Correio da Manhã

Impresso em papel de HOLMBERG BECH & C. — Stockolmo e Rio.

Propriedade de EDMUNDO BITTENCOURT & Cia. Limitada

OMMUNDSEN & C. LTD. — Fornecedores de papel para o "Correio da Manhã."

Director—PAULO BITTENCOURT

Director substituto — M. PAULO FILHO

ANNO XXVI — N. 9.729

RIO DE JANEIRO — SEXTA-FEIRA, 8 DE OUTUBRO DE 1926

LARGO DA CARIOCA N. 13

Gerente—V. A. DUARTE FELIX

SERVIÇO TELEGRAPHICO DA UNITED PRESS, AMERICANA E CORRESPONDENTES ESPECIAES

Os principaes pacifistas do mundo querem a suppressão do serviço militar obrigatorio

«Pedimos a adopção de uma medida definitiva tendente ao desarmamento completo e a desmilitarização dos espiritos no mundo civilisado», dizem elles no manifesto que dirigiram á Liga das Nações.

As questões mineiras na Inglaterra

LONDRES, 7 (U. P.) — A conferencia dos delegados dos mineiros rejeitou por uma maioria esmagadora as propostas governamentaes no sentido de se criar um tribunal nacional destinado a resolver as questões mineiras.

O ensino profissional technico no Brasil

Um movimento em torno da reforma que se impõe para que elle possa ser ministrado com a imprescindivel efficiencia

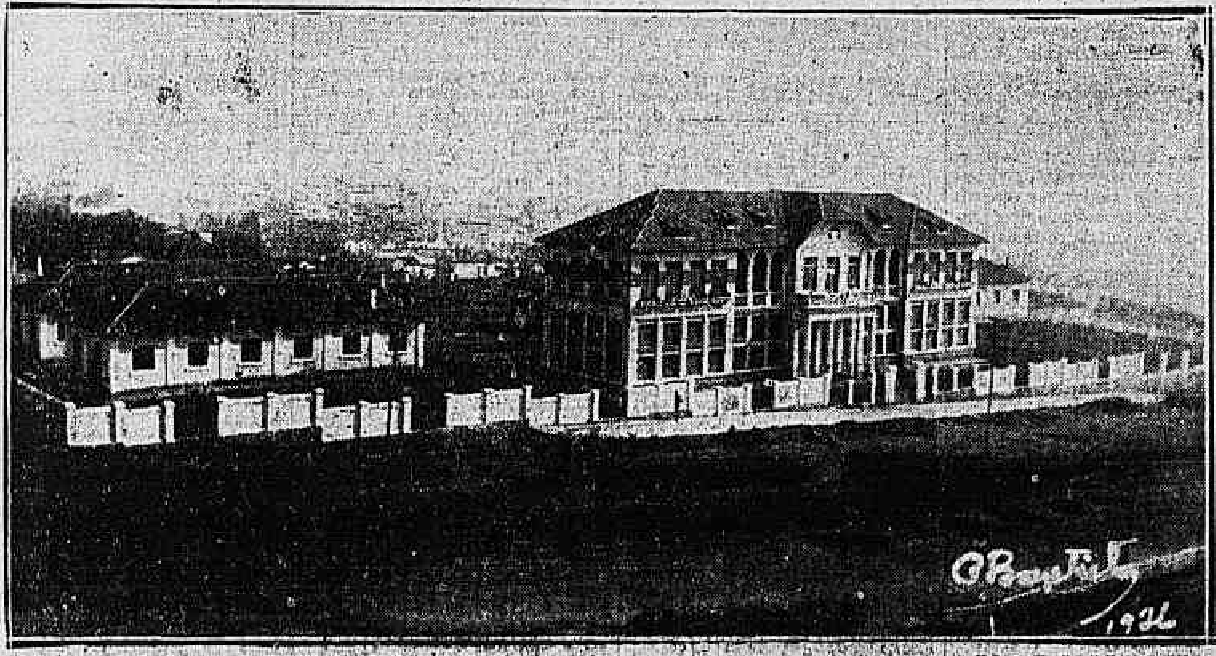

A Escola de Aprendizes Artifices de Bello Horizonte

A proposito de tão debatida questão, e sobre a qual diversas opiniões têm apparecido, todas ellas merecedoras, aliás, do maior acatamento, procuramos ouvir o dr. João Luederitz, que como encarregado do serviço de remodelação do Ministerio da Agricultura, superintende e administra essa parte do ensino em todas as escolas de aprendizes artifices do paiz. O trabalho do dr. Luederitz é longo e por isso vamos publical-o por partes.

Vem muito a proposito ventilar, de momento, o que ha feito por iniciativa, tanto dos governos federal como estaduaes, ou ainda municipaes, ou mesmo, por particulares, em materia de educação do povo brasileiro, para as finalidades industriaes e agricolas e commerciaes que são em todo mundo (e de certo o Brasil não faria excepção disso) os objectivos principaes de toda e qualquer preoccupação official, ou não, quando se trata do ensino publico.

Tanto mais opportuno se apresenta agora um exame do caso, quando vae accesa em São Paulo uma brilhante discussão sobre o assumpto, publicando o "Estado de São Paulo", desde principios do mez passado, um inquerito e as opiniões de abalisados profissionaes, referentes ao ensino profissional technico no grande Estado "leader" em questões de ensino.

Não importa que sejam desfavoraveis os conceitos já externados, em o matutino paulista, á primazia dessa unidade da Federação em materia de educação do povo, pois apezar dos defeitos apontados nos diversos artigos publicados, ainda é em São Paulo que se fez o melhor ensino, tanto o primario, como tambem o profficional technico.

Não ha duvida que contribue para os effeitos apreciaveis ao publico neste particular, o ambiente de população mais ou menos culta que compõe a gente desse Estado, sabendo ella por isso, aproveitar o que se lhe offerece como educação a seus filhos; mas o facto é, que em São Paulo ha escolas em abundancia e bem frequentadas, ainda que nellas o ensino não seja o "primus inter paris".

Quanto ao ensino profissional technico especial para as industrias, tambem possue o Estado de São Paulo, na capital, um excellente Lyceu de Artes e Officios, em que pode aperfeiçoar-se um operario em marcenaria, serralheria artistica, fundição de bronze, existindo annexo ao Lyceu um curso de mecanica pratica creado com a subvenção do governo federal, seguindo excellente orientação didactica; ha ainda uma bôa escola profissional masculina, a do Braz e outra feminina no mesmo bairro, além de alguns lyceus em diversas cidades do interior. Funcciona tambem na capital de São Paulo ha cerca de 15 annos a Escola de Aprendizes Artifices Federal na rua São João e, se bem que sua organização não seja modelar, comtudo já apresenta certo contingente de alumnos diplomados, occupando logares regularmente remunerados nas industrias. Poder-se-ia suppôr que se mais não se tem feito, isso deve ser levado talvez á conta de um certo temor, mui justificado aliás, de parte dos administradores, em geral, que, não tendo certeza do exito de taes organizações, sempre custosas, hão retardado prudentemente, a expansão do ensino profissional, não o levando em parellelo com o formidavel surto da industria em São Paulo.

Chegou de certo, neste momento a opportunidade de se cuidar de uma seria e radical reforma do ensino profissional technico, não só em São Paulo como em todo o Brasil visto que após 20 annos de experiencia, sabe-se agora, o que convem ao nosso ambiente e tenho por certo que a reorganização desse ramo de educação influirá directamente e grandemente sobre o ensino primario ampliando-lhe o raio de acção.

A educação em primeiras letras, de accordo com o que se faz na Europa e nos Estados Unidos, deve ser como que um preparatorio do ensino industrial, adequado para operarios e contramestres, pois não se pôde estar a fazer o ensino primario especial para essa classe popular, como, entretanto seria indispensavel nas actuaes condições nacionaes, nem tão pouco convem perder tempo com a desanalphabetisação nas escolas profissionaes; a escola primaria moderna representa um verdadeiro estagio prevocacional, dos trabalhos manuaes e desenho, constituem a pedra angular do ensino e, isto, mesmo, desde o Jardim de infancia.

E' o que caracteriza as reformas recentes na Europa e nos Estados Unidos, a saber, ter-se tornado obrigatorio o ensino de trabalhos manuaes e desenho, em todas as escolas publicas e, se as nossas organizações apresentam defeito, é, por sem duvida, este o capital: a falta absoluta do ensino methodico dessas disciplinas, graduado para cada anno, de modo que saia o alumno do ensino primario, conhecendo os rudimentos de trabalhos de madeira e metal, de ceramica e tecelagem, de vimaria, de costura e bordados, de desenho applicado etc., cujos conhecimentos dão-lhe um completo tirocinio prevocacional e habilitam-no a ganhar o pão com as industrias caseiras e elementares que envolvem as aprendizagens referidas.

A INFLUENCIA SOBRE A ESCOLA ELEMENTAR

O ensino primario tal qual o faziamos ha 20 ou 30 annos atrás (e não se modificou muito a situação), servia perfeitamente para aquelle periodo de incipientes industrias nacionaes e correspondia á mentalidade de então; todos sabem que da escola primaria, 20 "|", mais ou menos, dos que a frequentavam, ia ao ensino secundario e, destes uma metade, se tanto, ia para o commercio, a outra para as academias; os demais arranjavam-se, como melhor pudessem, nos varios misteres a que se dedicavam, fazendo valer que não eram de um todo analphabetos, completando seus conhecimentos por proprios esforços se as condições do ambiente assim o exigiam.

Educação especifica para operarios, contramestres e mestre existe, entretanto no Brasil, com algum desenvolvimento, desde 1910, approximadamente, e antes disso, fazia-se o preparo do pequeno numero de artifices que se precisavam, nos arsenaes de marinha e guerra e, por aprendizagem espontanea, nas officinas particulares.

Tudo mudou, porém, e faz-se preciso tomar uma providencia, reorganizando (nos moldes do que se operou pela recente reforma com o ensino secundario e superior), os estabelecimentos que ha no paiz para ensino industrial, agricola e commercial, inclusive o normal, (porquanto ser professor, tambem é uma profissão que requer preparo todo especial e acurado).

Não se pretenda objectar ao que acima foi referido, que já se cuida, nas escolas primarias nacionaes do ensino do desenho e trabalhos manuaes, pois, é simplesmente ridiculo querer classificar o arremedo de taes aprendizagens, em uso nos nossos educandarios, com o que se faz hoje nos paizes cultos da velha Europa e da ultra-modernisada America do Norte.

Essas duas disciplinas de applicação constituem o centro de interesse, em torno do qual se grupam as demais materias, entrelaçados os assumptos, de umas nas outras; basta, para disto convencer-se, dar um golpe de vista ás revistas e aos cadernos de desenhos norte-americanos, para o uso de professores e alumnos das escolas primarias, como sejam o "School Arts Magazin" (The Davis Press, Worcester-Mass), "Industrial Art Text Books" e "Pratical Drawing" (Chicago).

E nem podia ser de outra fórma, pois o vernaculo, a contagem, a geographia, e historia patria e as lições de coisas só tem verdadeiro interesse para a vida pratica, quando applicados a coisas util, o que o americano concretiza pela elaboração de cartazes de reclamo, organizados pelos alumnos em aula, com letreiros, por elles mesmo recortados de papel de côr, collados sobre fundos adequados, illustrando ainda a scena do cartaz com recortes coloridos, referentes ao assumpto; assim desenvolvem-se, na escola primaria, as campanhas em prol da saude e da segurança publicas, do cooperativismo, do culto do bem, etc. Conhecedor que esteja o alumno dos primeiros passos na interpretação de côres, essas noções applicam-se na bôa combinação de seu vestuario e na decoração dos interiores de moradias e muitas outras iniciativas de interesse real e pratico.

No quarto anno da escola primaria começa a fabricação de objectos em vime e de brinquedos em madeira recortada á serrinha, ou a confecção de trabalhos de crochet, vestuario de creanças; inicia-se a modelagem e a formação em cimento de côr para vasos, tijoleiras ornamentaes, etc., de modo que, ao sair da escola, no setimo ou oitavo anno, possue a creança com 15 annos de edade, approximadamente, um cabedal magnifico de conhecimentos em industrias caseiras, com que facilmente ganhará seu pão, se não se dedicar a outros estudos especiaes de arte industrial, commercio ou agricultura ou, ainda, se não for para os gymnasios (High-Schools) fazer os estudos secundarios.

PUBLICAÇÕES SOBRE TRABALHO MANUAL

Manda a justiça que se citem, aqui, os esforços que tem feito á Companhia de Melhoramentos de São Paulo, editando livros sobre trabalho manuaes, que, entretanto, pouca acceitação têm tido, por falta de entendimento e interesse do professorado e mais, de certo, por falta de exigencia das directorias de instrucção publica, que não obrigam ás aprendizagens respectivas.

Das edições referidas, quanto muito, vulgarizou-se no paiz, a tecelagem em papel de côr, que todavia não tem finalidade pratica; é apenas um passo intermediario dos exercicios de jardim de infancia para os de trabalhos manuaes em tecidos, applicaveis a tapetes, por exemplo.

Não se poderia mais continuar a desprezar os esplendidos ensinamentos que se colhem das publicações americanas e allemãs, francezas e suissas, referentes ao ensino de trabalhos manuaes e desenho, sob pena de se ficar, "arrière".

O americano, pratico, como é, já começou a traducção de seus cadernos para o hespanhol, mas não parece que nos conviria adoptal-os, uma, porque os motivos dos desenhos são improprios para o nosso meio, e outra, porque taes assumptos precisam ter um cunho nacional; não faltam de facto elementos na requisição á flóra e fauna brasileira, nem costumes e tradição nacionaes para servirem de motivos e inspiração aos artistas que queiram prestar o patriotico serviço de organizar bons guias didacticos para as escolas publicas brasileiras".

Ha tempos o Serviço de Remodelação do Ensino Profissional Technico, do Ministerio da Agricultura, Industria e Commercio, propoz a abertura de um concurso entre professores e artistas brasileiros para a organização de cadernos adequados ao ensino de desenho e trabalhos manuaes, com cunho nacional mas, até a data presente, a commissão designada para elaborar as bases, não houve por bem ligar importancia ao assumpto.

Não obstante, o referido Serviço tem organizado instrucções adaptadas ao que existe acessivel no mercado para o ensino dessas importantes disciplinas e está publicando guias para a divulgação respectiva, tendo já sido editado pela Papelaria Americana, na Capital Federal, o de cartonagem, estando no prélo da mesma casa editora, o segundo guia, sobre empalhação e estofaria.

Essas publicações são traduzidas do inglez e do allemão e, se lhes falta o cunho essencialmente nacional, são comtudo uma importante contribuição para a propaganda de methodos praticos no ensino das industrias caseiras, como podem ser ensinadas nas nossas escolas publicas, com real proveito e sem maiores installações especiaes.

Com vagar, surgirão, de certo adaptações nacionaes de obras estrangeiras, contemplando então os interessantes trabalhos de vimaria e tecelagem em fibras e juncos que existem de norte a sul do paiz, de rendas, tão populares em toda costa do Brasil, dos enfeites de contas e conchas, de ceramica e dos artefactos em pennas, de que os indios já sabiam fazer verdadeiras obras primas.

Merenda dos alumnos na escola profissional da Bahia

A situação na China

Está travada uma batalha ainda indecisa na estrada de ferro de Nan Chang-me a Kiu-Kiang

Tientsin, 7 (U. P.) — Noticias de todas as fontes dizem que os cantonenses estão jogando a sua fortuna numa determinada offensiva sobre a estrada de ferro de Nan Chang-me a Kiu Kiang, onde as melhores divisões de ambos os lados estão empenhadas em violento choque, não havendo até aqui o menor signal de um resultado definitivo. Emquanto isto, reina a maior tranquillidade nos outros pontos.

Shanghai, 7 ("Correio da Manhã") — Noticias aqui recebidas de Kiu-kiang, esta noite, dizem que as tropas cantonenses, num ataque de surpreza, cortaram a estrada de ferro Kiu-kiang — Nanchan, nas vizinhanças do lago Enoyang, isolando as tropas do general Sun Chuan-fang e tornando precaria a posição do general em Tiukiang.

Tambem se noticia que os sulistas tomaram Tayeh ás forças do general Sun, mas isto ainda não foi confirmado.

Varios milhares de mulheres e creanças, refugiadas, foram retiradas de Wuchang, hoje, em dolorosa situação de descalabro physico, em seguida a tres semanas de cerco da cidade. Contam elles coisas horriveis do que tem acontecido ali. Milhares de cadaveres insepultos vêm-se nas ruas.

Os interesses britannicos no Yangtze estão dependendo sériamente das probabilidades de uma derrota do general Sun Chuan-fang, e, nella se vê a ameaça do boycott.

Shangai, 7 ("Correio da Manhã") — Noticias de Honkow dizem que parece definitivamente certo que os cantonenses derrotaram definitivamente os exercitos do general Sun Chuan-fang, dividindo-os em duas partes e obrigando-os a retirar-se de Kiukiang sobre Nanking.

O effeito immediato desse golpe será provavelmente a capitulação de Wuchang, que está sitiada ha 27 dias, seguindo-se, então, a retirada sobre Ichang das tropas sob o commando do general Yangsen.

Segundo noticias muito escassas, Chiang Kaishih realizou feito ainda maior do que o da captura de Hankow, visto como pôde trazer uma segunda columna directamente do norte de Cantão para o Yangtze, em Kiu-kiang, tendo já as suas vanguardas entrado na provincia de Kiansi. O seu golpe estrategico foi muitissimo superior ao empregado em Hankow, que o general Chiang abandonou com uma pequena força, emquanto mandava uma columna volante contra Nanchang, capital de Kiangsi. Investindo para ali grandes forças do norte, elle retirou para o oéste, empenhando-se com o inimigo. Sob a cobertura desse choque, Chiang dirigiu pesoalmente outra columna para a estrada de ferro de Tehan, cortando-a.

Alcançando a Tehan, a cincoenta milhas apenas de Kiu-kiang e tambem dominando o lago Poyang os nortistas começaram apressadamente a retirar-se sobre Nanking, tendo o general Sun Chuan-fang seguido com todo o material de transportes á tarde e á noite de terça-feira.

Trinta mil soldados de Chekiang, sob o commando do governador Liu Hsiang-ting partiram para occupar o sector de Nanchang.

Além do choque pela posse do valle do Yangtze, os cantonenses provavelmente proseguiram no avanço contra Nankins, marginando o rio e possivelmente reforçando a columna que está agora ao norte de Honan, para preparar a descida sobre Nanking, via Hsuchow.

Existe a impressão de que é possivel compellir Sun Chuan-fang a tentar conseguir a paz, devido á possibilidade de uma revolução em Shangai.

O ESCANDALO NAS MANOBRAS ALLEMÃS

Segundo a imprensa republicana, apenas o futuro pretendente ao throno queria firmar o seu prestigio junto á tropa

Berlim, 7 (Especial para o "Correio da Manhã") — Segundo os jornaes republicanos, a participação do neto do ex-kaiser nas recentes manobras do exercito allemão equivaleram á uma tentativa para pôr esse futuro pretendente ao throno dos Hohenzollern em posição estrategica, da qual elle pudesse crear-se uma situação dominante no exercito.

O "Berliner Tageblatt" declara que a Republica allemã tem por vezes demonstrado vitalidade, mas se ella cedesse nessa visivel armadilha, seria caso de collocal-a sob vigilancia, como demonstração de mentalidade anormal.

Pela paz mundial

UM MANIFESTO ASSIGNADO PELOS PRINCIPAES PACIFISTAS DO MUNDO

Pedem elles a suppressão universal do serviço militar obrigatorio

Genebra, 7 (U. P.). — Foi publicado nesta cidade um manifesto dirigido á Liga das Nações pedindo a suppressão universal do serviço militar obrigatorio. O documento está subscripto pelos principaes pacifistas do mundo, entre os quaes os srs. H. G. Wells, Rabindranath Tagore,

O sabio Einstein, um dos signatarios do manifesto

Loebe, presidente do Reichstag allemão, e o professor Albert Einstein. O numero total de assignantes é de setenta. A Hespanha está representada por Miguel de Unamuno e pelo dr. Luis Gimenez de Assúa, e o Japão pelo sr. Toyohiko Kagawa.

O manifesto, cuja redacção durou alguns mezes, diz em parte: "Pedimos a adopção de uma medida definitiva tendente ao desarmamento completo e a desmilitarização dos espiritos no mundo civilizado. A medida mais efficaz para conseguir esses fins seria a abolição universal do serviço obrigatorio."

COBHAM ESCAPOU MILAGROSAMENTE DA MORTE

O seu apparelho ficou preso em uma rêde de fios electricos

Londres, 7 (U. P.) — O intrepido aviador britannico sir Allan Cobham, voou hoje pela primeira vez na Inglaterra, depois de seu regresso da Australia, escapando milagrosamente de morrer em virtude de um accidente.

O sr. Cobham viajava de Londres para Manchester, vendo-se forçado a descer em Nuneaton, Warwickshire, a quatorze milhas de Rugby. Na occasião da descida o apparelho ficou preso em uma rêde de fios electricos de 6.000 volts. O arrojado piloto conseguiu chegar á terra completamente illeso.

AGGRAVA-SE A QUESTÃO MINEIRA NA INGLATERRA

Uma moção approvada pelos delegados mineiros

Londres, 7 (U. P.) — Os delegados dos mineiros approvaram uma moção decidindo retirar das minas os operarios que ficaram tomando conta das mesmas afim de garantir a conservação do material.

Segundo se acredita em circulos autorizados, é problematico que esses trabalhadores abandonem as minas, visto como os leaders da classe negaram-se até agora a cooperar com os grevistas.

PLANEJARAM MATAR AFFONSO XIII E FORAM CONDEMNADOS

Paris, 7 (U. P.) — Os anarchistas Duratti, Ascasso e Jover, que confessaram o proposito de sequestrar o rei Affonso XIII por occasião de sua ultima visita a esta capital, foram hoje julgados e condemnados, o primeiro a tres mezes de prisão; o segundo a seis mezes, e o terceiro a dois mezes. Ascasso, que é accusado de cumplicidade no roubo do Banco de San Martin, de Buenos Aires, ficará á disposição das autoridades argentinas, que pediram a sua extradicção.

FRACASSOU A NOVA TENTATIVA DO COMMUNISMO NA BULGARIA

O movimento era favorecido por Moscou

(*Especial para o "Correio da Manhã"*)

Por Fedor Stephanovski

SOFIA, setembro de 1926. — O communismo mostrou a sua cabeça mais uma vez na Bulgaria, com o proposito de estabelecer outro nucleo para as suas actividades nos Balkans, e particularmente na Bulgaria, que fórma o centro geographico de juncção na peninsula. Felizmente, porém, a nova tentativa redundou em um fracasso, devido á agilidade e á intelligencia da policia bulgara. Durante mais de um anno, a policia andou fazendo investigações em torno do caso, e verificou que ao mesmo se encontravam filiados muitos jovens bulgaros, adeptos dessas doutrinas.

Tal movimento era apadrinhado e financiado por Moscou, através dos seus agentes mysteriosos de Vienna.

A Organização Bulgara da Mocidade Communista fora fundada, segundo informações da policia, ha mais de um anno e meio, e constituia um ramo da Organização da Mocidade Communista de Moscou, sendo inspirada e dirigida do estrangeiro, tal como se evidenciou dos documentos apprehendidos, entre os quaes se viam recibos de contas em dollars, moeda adoptada por Moscou, como meio circulante internacional.

O governo bulgaro, certo da actividade communista no paiz, não tomou as medidas mais drasticas que se podem imaginar desde o primeiro momento, mas adoptou aquellas que evitassem alterações da ordem publica e a effusão de sangue. A policia conhecia as medidas secretas tomadas pelos communistas bulgaros, como por exemplo, as que tinham o proposito de attrair aos nucleos communistas os jovens agrarios, as jovens sociedades da Macedonia, da Dobrudja e da Thracia.

Tinham fixado o dia 15 de setembro como a data em que o grande movimento communista deveria irromper. O principal proposito do movimento, quando elle se sentiu sufficientemente forte, consistia em dar um golpe de estado e derrubar o governo burguez.

Os seus planos, que buscavam chegar a tal fim, tinham sido resumidos em sete resoluções de caracter geral e immediato, e as quaes tinham sido impressas com outros documentos na imprensa communista secreta, "Fakel".

Além da imprensa communista secreta "Fakel", a policia confiscou muitos outros objectos pertencentes á Organização Communista. A machina de escrever em que foram copiadas as resoluções e outros documentos tambem se encontra nas mãos da policia. Todos os exemplares do jornal communista "Bandeira Vermelha" foram apprehendidos. Isso aconteceu no dia 14 de setembro, quando a policia descobriu que a data do movimento seria o dia immediato.

Immediatamente, os chefes do movimento foram presos, e os mesmos foram encontrados principalmente em Sofia e Plovdiv, cidade do sul da Bulgaria.

O que causou grande estranheza nos circulos politicos foi encontrar-se entre os nomes dos instigadores desse movimento, chefes agrarios de valor incontestavel como o poeta Anton Stranshimiroff, C. Yancheff e outros.

As associações agrarias da Macedonia recusaram-se peremptoriamente a participar do movimento, allegando que os communistas obedeciam por demais á disciplina do governo de Moscou.

A QUESTÃO DO ARCEBISPADO DE BUENOS AIRES

O Papa envia felicitações ao chanceller Gallardo pela indicação do nome de monsenhor Bottaro

Buenos Aires, 7 (U. P.) — O ministro das Relações Exteriores recebeu um telegramma do ministro argentino junto á Santa Sé, sr. Garcia Mansilla, annunciando que apresentou ao Pontifice a designação feita pelo governo argentino de monsenhor frei Bottaro para o cargo de arcebispo de Buenos Aires, recebendo o Papa essa noticia com summo agrado e pedindo áquelle ministro que felicitasse o ministro das Relações Exteriores, sr. Gallardo, pela acertada designação.

Mussolini conferencia com o embaixador em Londres

Roma, 7 (U. P.) — O primeiro ministro Mussolini teve hoje uma longa conferencia com o embaixador italiano em Londres, sr. De La Torreta.

O DIVORCIO

O «Correio da Manhã» abre um inquerito a respeito.

"O divorcio sacrifica os filhos do casal desfeito, antes de tudo sob o ponto de vista moral, e depois sob todos os outros pontos de vista."

O historiador Rocha Pombo, examinando o delicado problema em suas diversas faces assim resume a sua opinião:

" — E' preciso encarar o di-

Dr. Rocha Pombo

vorcio sob os varios aspectos da familia, da prole, dos esposos, e outros.

O divorcio desorganiza a familia, e tira-lhe a dignidade de instituição veneravel e sagrada.

O divorcio sacrifica os filhos do casal desfeito, antes de tudo sob o ponto de vista moral, e depois sob todos os outros pontos de vista.

O divorcio compromette principalmente a sorte da esposa. Cesar casou quatro ou cinco vezes; não consta, no emtanto, que as suas divorciadas tivessem tanta facilidade em encontrar maridos...

O divorcio é, pois, anti-humano e anti-social.

Não preciso de mais nada para condemnal-o em absoluto como abuso que a civilização tem de proscrever.

Os que o defendem são levados quasi sempre por motivos particulares, e quantas vezes até por motivos pessoaes; e não consideram a união conjugal como fundada em consciencia.

Casos ha sem duvida em que o convivio dos esposos se torna impossivel. Esses casos, porém, são excepcionaes; e na maioria delles, a culpa é dos proprios mal casados.

E para esses será o divorcio um remedio?

Não creio. Se casaram mal uma vez esses que não tem o sentimento do dever conjugal — por que não hão de casar duas, tres e mais vezes sempre mal?

Ultima nota: vejo, entre os que são pelo divorcio, alguns ufanos de o proclamarem como "coisa moderna".

Realmente, como "coisa moderna" seria muito propria para ter a adhesão de certos espiritos que costumam brincar com as coisas mais sérias deste mundo.

O divorcio, porém, é coisa muito antiga; e nos tempos modernos trata-se exactamente de corrigir semelhante aberração.

Os povos cultos que o ensaiam hoje estão já muito fartos da experiencia."

A DINAMARCA DÁ O PRIMEIRO EXEMPLO

Foi apresentado ao Senado o projecto já approvado na Camara abolindo as forças de combate

Copenhague, 7 (U. P.) — O ministro da Defesa, sr. Rasmussen, apresentou um projecto de desarmamento ao Landsting (Senado), o qual já havia sido approvado na ultima sessão do Folkting (Camara dos Deputados). Esse projecto estabelece a abolição de todas as forças de combate e a sua substituição por guardas de fronteira e por uma força de marinha destinada a manter a neutralidade do paiz e a observar o cumprimento das obrigações impostas pela Liga das Nações, assim como para patrulhar os terrenos de marinha e a facilitar a inspecção da pesca.

POLITICA DA GRECIA

O sr. Venizelos não quer ser deputado, mas acceitará o cargo de ministro dos Estrangeiros

Athenas, 7 (U. P.) — O sr. Venizelos telegraphou para aqui, de Paris, dizendo: "Decidi irrevogavelmetne não ser candidato

O sr. Venizelos, novamente no scenario politico da Grecia

ás proximas eleições. Acceitarei a nomeação de ministro dos Estrangeiros do gabinete de colligação que depois das eleições deverá governar a Grecia pelo menos por dois annos, durante os quaes qualquer discussão sobre a mudança do regimen deverá ser evitada, para a salvação do paiz."

PARA CONTER A ACÇÃO DOS POLITICOS ESTRANGEIROS EMIGRADOS NA FRANÇA

Uma circular do Ministro do Interior a todos os prefeitos com ordens severas

PARIS, 7. (Especial para o "Correio da Manhã") — O ministro do Interior, sr. Sarraut, iniciou um movimento no sentido de conter a agitação dos immigrados politicos estrangeiros em França contra os proprios paizes, muito particularmente no que diz respeito aos italianos.

O sr. Sarraut dirigiu uma circular a todos os prefeitos dizendo:

"As liberdades instituidas e garantidas pela nossa legislação não permittem aos estrangeiros trazer para a França as lutas politicas dos seus respectivos paizes, pondo assim em perigo a tranquillidade geral, por meio de movimentos de violencia ou manifestações provocadoras. As nossas instituições de estricta justiça e de imparcialidade estão sendo violadas por grupos estrangeiros e jornaes em lingua estrangeira, na França, os quaes se empenham em contendas, dirigindo uns contra os outros campanhas de ameaças e de insultos. Muitos delles chegam a exigir a expulsão de certas pessoas estrangeiras ou protestando antecipadamente contra determinadas medidas que o governo deseje tomar.

"Essa agitação não póde ser tolerada e deve cessar immediatamente."

Os prefeitos deverão prevenir taes jornaes de que a agitação ou a interferencia contra as expulsões determinadas pelo governo francez, deve terminar, sob pena de séria punição. Além do mais, os estrangeiros serão prohibidos de levar emblemas, que poderão provocar contra-demonstrações, ameaçadoras para a ordem publica.

VAE A SANTOS UM GENERAL

O general reformado João Pacheco de Assis obteve uma passagem, para desconto, de Porto Alegre a Santos.

O Brasil em busca do Pacifico

Em torno do Protocollo Ferroviario de 3 de Setembro de 1925

Conclusões que desprezaram as premissas

(Por Augusto Pamplona)

A propria concatenação de argumentos com que o Itamaraty tentou justificar o Protocollo Ferroviario de 3 de setembro de 1925, segundo evidenciei no meu ultimo artigo, será a base da desapprovação desse convenio pelo Congresso Nacional.

Confirmando a excellencia das communicações pela Amazonia, firmando-se na necessidade de se promover, quanto antes, o desenvolvimento economico dos mais ricos e futurosos territorios bolivianos, constituindo tres quintos da superficie da Republica visinha, o chanceller brasileiro fundiu em dois considerandos a solução que se apresentava para tão grandioso problema cumprindo-se o que se estabelecera no compromisso internacional, mas logo se esqueceu de que, de mesmo modo os motivos que se invocavam então eram unicamente para positivar o proposito de menosprezar o Tratado de Petropolis.

Toda a região banhada pelos rios Grande e Mamoré, pelo Beni, Orton e Madre Dios e outros, ostentando riquezas multiplas, tem como saída natural a "Madeira-Mamoré", que tambem arrastaria todo o commercio da provincia de Santa Cruz e territorios circumvizinhos, se a verdadeira face do problema fosse o objectivo do Protocollo do anno passado.

Mas o convenio Pacheco-Flores buscou apenas destruir o Tratado de Petropolis e firmar compromisso para o Brasil construir em terrenos incultos, sáfaros e despovoados mais de 700 kilometros de estradas de ferro, destinado ao trafego de trens em lastro...

No final da exposição de motivos, diz o Itamaraty:

"Demais, o governo boliviano já não tinha approvado os estudos completos que seus technicos haviam realizado para a construcção da via ferrea Cochabamba á Santa Cruz de la Sierra, com um ramal de uns seiscentos kilometros até Puerto Ichillo, na foz do rio Ichillo, que é um dos principaes formadores do Mamoré, ou a Puerto de Cuatro Ojos, no Rio Piray, affluente do Rio Grande, que, por sua vez, é affluente do Mamoré, e em cujas margens direita está situada Santa Cruz de la Sierra, a mais de 400 metros acima do nivel do mar."

Estudado por completo esse plano, conforme affirma o Itamaraty, não ficou a Bolivia obrigada a effectuar a sua construcção, o que importará tambem para o desenvolvimento do "Noroeste", se for, realmente prolongada até Santa Cruz.

Construida a estrada Cochabamba-Santa Cruz e o ramal a Puerto Ichillo, mui embora sem ser prolongada a "Madeira-Mamoré" estava por longos annos solucionado o problema: O desenvolvimento commercial da região seria forçosamente vindo com o prolongamento da "Madeira-Mamoré" ou pelo menos a construcção de ramaes que resolveriam o aproveitamento da navegabilidade do Beni e do Mamoré.

E' o proprio Itamaraty quem assegura:

"A construcção desse ramal, ligando a linha ferrea boliviana á bacia do Mamoré, permittirá a intensificação do intercambio commercial da grande, prospera e rica zona de Santa Cruz de la Sierra com a região amazonica, já beneficiada pela E. F. Madeira-Mamoré e por intermedio da qual se fará a permuta da producção boliviana com o estrangeiro."

Para que, pois, gastar-se uma vez e mais 80.000:000$000, e cento, com a ligação Corumbá-Santa Cruz, se com o pequeno dispendio de 60 kilometros de estrada de ferro ligando Puerto Ichillo ao tronco Cochabamba-Santa Cruz, se dava a esse territorio a provincia e que é capital tarifa a permuta de sua producção garantida pelas communicações via "Madeira-Mamoré"?

Provo, portanto, com as proprias palavras do Itamaraty a extravagancia e a desnecessidade do traçado Corumbá-Santa Cruz.

La Paz terá tambem saída pela Amazonia, depois que se acha ligada a Cochabamba, via Oruro.

Não podendo fugir á evidencia da solução logica, pelo ramal Puerto Ichillo, diz ainda o Ministerio do Exterior:

"Era, portanto, mercedora de apreço a proposta, não só por satisfazer cabalmente o plano ferroviario brasileiro, como tambem, por não obter solução problema, que o Tratado de Petropolis tinha procurado solver, que se referira ao ramal da "Madeira-Mamoré" até Villa-Bella, na confluencia do Mamoré, altura da Cachoeira Esperança, no Rio Beni, pelo accordo de 1910, modificado e mantido pelo Protocollo de 1912, ambos com o objectivo de approximação via ferrea a bacia do Beni."

Por esse modo, a região amazonica seria tambem, com o auxilio da E. F. Madeira-Mamoré, mais beneficiada, porque por ella ficaria tambem ligada a bacia do Beni, o que tinham pretendido os negociadores dos pactos de 1910 e 1912, ficariam em contacto com o centro boliviano por via do Mamoré, ao mesmo tempo que ficaria vinculada ao systema ferroviario pan-americano."

Foram essas ultimas conclusões do Itamaraty, mas em nada influiram para o texto do Protocollo e infelizmente porque a chancellaria só andou com acerto, num unico ponto de vista, empregando todas as vantagens de resultado.

A região amazonica *"seria tambem mais beneficiada"* se "ficaria em contacto com o centro boliviano", mas não entrou nas cogitações o principio que é "ficaria vinculada ao systema ferroviario pan-americano", mas não contemplou o traçado da estrada Corumbá-Santa Cruz, tendo por consequencia a ligação Corumbá e Tratado de Petropolis!

O Barão do Rio Branco visumbrara a solução do verdadeiro problema e deixou traçado de firmar o traçado Guajará-Mirim ao Beni para o dar á Bolivia, estas outras communicações pela "Madeira-Mamoré", ligando a La Paz, pois a futura Bolivia terá totalmente ser ligada a Puerto Pando, no Beni, na linha de fronteira com o Peru.

O vencedor das Missões, de Amapá e do Acre era geographo e conhecedor perfeito das grandes problemas economicos do Continente, a sua obra não apenas ser preferida e isso, portanto, quem estudou o problema, que se afirma que é o que agora, são, propositalmente, distruidos, por uma questão de favoritismo e tambem não há por isso a actualidade já é na politica internacional, a proporção dos interesses nacionais, é que sem embargo da chancelaria americana, a seguinte phrase, revelando o que há de abandonar *as velhas theorias de Cabo Frio e Rio Branco!*

"Obsoletas theorias" que por palavras do paiz, internacionalizaram o seu territorio, tornaram-nos respeitados no exterior, resolveram pelo arbitramento, questões as mais complexas, robusteceram os principios civicos da nacionalidade, solidificaram os laços de amizade internacional, constituem padrão de gloria de nossa patria!

"Obsoletas theorias" que pelo verbo de Ruy Barbosa trouxeram na mais culta e importante assembléa internacional de que ha memoria, elevado ao Brasil, em Haya, de desconhecidos que éramos, ao nivel das primeiras potencias!

"Obsoletas theorias" que fazem os brasileiros de hoje olhar com veneração esses dois grandes e immortaes vultos que as conceituaram!...

Preferiveis, vezes mil, essas "obsoletas theorias" que ainda as modernas theorias que tentam entregar, sem a menor recompensa, ao estrangeiro vastas extensões da terra patria, fazendo passar á outra soberania milhares de brasileiros que mourejam como titans, abandonados dos poderes publicos, em plena selva brasilica, conservando integras os sentimentos civicos e acendrado amor ao Brasil!

Entre o nortear-se por essas "obsoletas theorias", que cuidaram sempre de conservar, em toda sua plenitude, o patrimonio que nos legaram os antepassados, theorias que guardaram em relicarios sacrosantos as nossas tradições e a nossa historia, e o guiar-se pelas modernas e futuristas theorias, que fazem presente de ricos latifundios, conquistados á floresta virgem, o paiz, em peso não vacilará um só instante — escolherá os dictames de Cabo Frio e Rio Branco!

Se se pudesse estabelecer um dilemma entre as "obsoletas theorias" com o traçado da "Madeira-Mamoré" solucionaram um problema mui secular, e contorno das cachoeiras do rio Madeira e do Mamoré, idealizado por Tenreiro Aranha, primeiro presidente da Provincia do Amazonas, determinaram as bases para as negociações emprehendidas com o centro da Bolivia, no mesmo tempo que indicavam a ligação da Amazonia com os portos do Pacifico, e as modernizadas theorias que formaram um convenio em que o Thesouro brasileiro vae ter a dispender sem Bolivia, terá de construir 700 kilometros de estrada de ferro, a intelligencia mais apoucada não vacilará em preferir a primeira theoria.

Daquellas que foram definidas pelo cerebro fecundo de Rio Branco.

No proximo artigo darei ponto final aos argumentos, e a verdade com que se propõe, tratando do aproveitamento da bacia do Amazonas.

Para ler no bonde

O ADEUS Á VIDA

— Que alegria, meu caro Florencio, vel-o devolvido aos amigos e á vida!

— Obrigado.

— Quem o viu e quem o vê! Quando me lembro que foi ao hospital visital-o e que pude ouvir da bôca dos seus medicos assistentes ser aquelle o seu ultimo dia de vida!

— E, no entretanto, sorria.

— Lembro-me, um sorriso como não vejo, embora procure, agora, nos seus labios...

— E' verdade!

— Mas, por que? Vejamos! Por acaso, você, meu caro Florencio, está em condições peores que ao dia em que o encontrei, os olhos postos na enfermaria, entre a existencia risonha e a cova?

— Muito peor!

— Como?

— Muitissimo peor!

— Então... que lhe succedeu depois disso? Voltou-lhe a molestia?

— Antes voltasse! Eu casei com a enfermeira...

BAM-BAM.

As catastrophes

As catastrophes mundiaes, de 1 de setembro de 1924 a 1 de setembro de 1925, foram as seguintes, segundo calculo de um estatistico: 30 terremotos, 6 deslocamentos de terra, 100 inundações, 74 cyclones, 14 seccas, 6 maremotos e erupções vulcanicas, 29 grandes incendios, 8 carencias absolutas de viveres, 15 chuvas de gafanhotos.

A parte do mundo menos attingida por essas varias catastrophes foi, ao que parece, a velha Africa, e a mais castigada a Europa.

As americanas entram nessa percentagem com os cyclones, as erupções, as inundações e os gafanhotos.

O Brasil, terra privilegiada, como sempre o temos affirmado, registra apenas algumas pequenas inundações, e nada mais de maior importancia.

Nesse capitulo — como aliás em muitos outros — o nosso paiz rivaliza com a Africa...

Somente, neste caso, é de se lhe dar os parabens.

Acrobacia perigosa

Imitando a proeza de dois valentes lusos, que subiram pelo lado externo a celebre torre dos Clerigos, no Porto, o francez Louis Pierre Clausse, acrobata, acaba de fazer ascensão com a torre de Notre Dame, em Paris.

Numa destas manhãs, os parisienses puderam imaginar-se de regresso aos tempos de Gringoire, da Côrte dos Milagres e da linda Esmeralda.

Touristes e basbaques agglomeraram-se em frente á egreja de Notre Dame para ver um acrobata subir, sem auxilio de especie alguma, escalar a celebre torre sudoeste da cathedral, pelo lado de fóra. Operadores de films, prevenidos a tempo, collocaram-se com os respectivos apparelhos no squarr e na praça fronteira, promptos a reproduzir em fita cinematographica a proeza do acrobata.

Clausse subiu a torre, até o alto, e desceu do mesmo modo, com a destreza de um Quasimodo.

Mas, quando chegou ao sólo, a policia, que chegara á espera delle, levou-o ao posto mais proximo, onde, depois de interrogado, foi posto em liberdade.

Antes assim.

AINDA O IMPOSTO SOBRE A RENDA

Aonde o pagarão os contribuintes domiciliados nos Estados?

O vigente regulamento do imposto sobre a renda estatue que os chefes de repartições publicas, bem como os de estabelecimentos industriaes, commerciaes, bancarios, etc., forneceráõ á Delegacia Geral do imposto sobre a renda, uma relação de seus empregados, com discriminação de suas rendas tributaveis.

O Banco do Brasil forneceu, immediatamente, ao que soubemos, a relação referente aos seus funccionarios. E incluiu na mesma não só os empregados aqui da matriz, como os de suas filiaes e agencias, nos Estados.

Conhecendo os rendimentos de todos os seus empregados, quer dos daqui, quer dos do interior do paiz, o Banco, talvez, tenha prestado um grande serviço ao sr. Souza Reis, evitar que suas filiaes e agencias se preoccupassem em cumprir, aquella formalidade ou exigencia regulamentar.

De posse da relação fornecida pelo sr. James Darcy, a Delegacia Geral de imposto sobre a renda fixará a tributação a provisoriamente e a cobrará depois da tributação, os tributos, equivalentes aos funccionarios aqui domiciliados ou aos que se pertencentes ao quadro da matriz do Banco. Quanto aos das filiaes e agencias, tambem ficaria aquella Delegacia habilitada a fornecer ás estações arrecadoras respectivas os elementos de que precisam áquella cobrança.

O sr. Souza Reis, entretanto, resolveu dirigir-se daqui mesmo, por carta circular, intimando os funccionarios do Banco, nos Estados, ao pagamento do tributo a que estão sujeitos, e, depois disso, — o que vimos de saber — os funccionarios do Banco do Brasil, nas agencias de Minas, aos quaes o Delegado Geral, assim pretende fazer.

As intimações collectorias do interior do paiz procedem tambem á arrecadação do imposto de renda, e, assim, por sua vez intimam os contribuintes em sua jurisdicção ao pagamento do tributo.

Entre esses contribuintes figuram, mesmo, collectorias, os funccionarios das agencias do Banco do Brasil.

Desse modo ficam esses funccionarios sem saber com quem devem proceder, isto é, se devem attender á collectoria local, se ao sr. Souza Reis. Mas, em face do que nos informaram, achando absurdo entenderem-se com a Delegacia Geral, quando no seu domicilio tem a estação respectiva arrecadadora, responderam ao Delegado Geral informando-lhe que pagariam o imposto na exactoria local.

Como se vê, a repartição do sr. Souza Reis é um caso sério para momentarios e a pôr em prova a grande confusão sendo a falta de orientação naquele nos serviços daquelle departamento publico.

O SR. PAULO GOMIDE ESTÁ EM BUENOS AIRES

Buenos Aires, 7 (A. A.) — Chegou a esta capital o dr. Paulo Gomide, director geral dos Telegraphos do Brasil, procedente do Rio Grande do Sul, onde esteve estudando o desenvolvimento dos telegraphos no interior, visitando as linhas telegraphicas, ligadas ao serviço de differentes redes telegraphicas convencionadas entre a Repartição dos Telegraphos e a do Uruguay, afim de firmar o convenio de melhoramento das communicações telegraphicas, e tambem, entre os tres paizes de accordo com a tabella de tarifa, com o compromisso do Brasil. O dr. Paulo Gomide conferenciou com o sr. Arturo Goyenche, director dos Correios e Telegraphos da Argentina, afim de combinarem medidas para melhorar as communicações telegraphicas e se facilitar, entre os dois paizes e se estabelecer as reexpedições de que se serviram estações do Brasil e Uruguayana — Passo de los Libres.

SERVENTE LICENCIADO

Ao servente do extincto Collegio Militar de Barbacena, Ramiro Maia, servindo no quartel geral da 1ª região militar, foram concedidos tres mezes de licença para tratamento de saude.

COMEÇAM HOJE AS CERIMONIAS DA SEMANA MISSIONARIA

Uma homenagem ao Santo Padre na pessoa do encarregado da nunciatura

Serão iniciadas hoje, nesta capital, as cerimonias da Semana Missionaria promovida pelo padre dr. Joaquim Nabuco vigario de Santa Thereza, e outros prelados do Rio de Janeiro. A's 2 horas da tarde o cardeal receberá as commissões da Semana Missionaria, os arcebispos, bispos, prelados [illegible] cos e missionarios. Meia hora depois, haverá no palacio S. Joaquim uma sessão preliminar, á qual comparecerão, além da commissão promotora, os prelados prefeitos apostolicos e autoridades ecclesiasticas. A's 5 1|2 da tarde, irão todos incorporados ao palacio da nunciatura afim de prestar homenagem ao Santo Padre na pessoa do seu representante.

O PROXIMO GRANDE VÔO DO AVIADOR DE PINEDO

A travessia do Brasil e um aviso do ministro da Guerra

O ministro da Guerra dirigiu ao das Relações Exteriores o seguinte aviso:

"Tenho a honra de accusar o recebimento dos avisos P|37, P|40 e P|48, respectivamente, de 26 e 30 de junho e 20 de agosto ultimo, tratando do projectado "raid" do aviador italiano De Pinedo.

De accordo com as informações prestadas pelo estado-maior do Exercito, que vos remetto, por copia nenhum inconveniente ha em permittir a escala pelas localidades citadas no itinerario projectado, podendo este Ministerio prestar, com a maior satisfação, os auxilios que lhe forem solicitados, bastando, para isso, ser prevenido com a possivel antecedencia do itinerario definitivamente escolhido."

Nomeações na Justiça

O ministro da Justiça fez hontem as seguintes nomeações de: Oscar Cyrillo Carregal, para servir interinamente o logar de escrevente juramentado do escrivão da 6ª Pretoria Civel, freguezia de S. Christovão, do Districto Federal, e Vital Bacellar para servir interinamente o 2º officio de escrivão da 2ª vara de orphãos do Districto Federal.

De São Paulo

ALGUNS ASPECTOS IMPORTANTES DA REFORMA JUDICIARIA

E' corrente, entre os magistrados paulistas, que a volta ao antigo regimen, isto é, ficando os juizes novamente com direito á percepção das custas, contadas nos feitos em que funccionarem, não tem grande numero de adeptos na classe. Parece que a maioria da preferencia ao systema em vigor, desde que sejam augmentados os vencimentos fixos. Essa majoração acarretará, porém, avultada despesa. Para cobril-a, suggere-se uma elevação de taxas, sendo para isso modificado o actual Regimento de Custas. Eis um dos pontos mais importantes e que offerece não pequenas difficuldades ao legislador, embora seja sempre facil aos reformadores do poder executivo aggravar a situação dos que pagam para todos os serviços... E' quasi desnecessario salientar que a justiça é já muito cara. Quem se encontra na contingencia de appellar para a sua intervenção, sabe em quanto lhe ficará uma liquidação de contas com o proximo.

Movem-se com muita lentidão os apparelhos de justiça. Ainda assim, a funccionarem morosamente ao extremo de uma simples demanda atravessar duas e tres gerações, os machinismos da justiça requerem sacrificios pecuniarios consideraveis. Os emolumentos que dia a dia vão sendo cuidadosamente annotados á margem dos autos dos processos em curso, e em regra cobrados adeantadamente pelos escrivães, em grande parte dos casos, com a despesa, tornam a ser a permanente dos de 50 por cento do que poderá ser a totalidade da despesa, exigem uma contribuição permanente dos litigantes. Sabe-se que é doença chronica e velha e por isso é que se diz, de longa data, que mais vale uma pessima accommodação do que uma optima demanda...

Os juizes, em S. Paulo, foram privados da percepção de custas, pela ultima reforma, mas as partes não tiveram allivio nenhum. Continuaram a ser pagas as mesmas custas. E' claro que não se póde pretender uma justiça de graça, uma utopia que faria rir os escrivães, exigentes até na remuneração por trabalhos que elles não fazem. Por isso se póde admittir que a reforma do Regulamento de Custas, em vez de proposito de encarecer o preço da justiça? Pela necessidade de melhorar a situação, economica da magistratura? Mas, se procedesse esse argumento, se fosse essa, realmente, a logica a que não se pôde fugir, iriamos a consequencias extremas e perigosas. O Estado seria compellido, para fazer face ao custeio de serviços permanentes e que devem ser cada vez mais melhorados, a crear e aggravar as taxas e emolumentos exigidos nos varios departamentos administrativos, como no da Instrucção, tratando-se de serviços federaes, nos Correios e Telegraphos.

Os magistrados são funccionarios publicos como os outros, que trabalham por delegação especial do Estado. Ao governo cabe a responsabilidade de prover tudo, como deverá acontecer, mesmo que seja necessario, para isso, sem multiplicar os sacrificios das partes. Apparecerá aqui uma objecção: pleiteia em juizo quem quer. E' engano. Demanda quem precisa agir contra a violação de seu direito. Os interessados invocam as garantias dos codigos, mas os codigos não vivem sem a actuação concreta de seus executores. Má é a idéa de querer-se melhorar as condições economicas dos juizes, singulares ou membros de camaras ou tribunaes, peorando a situação precaria do povo. Devia, portanto, ser procurada melhor solução para o problema em fóco.

Outro aspecto da reforma judiciaria é a que se relaciona com a remodelação do Tribunal de Justiça do Estado, no sentido de serem respeitados os prazos e abreviadas as decisões, maxime as que entendem com os recursos de aggravo. Já se alludiu ao facto de se arrastar um aggravo por longos mezes, augmentando o sacrificio pecuniario das partes e prejudicando, consideravelmente, interesses de monta da parte alcançada pela chicana que um aggravo muitas vezes, ou na maioria dos casos, representa. E' possivel, é acceitavel, por ser comprovado, o facto da impossibilidade de mais promptos despachos, por serem muitos os feitos e poucos os julgadores. A medida que se impõe, portanto, é augmentar o numero de julgadores, desdobrando-se aquella camara judiciaria em mais uma secção especial, destinada a tomar conhecimento de certos processos.

Mais um para a caravana que vae a Argentina

Foi permittido ao 1º tenente Hache Pulcherio ir á Republica Argentina tomar parte na excursão organizada pelo Club Naval, correndo por conta propria as despesas de transporte.

Solicitando credito á Delegacia de Santa Catharina

Do Tribunal de Contas o ministro solicitou a distribuição do credito de 60:000$000 á Delegacia do Thesouro em Santa Catharina destinado a indemnização aos hospitaes e enfermarias militares naquelle Estado das despesas feitas com officiaes, alumnos, praças de pret, funccionarios civis e operarios quando em tratamento nos mesmos estabelecimentos.

O Trovador da Umbria

Depois de N. S. Jesus Christo, não ha na Egreja Catholica um santo, cujo nome tenha dado motivo a tantas indagações e sobre quem tanto se haja escripto, como sobre S. Francisco de Assis.

Quem conhecesse somente o São Francisco tradicional, se surprehenderia sem duvida ao ler o "Saint François" de Joahannes Joergensen, obra em que tributa ao *poverello*, de Assis uma veneração profunda e enthusiasta, expressa em linguagem extraordinariamente bella, que subjuga o coração e o sentimento. Em plena idade-media, idade de fé e de martirio em que a humanidade adormecia sonhando e sonhava despertа, viveu Francisco Bernardone, o qual, á semelhança da juventude da sua idade, participava do ambiente em que respirava era Cavalheiro e Trovador.

Como cavalheiro, elle sonhava sonhos de glorias e de aventuras armando-se não raras vezes como principe para tomar parte nas emprezas arriscadas. Queria tambem elle ser cavalheiro do São Graal, tambem elle queria andar pelo mundo, derramar o seu sangue pelo que houvesse de mais sagrado, e depois... tornar á patria coroado de glorias immortaes. Como poeta amava por indole natural, o canto: os romances do famoso paladino Roland, dos cavalheiros da Tavola Redonda e do rei Arthur lhe eram familiares. Mais feliz do que o autor do *Genio do Christianismo*, que na sua viagem pela Italia não soube evocar mais que reminiscencias de sepulchros e ruinas, Frederico Ojanam, percorreu a peninsula italica colhendo as flagrantes flores das mysticas poesias de Francisco. Nol-o pinta ao despontar da aurora, quando o sol se levanta no horizonte radiante de luz peregrina, saindo pelas ruas a convidar os homens para que louvem e rendam graças a Deus que criou o irmão Sol; e á tardinha, quando cae a noite, entoando hymnos de louvor pela creação do irmão logo que dá luz aos velhos na escuridão das trevas.

Este amor que devorava a alma de Francisco e que derivava da consideração da bondade da Providencia, se estendia a todas ás creaturas. Nada mais falso e erroneo seria considerar Francisco nas suas relações com a natureza, como um poeta pantheista. Elle nunca chegou a confundir,nem a si proprio nem a Deus com a natureza, sendo-lhe desconhecida aquella embriaguez organica e desespero pessimista que produz o sentimento pantheista.

Entre as creaturas animadas elle amava com singular predilecção aquellas que pela sua docilidade e innocencia lhe recordavam mais de perto a bondade e humildade do Salvador. Os passaros alados como os anjos que cantam os louvores de Deus, formavam o objecto especial do seu carinho. Se encontrava no seu caminho uma multidão de passaros, parava, e dirigia-lhes palavras de carinho; se topasse um camponez levando ao mercado um cordeirinho atado, dava-lhe a liberdade.

Durante os dias do inverno, mandava mel ás abelhas e fabricava ninhos aos passaros, para que não morressem de fome e frio.

Uma vez, á vista de uma ovelhinha que era conduzida ao matadouro, Francisco não se contem: vende o seu habito de burel para resgatal-a! Não "não é a ovelha em si que o enternece; é a lembrança do cordeiro de Deus sacrificado pelos peccados do mundo.

Aliás, o amor de Francisco pela natureza vivente, era mui justificavel e utilissimo em um paiz onde não se sabia amar bastante; n'aquella Italia da Idade-Media que faltava e se perdia pela tenacidade dos seus rancores em guerra de todos contra todos.

Lenda piedosa ou facto historico que seja, a narração do episodio da conversão do lobo de Gubio, é digna do homem que predicou ás aves de Bevagna. Joergensen é de opinião que o lobo de Gubio não seja mais do que a allegoria de um d'aquelles famosos salteadores da Umbria, que de lobo rapace e assassino, se convertesse em manso cordeiro. As floresinhas descrevendo esse facto, concluem com inimitavel singeleza: "dois annos depois da sua conversão *frate lupo si mori di vecchiaia* — morreu de velhice o irmão lobo — o que consternou os habitantes da cidade, que ao ver andar manso pelas ruas se lembravam das virtudes e santidade de Francisco.

Não tem cabida, falar aqui dos bens e males de que foi causa a instituição cavalheiresca da Idade-Media; é certo, porém, que grande influxo exerceu na formação da literatura: as primeiras historias da cavallaria errante, mui fabulosas por certo, escriptas em latim corrompido, deram origem aos Romanos modernos.

Depois do periodo da poesia popular,seguiu-se o literario, que não tardou muito em alcançar a perfeição nos Romances de Miguel de Cervantes e no *Orlando Furioso* de Ludovico Ariosto.

Ora, Francisco foi o primeiro a escrever poesias n'aquelle dialecto, que um seculo mais tarde devia na penna de outro grande terciario franciscano — Danti Alighieri — sair revestido com a nova forma da lingua Italiana. As suas intimas relações com a natureza induziram-n'o a compor um hymno intitulado *Laudes creaturarum* no qual convidava as creaturas a louvar a Deus. Outras muitas poesias de seu punho chegaram até a nossa época; todas inspiradas pelo mesmo sentimento e abrazadas do mesmo amor — *Laudes Domini — Lades de virtutibus. Laudes Dei*.

Mas entre todos os seus cantos e hymnos, incontestavelmente o mais celebre é o cantico *di frate sole*.

Uma noite, Francisco estando na sua cabana de São Damião, onde vivia como verdadeiro cego, não podendo supportar nem a luz do sol nem o resplendor do fogo, quando mais cruciante era a sua dôr, o seu coração vibrou de amor, e irrompendo n'um hymno de jubilo entoou os primeiros versos do *Cantico do Sol*, primeiro vagido da poesia italiana, poema admiravel, sublime impeto de uma alma exultante que sente e vê a Deus em todas as coisas creadas:

Altissimo, onnipotente, bon signore
Tue son le laude, et oñe beneditione
....
Laudato sie, misignore, cum tucte
le tue creature
Spetialmente messer lo Frate Sole.

Durante uma semana inteira, esquecido o breviario, o santo trovador cantou os versiculos do seu hymno, e tão grande fôra o seu contentamento que ordenou aos frades, terminassem dali em diante as suas orações repetindo as estrophes por elle compostas.

O cantor do grande Rei, o cavalheiro da dama pobreza, coroado de louros immarcessiveis como desejara, podia já regressar á patria.

Aos 44 annos de idade, talvez ainda incompletos, tinha realizado os sonhos cavallerescos da sua juventude. O genio estava para se apagar: os seus olhos já não viam o manto azulado dos patrios céos e a sua voz debil já não podia entoar os hymnos da creação!

Ao cair da tarde do dia 4 de outubro de 1226 os habitantes de Assis, viram attonitos um bando de passaros de azas brancas, revoar alegremente sobre o tecto da Porciuncula: eram os cantores da natureza, eram os fieis amigos do Jogral divino, que n'um concerto harmonioso saudavam a grande alma de Francisco que se separava do corpo para unir-se estreitamente ao Creador.

Salve, oh verde Umbria; monte alcantilado do Subasio, risonhos valles que repetis ainda depois de sete seculos o éco do vosso santo e do vosso heroe!

Salve, Assis, berço e tumulo de São Francisco, eu te rendo este venero.

....

Hoje, o viajeiro devoto que visita Assis, atravessa as ruas admirando os tectos pardos, as torres esbeltas e as altas casas da medieval cidade; vê com prazer a longa serie de arcadas do convento e o campanario quadrado que se eleva sobre a triplice egreja de Giotte e Cimabue, mas sente profundamente na alma a necessidade de se ajoelhar ante o tumulo que guarda orgulhoso os despojos do Santo, do heroe, do trovador da Umbria.... *la cui mirabil vita, Meglio in gloria del Ciel si canterebbe*.

(Dante — Paraizo XI, 95)

Cº. José Mello de Rezende

O QUE HOUVE HONTEM NO SENADO

ENCERROU-SE A DISCUSSÃO DA PROPOSIÇÃO QUE APPROVA O CELEBRE CONVENIO DE MONTEVIDÉO

Um projecto facilitando o accesso ás faculdades superiores das professoras da Escola Normal

Mais uma sessão sem importancia, a de hontem do Senado.

Não houve oradores. Na ordem do dia encerraram-se as discussões constantes de avulso, faltando, porém, numero para as votações.

O CONVENIO BRASIL — URUGUAY

Teve a sua discussão encerrada a proposição da Camara que approva o Convenio e o Protocollo assignados em Montevidéo, em 1925, pelos governos do Brasil e do Uruguay.

O parecer da Commissão de Diplomacia, relatado pelo sr. Ferreira Chaves, é o seguinte:

"A presente proposição da Camara dos Deputados, n. 60, de 925, approva o Convenio e o Protocollo assignados, respectivamente, a 30 de março e a 8 de setembro do anno findo, pelos governos do Brasil e do Uruguay e, na fórma da Constituição, submettidos á approvação do Congresso pelo sr. presidente da Republica.

Esse actos estabelecem medidas tendentes a impedir que,emquanto não lhes forem reconhecidas as condições de belligerantes, os rebeldes de um paiz façam do territorio de outro o seu invulneravel campo de concentração de forças.

Submettido á approvação do Congresso Uruguayo o artigo 4º do Convenio, foi por elle modificado additando-se-lhe uma alinea, de modo a tornar bem patente que "aos interessados custodiados em acampamentos ou em logares para tal destinados, *será concedida*, desde que o solicitem do governo do paiz onde se encontrem, sob condição de não se dirigirem para as zonas convulsionadas."

Este é o unico ponto daquelle Convenio rectificado pelo Protocollo.

Opinando pela approvação desses actos, a Commissão de Diplomacia e Tratados da Camara dos Deputados emittiu um parecer em que o respectivo relator, deputado Lindolfo Collor, analysa o assumpto em face dos antecedentes historicos e do direito das gentes.

Tão minucioso e concludente se nos afigura esse trabalho que, para justificar a inteira procedencia do Convenio e do Protocollo, a Commissão de Diplomacia e Tratados do Senado não necessita invocar novos argumento limitando-se, por transcrevel-o e nelle estribar o seu voto favoravel á approvação do projecto da Camara dos Deputados, ora sujeito ao seu estudo.

Sala das Commisssões, 2 de julho de 1926. — *Carlos Barbosa*, presidente. — *Ferreira Chaves*, relator. — *Venancio Neiva*. — *Barbosa Lima*, vencido. — *Souza Castro*."

DOIS PROJECTOS DO SR. MENDES TAVARES

O sr. Mendes Tavares deixou sobre a mesa os dois projectos seguintes:

"Art. 1º — E' o governo autorizado a crear o quadro do pessoal da Lavanderia do Collegio Militar do Rio de Janeiro.

Art. 2º — E' o Poder Executivo autorizado a abrir pelo Ministerio da Guerra o credito de 64:800$000 para occorrer o pagamento do pessoal, que será constante da tabella infra, approveitados todos os empregados que já ali servem actualmente.

Art. 3º — Revogam-se as disposições em contrario."

AS ALUMNAS DA ESCOLA NORMAL PODERÃO TER ACCESSO A'S ESCOLAS SUPERIORES

Art. 1º — A's professoras diplomadas da Escola Normal do Districto Federal é facultada a matricula nas Escolas de Ensino Superior da Republica, desde que prestem exames unicamente das materias que, sendo exigidas para admissão em taes Escolas Superiores, não façam parte do programma da referida Escola Normal.

Paragrapho unico — A admissão e matricula dessas professoras nas Escolas Superiores far-se-ão mediante a apresentação do diploma expedido pela congregação da Escola Normal e certificado de exame das materias que forem estranhas ao curso das normalistas, considerando-se, portanto, validos para esse effeito os exames das disciplinas comprehendidas no curso da Escola Normal do Districto Federal.

Art. 2º — Revogam-se as disposições em contrario (a.) *Mendes Tavares*'.

MAIS UMA REVERSÃO A' ACTIVA

Foi deixado tambem sobre a Mesa um projecto mandando reverter á activa o consul de 1ª classe Silveira Lobo.

ORÇAMENTO DA VIAÇÃO

Chegou hontem ao Senado, sendo lido no expediente, o Orçamento da Viação.

O SR. VIDAL RAMOS E O SR. WASHINGTON

Tendo o sr. Julio do Valle, secretario da Commissão de Agricultura, do Senado, transmittido ao sr. Vidal Ramos, um convite recebido para o banquete das classes conservadoras ao sr. Washington na qualidade de presidente daquella commissão, o representante de Santa Catharina respondeu-lhe, de Florianopolis, nos seguintes termos:

"Muito penhorado honroso convite, sinto não poder comparecer ao banquete. Asseguro, entretanto, minha inteira solidariedade justa homenagem ao preclaro presidente eleito. Saudações. — *Vidal Ramos*, senador".

USAR OS CHAPEOS DA REAL MODA, r. Uruguayana 80, é saber o que é elegancia; é saber ser chic e economico. (7002)

Notas de Paris

Em Genebra, os genios da pilheria internacional choraram de ouvir o sr. Mello Franco — A França depois do armisticio, a crise franceza e o sr. Poincaré — Um cambio que tambem se quer estabilizar

Haviamos destinado este artigo ao merecido elogio á titanica figura do sr. Afranio de Mello Franco, ex-chefe da nossa embaixada junto á Sociedade das Nações. Os serviços por elle prestados á causa brasileira, em Genebra, durante dois longos annos de infatigavel actividade diplomatica, andam a pedir um longo commentario, não em linha sinuosa e tragica, se não em compasso simples e sereno. Mas o tempo nos foge e outros assumptos, menos fortes talvez, de maior interesse porém, se impõem ao zig-zag da nossa escripta. Ao demais, o sr. Mello Franco é um personagem engraçado, engraçadissimo mesmo, e como tal, sem querer elle atira com a gente em terreno pouco propicio ao sabor da cultura brasileira, em apparencia alegre, mas no fundo quasi sempre arida, e sempre e sempre disposta á caricia do murro ou da marreta.

(Segundo a medicina freudiana e as derradeiras elocubrações literarias do professor Austregesilo, as incertezas de humor e os saltos bruscos do rythmo nervoso constituem o fundo surprehendente do sensual barato, do erotico de hospedaria, do caçador de *basse-cour*. Fundo imprevisto sobre o qual, assentam, geralmente, a estupidez espessa, a ignorancia encyclopedica, a vaidade, a pretensão e a susceptibidade demarcadas.)

O sr. Mello Franco não escapa á tara tropical, possuindo de quebra a curiosa particularidade de transformar em sombra tragedia as coisas mais agradaveis, os mais insignificantes detalhes. Fazer a barba, por exemplo, é uma operação rectilinea, simples: agua, sabão, navalha e barbeiro. Pois o sr. Mello Franco quando penetra numa barbearia, o ambiente escurece, e tudo treme, tudo dansa, tudo rabeia, tudo salta deste mundo sem rugas e banal para um outro complicado e macabro: a agua se encolhe, o sabão engole a espuma, a navalha tirita, e o barbeiro, instantaneamente desfibrado, soluça como um bezerro saudoso do leite materno.

Quando no templo da paz, em Genebra, o sr. Mello Franco desabava o martello, malhando a céos e terra a influencia decisiva da politica brasileira na palhaçada cosmica, o sr. Chamberlain, o sr. Briand e demais genios da pilheria internacional, que o ouviam, choravam lagrimas de sangue. Mas implacavel, cruel, o sr. Mello Franco não amansava o tom, não adoçava a canção, e tome paulada ás cegas, ás tontas, nesse velho mundo de pernas bambas e cabeça torta.

De uma feita, o sr. Eric Drumond (este homem apresenta pronunciados gestos para director assexuado de Palacio de Fadas), sob o verbo irresistivel do sr. Mello Franco, perdeu a tramontana, e o coitado espichava-se, tremia, e gemia em voz baixa, ou em inglez baixo.

— Mrs. *Mêlo*... *mrs. Mêlo*...

Nessa occasião, o Eric quasi morreu...

De outra vez, a embaixada brasileira, em Genebra, offerecia um banquete aos sacerdotes da Sociedade das Nações. O sr. Mello Franco pede a palavra e começa assim: *"Dans ce modeste festin..."*

Toda a assistencia desmaiou a um tempo. E no Clark, que estava presente, deu um especie de *Charleston*, que foi o diabo...

Entretanto, á physionomia do sr. Mello Franco não falta uma certa doçura de primavera nova. E a sua linguagem franceza não amedronta, antes deleita. A phrase se sãe rendilhada, com encontros e desencontros, atalhos, voltas e reviravoltas, curvas, desvios e transvios, capazes de dar colicas num porco damnado.

Ha gente assim — nascida para a comedia, mas que um destino bizarro conduz malvadamente á paisagem sombria das apparições de 5º acto.

Catalogando-se o sr. Mello Franco no rol dos assumptos extraordinarios, reservamol-o tambem para uma opportunidade rara, um desses momentos em que a pessoa não sabe se deve rir ou se deve chorar... Quando, por exemplo, um milhão de chinezes resolverem se matar num riacho de origem sagrada (para felicidade da China e delles proprios chinezes), voltaremos então, e gostosamente, ao sr. Mello Franco, fabuloso compendio de therapeutica abdominal.

No ante-gozo desse instante, esperamos porém, que s. ex. ao chegar ao Brasil explicará ao publico ou melhor dizendo, explicará ao povo brasileiro as razões, os motivos, quaes os responsaveis do desastre diplomatico brasileiro em Genebra.

De facto, o Brasil, hoje, é um paiz excluido do convivio internacional. Os americanos do sul não o querem, e os europeus o temem como uma creança endiabrada e insolente.

Ao sr. Mello Franco cumpre falar ao povo. O povo é que paga o povo é que sente e soffre e chora. Ao povo, em verdade o Brasil, é que s. ex. deve contas. O desprezivel polichinelo que os trambulhões da ironia atiraram a cavalgar as altas posições do paiz, não representa siquer a poeira das ruas desse populoso Brasil, que ha de ser, sem duvida, uma das maiores forças mundiaes.

A massa da nação brasileira ignora de todo não só a triste comedia em que fomos envolvidos em Genebra, como tambem o eterno "vaudeville" da sua representação no estrangeiro.

Mas se o sr. Mello Franco hesitar entre uma attitude franca, desmascarada, desabrida mesmo, e o ninho onde se encolhem confortavelmente os costumeiros ou os empreiteiros das prebendas sinecuraes — tomamos a liberdade de aconselhar a s. ex. uma saida magnifica, triumphal: o suicidio com veronal, deixando s. ex. uma declaração á politica que se matou por amor...

A morte é uma creação da vida. (Talvez a maior). Abalar desta para o desconhecido nas azas de cupido, é ainda uma grandeza, mesmo por estes tempos de sordida materialidade.

Tenha o sr. Mello Franco um gesto: — a vida, com a formusura da audacia e do desinteresse; ou então, a viagem, a grande viagem *le beau voyage*... no regaço de cupido...

*

Depois desse exagerado passeio pelo sr. Mello Franco, entremos no assumpto que se nos impõe: a crise franceza.

As grandes difficuldades de ordem financeira em que se debate a França, no actual momento, não têm a gravidade que as apparencias acenam. Ha muito exagero... Exagero inconsciente, e tambem um pouco de astucia da parte dos que não se enriqueceram sufficientemente com a guerra e dos que pretendem viver no eterno regimen do lucro desmedido.

A França é um paiz fabulosamente rico. Paiz onde existem todos os elementos essenciaes á vida. Terra abençoada, terra de grande agricultura. Sólo onde se enterram em dose carregada o ferro e o carvão, alicerces em que assentam as forças impulsoras do progresso. As industrias francezas acham-se em pleno rendimento. A balança commercial, em equilibrio. Em França não existe o chomage e não ha propriamente a miseria. O Banco de França possue mais ouro que o Banco de Inglaterra, sendo a circulação papel maior na Gran-Bretanha do quem em França. A França é um paiz privilegiado pelo tourismo. Antes da guerra, o estrangeiro deixava na bolsa do francez de quatro a cinco billiões de francos. Hoje, esta somma pode ser fartamente augmentada, com o desenvolvimento natural das cidades de aguas, das estações climatericas, e dos centros de luxo e prazer que a França possue como nenhum outro paiz. A guerra trouxe á França immensas vantagens materiaes e moraes. Com os ajustes do tratado de Versailles a população global da França subiu a 100 milhões de habitantes. O imperio colonial francez é apenas um mundo... com a guerra, a fortuna particular franceza tornou-se quatro vezes maior.

Um detalhe. O fumo, que nas proximidades da guerra dava ao Estado um lucro que não attingia a 420 milhões de francos, produsultado irá além de dois billiões, 936 milhões liquidos. Com o recente augmento dos preços, o resultado irá além de dous billiões. Segundo as derradeiras estatisticas só os americanos deixaram em França o anno passado, uma somma de cinco billiões de francos.

E o allemão? O allemão não paga... Paga; o allemão está pagando. Ha muito poucos dias o *Temps*, orgam officioso, publicava detalhadamente o que a França recebeu nos onze mezes da segunda prestação do plano Dawes: — quatro billiões de marcos ouro.

E a moeda? E a desvalorização do franco? E o cambio? O Estado é pobre.

Vamos por partes...

Cambio é uma questão de credito, e credito significa confiança. No jogo cambial de um paiz o factor moral é predominante, é decisivo.

O valor de uma moeda é a resultante dos esforços conjugados emprehendidos por um povo para se elevar material e moralmente no concerto geral economico. E esses esforços têm que obedecer ás condições e ao espirito da época em que elles se praticam. Se as leis economicas são immutaveis, a sua applicação varia com o tempo e as circumstancias do meio.

O industrial ou o commerciante francez que exporta a sua mercadoria, deixa no exterior o producto da venda. Por outro lado, o francez em geral, que possue dinheiro vadio, compra titulos estrangeiros, ou atira-o tambem para fóra do paiz.

O Estado não inspira confiança ao povo...

A verdade é que a França pretende viver agora com os mesmos recursos com os mesmos processos e methodos anteriores á grande guerra. O Banco de França continúa a ser o mesmo apparelho estatico e retogrado, com a desejada influencia na economia nacional.

O francez habituou-se muito a receber, a receber commodamente, sem grande esforço, visando unicamente o interesse immediato, o lucro instantaneo. Na actual emergencia, a França é obrigada a pagar e a desenvolver um trabalho methodico e prolongado. O mal que vem de longe não pode ser remediado por encanto, da noite para o dia.

Nenhum dos governos que se succederam depois do armisticio trouxe ao poder um plano financeiro logico e definido. Salvo o do sr. Caillaux, que é o unico homem de Estado francez que possue o problema do paiz. Cumpre dizel-o, porém, o politico francez sabe onde está a solução para a crise actual: no cofre do burguez. Mas, em França, ninguem ousa tocar mesmo ao de leve, na burguezia enriquecida, nas mãos da qual está o paiz inteiro. Burguezia onde predomina, como em toda a parte, o judeu. Note-se, em nenhum paiz do universo o judeu impera como em França. Elle subjuga tiranicamente todos os ramos da actividade nacional. Paradoxo apparente, porquanto a França é um paiz profundamente catholico. Mas o padre, bem como o soldado, astuciosamente explorado pelo lado patriotico, serve indirectamente ao interesse do israelita.

Ha pouco tempo, nomeou-se uma commissão de technicos de finança para estudar a situação e apresentar um plano de concerto geral do paiz. Mas a referida commissão se compunha exactamente de burguezes archi-millionarios, affiliados ao vampiro judaico. Resultado: o programma apresentado preconisava a tyrannia fiscal (arrancar dinheiro ao povo), e o capital estrangeiro para a manobra da estabilização. No referido plano é que apoiava a politica financeira do sr. Caillaux, hoje, religioso respeitador da alta burguezia endinheirada, depois que viu a sombra da grilhotina levantada por essa mesma confraria do bezerro de ouro.

Por motivos talvez logicos, o Parlamento derrubou o sr. Caillaux, que reclamava plenos poderes, que exigia o regimen dictatorial para executar o plano dos technicos. Este plano, sabe-se, aconselhava o reconhecimento das dividas de guerra, necessaria á obtenção de creditos estrangeiros para a estabilização do franco.

O sr. Poincaré veiu para o governo como uma força contraria ás idéas do sr. Caillaux, isto é: o plano dos technicos, que aconselhava, como deixamos acima, o pagamento das dividas de guerra e a estabilização da moeda com o auxilio do capital estrangeiro.

De facto, logo de entrada, o actual presidente do Conselho fez uma Barretada á alta burguezia, atirando de golpe sobre o povo onze billiões de novos impostos, quando o plano dos technicos previa uma contribuição fiscal de sete billiões apenas. E falou com energia, proclamando que a França devia reerguer-se e valorizar a sua moeda exclusivamente com os recursos internos sem nenhum auxilio estrangeiro... Alguns passos para diante, e o sr. Poincaré devagarinho, foi-se abeirando ao plano dos technicos, para ahi se encostar de todo, quando, de chofre, estoira a carta ou a gaffe do velho Clemenceau ao presidente Coolidge.

A nação que adormecia na confiança que lhe inspirava o ex-presidente da Republica, abriu os olhos... E o sr. Poincaré recuou... Recuou e adiou para mais tarde o reconhecimento dos arranjos financeiros com os Estados Unidos e a Inglaterra. Transferiu tambem para melhores tempos o problema da estabilização. Por agora, o povo que pague, e cruelmente...

O sr. Poincaré acha-se num dilemma: — ou estabiliza o franco com o capital estrangeiro, lançando mão do plano dos technicos, ou procura recursos no interior, para a mesma operação, e o fiasco é certo.

O judeu, aqui em França como na Allemanha, não esvazia a bolsa para salvar o paiz. De resto, o sr. Poincaré é um dos fortes esteios da alta burguezia. Ou, pelos menos, elle a teme como os seus antecessores.

Em França existe quantia muito superior ao que bastou á Inglaterra e á Allemanha para manterem o cambio nas immediações do par. Nos bancos estrangeiros, em França, acham-se guardadas as economias francezas, em libras e em dollars, sufficientes á valorisação do franco. Como, porém, arrancar esse dinheiro?

Convem referir ainda um detalhe.

Os interessados em defender a riqueza particular, contra um possivel ataque de um governo forte e decidido, espalharam o optimismo que a divida fluctuante da Inglaterra é quatro vezes e meia mais elevada que a da França. Em materias economica, como em todas as outras materias, seria absurdo collocar a França no mesmo plano da Inglaterra. O inglez creou a ficção do *papel ouro*. O *papel* da Inglaterra é constantemente coberto pelo *papel de commercio*. A Inglaterra exerce, por assim dizer, um verdadeiro *monopolio commercial*. Sem falar no seu systema bancario, que não tem equivalente no mundo.

Emfim, a democracia franceza não quer a ratificação das dividas de guerra, nem o capital estrangeiro garantido com bens nacionaes.

O problema da estabilização apresenta-se em França nas mesmas condições em que se apresentava na Allemanha. E a chave da solução, aqui, como aconteceu ali, está no banco de Estado.

Mas se o sr. Poincaré vem ao poder para enfronhar o plano dos technicos, valeria melhor continuasse no governo o sr. Caillaux, incontestavel competencia em assumpto financeiro e mais de posse do pensamento dos technicos.

Paris, setembro de 1926

Augusto Shaw

SUSPENSO DO EXERCICIO DA ADVOCACIA NO FÔRO MILITAR

As informações eram falsas e os sorteados não obtiveram habeas-corpus

Autoridades fluminenses envolvidas no escandalo

Os sorteados militares pelo municipio fluminense de Vassouras, João Frazão de Souza Junior, Amancio Alves Martins Coimbra, Sebastião Teixeira Portella, Bernardino Soares Gama, Estevão Drem, Ernesto Theodoro Soares, João Fernandes da Cunha Netto e Euzebio Vieira Ramos, requereram um habeas-corpus para evitar a incorporação, medida essa que foi hontem unanimemente negada pelo Supremo Tribunal Militar.

O ministro João Pessoa propoz, em face da falsidade de informações e attestados constantes dos autos, que fosse suspenso por 60 dias do exercicio da advocacia no fôro militar, o advogado que impetrou a ordem; que se remetesse ao presidente do Estado do Rio copia authentica do accordão, contendo os nomes das autoridades estaduaes que forneceram informações e attestados falsos e que ainda se enviasse com a copia do accordão, os originaes dos documentos que acompanharam o pedido, á autoridade competente para apurar a responsabilidade criminal dos culpados na falsidade.

O relator, porém, propoz que fosse substituida a proposta do ministro João Pessoa, afim de que sejam remettidos ao juiz federal do Estado do Rio copia do accordão e os documentos em original, ficando nos autos traslado.

BRONZES D'ARTE
Bustos, Placas e Corôas
na FUNDIÇÃO INDIGENA.
(7037)

Uma licença sem effeito

O ministro da Justiça resolveu declarar sem effeito a licença por seis mezes que concedeu ao dr. Amaro Theodoro Damasceno Junior, sub-inspector do Serviço de Saneamento Rural no Estado do Pará.

Os impecilios da justiça militar

Foi dispensado do conselho de Justiça para que fôra sorteado, o 2º tenente João Lago Diniz Junqueira, visto serem necessarios os seus serviços no presidio d'alha Grande.

INFORMAÇÕES UTEIS

PAGAMENTOS NO THESOURO

Na 1ª Pagadoria do Thesouro Nacional serão pagas hoje as folhas do Gabinete de Identificação e Estatistica, filiaes; Aposentados da Justiça avulsa da Agricultura e Inspectoria de Pesca (extincta); Montepio do Exterior; aposentados da Agricultura e Exterior; aposentados da Guerra; Posto Zootechnico, Fazenda Santa Monica, e Curso Complementar.

PAGAMENTOS NA PREFEITURA

Pagam-se hoje, na Prefeitura, as seguintes folhas de vencimentos, relativas ao mez de agosto: escolas profissionaes Visconde de Mauá, Visconde de Cayrú, Bento Ribeiro, Rivadavia Corrêa; mestres e contra-mestres de escolas primarias; pessoal subalterno das escolas Mauá, Ferreira Vianna, Orsina da Fonseca e João Alfredo; estação central da Limpeza Publica.

O DELEGADO DE DIA

Está de serviço, hoje, na repartição central de policia, o 2º delegado auxiliar.

SERVIÇO POSTAL

O Correio expede malas, hoje, pelos seguintes vapores:

"João Alfredo", para Bahia e mais portos do norte, recebendo impressos, até 4 horas; cartas para o interior da Republica, até 5 horas.

"Itaquera", para Victoria, Bahia Maceió e Recife, recebendo impressos, até 4 horas; cartas para o interior da Republica, até 4 1|2; idem, idem, com porte duplo, até 5 horas.

"Itaipava", para S. Sebastião, Santos e mais portos do sul, recebendo impressos, até 7 horas; cartas para o interior da Republica, até 7 1|2; idem, idem, com porte duplo, até 8 horas.

"Desirade", para Santos e Rio da Prata, recebendo impressos, até 8 horas; cartas para o interior da Republica, até 8 1|2; idem, idem, com porte duplo, até 9 horas; cartas para o exterior da Republica, até 9 horas.

SUMMARIOS DE HOJE

Nas varas criminaes estão marcados para hoje, os summarios de culpa dos seguintes réos, que nellas estão sendo processados:

Na 2ª: Cyriaco Cassiano dos Santos, Pedro Mendonça e Antonio Vieira da Motta; na 3ª: Julio Rocha e Domicio Dias de Menezes; na 4ª: José Jacob e Eurydes Martins Pimenta; na 5ª: Domingos Gonzalez e Fernandez, Raymundo João Nogueira e Antonio Adalgiso Vieira, e na 8ª: Djalma Gonçalves de Mello.

Haverá tambem, na 3ª Vara Criminal, os julgamentos dos réos Pompeu Candido Gomes da Hera, Abel Marques, Atilio da Costa e Leontina de Souza Castro.

NO PAIZ DOS ABUSOS

O Thesouro gasta mais com os automoveis officiaes no Rio, do que muitos Estados com todos os seus serviços publicos!

O sr. Pessôa de Queiroz, que ha dias, na Camara, apresentou um projecto de lei destinado a acabar com o escandaloso abuso dos automoveis officiaes, é um deputado que estuda essas questões de automobilismo e de estradas de rodagem. Presidiu uma

O deputado Pessôa de Queiroz

das commissões do Congresso de Estradas de Rodagem reunido em Recife, onde, interveiu na solução do problema do aproveitamento do alcool nos motores de automoveis. Foi tambem um dos autores do actual regulamento de vehiculos.

Sobre o seu projecto, falando a um dos nossos companheiros:

— [illegible] na justificação do projecto, largamente divulgado pela imprensa, expuzera, com clareza os motivos que o levaram á apresentar e justificar a iniciativa.

Perguntámos, então, qual o numero de automoveis officiaes existentes, actualmente, no Rio.

— Já o disse, na ponderação, em entrevista concedida ao "O Globo": é de 1052, embora sómente, 526 estejam devidamente registrados na Inspectoria de Vehiculos.

— Mas é um absurdo...

— De facto. Note-se, porém, que o abuso vem dahi, para se desdobrar, de modo inacreditavel, em varias modalidades. E' isto justamente — por fim, ou ao menos attenuar esta serie de abusos — que visa o meu projecto, pleiteando, ao mesmo tempo, uma medida de moralidade administrativa e de economia para os cofres alquebrados da nação. Vejamos. O projecto que justifiquei perante a Camara Federal [illegible]

"minimos", deixando de parte os quebrados.

Comparemos, agora, estes quatorze mil cento e quarenta contos de réis com o movimento financeiro, o total de 9 Estados da Federação. Esta comparação é triste, não resta duvida; confrange-me, mesmo, fazel-a. Mas... é uma verdade; é uma demonstração mathematica:

Piauhy	4.000:000$000
Goyaz	5.001:000$000
Rio G. do Norte	6.500:000$000
Matto-Grosso	7.000:000$000
Sergipe	8.000:000$000
Maranhão	8.401:000$000
Parahyba	8.500:000$000
Alagôas	10.100:000$000
Santa Catharina	12.000:000$000

Quer dizer que, na hypothese de existirem sómente 351 automoveis officiaes, para passageiros, teriamos, mesmo assim, a desoladora impressão de constatar "que com este numero de brasileiros a Republica dispende mais do que qualquer um daquelles Estados", com todas as suas despesas administrativas e de melhoramentos progressistas, em populações que variam de 900.000 a 1.000.000 de habitantes! E eu lhe posso assegurar, sem receio de contestação, que não vae exagero duplicar aquella cifra (14.140:000$000), para um calculo mais verdadeiro do momento, quando os autos officiaes correm, a toda hora, todas as ruas e avenidas elegantes da metropole, numa ostentação irritante da vida regalada daquelles que com elles são contemplados. E' esses automoveis, superfluos ao serviço publico, são fontes inexgotaveis de atropelamentos, mortes, de exhibições ridiculas e até de escandalos! E' assim que elles servem para o transporte das familias dos funccionarios, levando as suas esposas e os seus parentes aos theatros, aos bailes, aos cabarets, aos passeios como os seus filhos ás escolas, ao football, ás excursões a Petropolis, Juiz de Fóra e tantos outros logares distantes. Outros, de menos sorte ainda, servem de escola de aprendizagem para mulheres de reputação duvidosa, que desejam, como toda gente elegante, fazer o sport volante nos lindos carros reluzentes, como sóem ser os que se destinam a este mister.

— Agora uma pergunta: o governo adquire, annualmente, tantos automoveis?

— Não adquire o mesmo numero em torno do qual fiz o meu calculo mas adquire muitos, continuadamente. Mas admittamos que, no decorrer do anno de 1926, o governo não adquiriu um unico vehiculo para os seus funccionarios privilegiados. Mesmo assim, ella ha-de, forçosamente, custear a manutenção e acquisição de pertences para os já existentes, que são, como já tenho dito, 1052. Convenhamos, ainda, que este numero seja reduzido á metade; a 526, portanto. Teremos, ainda assim, a seguinte despeza para os cofres da nação: 526 X 15:000$000 = 7.890:000$000 (manutenção e conservação) + 5:400$000 (ordenado de um chauffeur por anno) X 526 = 2.840:000$000; total: 7.890:000$000 + 2.840:000$000 = 10.730:000$000 — "quantia esta superior, ainda, a varios orçamentos de varios Estados da Federação".

— Julga que o seu projecto seja approvado?

— Não posso, o espero. Os abusos que têm origem neste excesso de automoveis officiaes, vêm, da muito tempo, preoccupando a imprensa brasileira e o povo em geral, que clamam por medidas moralizadoras, capazes de por fim a este vergonhoso estado de cousas. Mesmo na Camara, na Commissão [illegible]

— E' sabido que os automoveis do governo são adquiridos sempre por preços superiores aos dos particulares, isto pela demora no pagamento [illegible]

[illegible]

— E' interessante...

— Vamos admittir, porém: que 350 automoveis officiaes, com 350 chauffeurs que, pagas [illegible] 1.800:000$000 annuaes. E' uma exhorbitancia, de facto!

— E' simplesmente uma verdade, revelada, troco da cauculos mathematicos [illegible]

— Esquece os ajudantes de chauffeurs?

— Não. Não os esqueço, porém [illegible]

— Carissimas...

— E isso mesmo; carissimas. Agora, a media de despeza [illegible] 0:000$000 a União paga [illegible] — vem senão de uma media de [illegible]

DOENÇAS VENEREAS — Tratamento gratuito nos seguintes dispensarios: Avenida Mem de Sá, 201; Hospital Pró-Matre (Só mulheres); Av. Venezuela [illegible]; Policlinica de Botafogo [illegible] (6825)

As taxas que incidem sobre as meias de algodão

Resolvendo uma consulta da firma Antonio Promiça, o director da Receita publica declarou: "As meias de algodão conforme [illegible] ultimo da Directoria da Receita Publica [illegible] de 1926".

MIGUEL BRAGA — Callistas: Quitanda [illegible] (6767)

As batatas condennadas vão ser incineradas

O director da Receita communicou aos inspectores da Alfandega de Belem, Recife, Santos, S. Francisco, Rio Grande, Porto Alegre e Rio de Janeiro que o ministro da Fazenda recommenda providencias no sentido de serem incineradas as batatas e demais productos condemnados pelo serviço de vigilancia sanitaria vegetal [illegible] para defesa da lavoura.

A grande inundação de Porto Alegre

Milhares e milhares de pessoas ficaram sem tecto fugindo desordenadamente

Porto Alegre, 28 de setembro — (Especial para o "Correio da Manhã") — Como os telegrammas já devem ter transmittido e por meu intermedio tenho enviado noticias, a inundação desta capital ultrapassou todas as demais aqui verificadas. Os velhos moradores das zonas attingidas declaram que desde 1873 não têm noticia de outra egual.

De facto, não só esta capital está soffrendo as agruras provocadas pela enorme massa dagua que extravasou do Guahyba e seus affluentes, como a vizinha cidade de S. João é desesperadora.

Gravatahy sempre soffreu desse mal, por ser uma vasta varzea, interminavel, sem pontos accidentados onde os seus moradores possam fugir á corrente vertiginosa dos rios e arroios.

Milhares e milhares de pessoas ficaram sem tecto, fugindo desordenadamente para os pontos onde o salvamento se poderia dar.

Dos arrabaldes da capital gaúcha os mais castigados foram os do Menino Deus e Parthenon. O primeiro está á margem do Guahyba e é quasi a linha dagua, sendo desse forma immediatamente tomado pelo extravasamento, que se transmittiu ao segundo. As ruas transversaes ficaram completamente cheias, fazendo-se o trafego em canôas e botes.

A enchente attingiu o maximo no dia de hontem, quando mais activo foram os soccorros distribuidos pelas autoridades. A municipalidade providenciou no sentido de abrigar as milhares de pessoas tocadas de suas casas, sem saber onde dormir. Assim foram ellas agasalhadas em varios cinemas e nas varias dependencias da Superintendencia da Limpeza Publica.

O 3º regimento da Brigada Policial prestou relevantes serviços, como sempre, nessas occasiões, soccorrendo e salvando muitas pessoas. As chuvas eram e ainda continuam torrenciaes, intercalladas de successivas descargas electricas, sendo que uma dellas attingiu o pavilhão [illegible] do Asylo Santa Thereza, causando um grande panico entre as professoras e asyladas.

Pela intendencia continuam os serviços de salvamento, com auxilio de soldados de policia. A distribuição do leite é feita com grande difficuldade [illegible] sendo levado pela corrente.

O pessoal do Desinfectorio de Hygiene salvou 27 pessoas e levou-as para o estabelecimento, onde ficaram agasalhadas. O presidente do F. C. Porto Alegre offereceu a séde do club para que nella fossem recolhidas as victimas.

Uma das corporações que valiosos serviços prestou, foi a Assistencia Publica, incansavel no seu labor.

Apesar dos esforços empregados no salvamento de muitas victimas, ainda hoje se registrou a morte de uma creança.

A altura das aguas na manhã de hoje, era de 2 metros e 17 centimetros, mais 30 centimetros do que accusava o ultimo registro.

A colonia Z 9 tambem valentemente se empenhou no salvamento.

Em tudo isso era grande e continua a ser a curiosidade publica. O povo se agglomera nos pontos mais assolados, permanecendo ali, durante todo o dia e parte da noite. O prejuizo é grande, sendo enorme a quantidade de predios avariados.

Em face da alta das aguas os trens estão paralysados para o interior, sendo que em varios pontos da linha ferrea, sómente trafegam os lastros para verificar o estado das linhas.

Em outros pontos do Estado tambem foram verificadas enchentes, temporaes e cyclones, taes como em Lageado, New Wurtenburg, Cruz Alta, Carasinho, Santo Angelo e outras localidades do interior.

Dr. Costa Oliveira,

communica a seus clientes e amigos que deixou de dar consultas na Pharmacia Santa Olga, podendo os mesmos dirigir-se ao seu consultorio, das 4 ás 6, diariamente, á rua da Carioca n. 12; ou á rua Visconde de Figueiredo, 93, tel. V. 6152.

(A 27286) R

UM MEDICO AUTOR DE UMA TENTATIVA DE HOMICIDIO

A victima é o ex-padre Alvaro Coelho

S. Paulo, 7 (Do correspondente) — Occorreu hoje nesta capital um crime que despertou sensação devido á posição social das pessoas nelle envolvidas. A's primeiras horas da manhã, no pateo da estação da Sorocabana, o medico dr. João Gonçalves Muniz Barreto, desfechou quatro tiros contra o sr. Alvaro Antunes Coelho, ferindo-o gravemente. O aggressor foi preso em flagrante, tendo declarado na policia, ao prestar o seu depoimento, que ha tempos, acompanhado da mulher e cinco filhos, transferira sua residencia de Apiahy para Presidente Wenceslão. Nesta cidade teve sua actividade embaraçada por Alvaro Antunes Coelho, ex-padre, que se intitulava medico. Valendo-se da situação privilegiada que desfrutava, Alvaro começou a perseguil-o.

Vindo agora a S. Paulo, o dr. Muniz Barreto encontrou Alvaro, que lhe dirigiu um gracejo provocando-o. Revoltado, puxou do seu revolver, descarregando-o contra o desaffecto, que apezar de ferido avançou contra elle, travando-se luta.

Creditos concedidos pela Despesa Publica

A Directoria da Despesa Publica concedeu os seguintes creditos: de 25:000$000 á Delegacia Fiscal no Paraná, para pagamento da ultima quota de fiscalização á respectiva Faculdade de Direito, de 35:000$ á Delegacia Fiscal na Bahia, para despesas da Escola de Aprendizes Artifices do mesmo Estado; de 13:770$ á mesma Delegacia Fiscal, para auxilio á Escola Commercial da Bahia; de ....28:033$333, á Delegacia Fiscal em São Paulo, de quotas trimestraes para pagamento do pessoal e material da Faculdade de Direito de São Paulo, de setembro á dezembro de 37:052$000, á Delegacia Fiscal em Pernambuco, de quotas bimestraes, para pagamento do pessoal e material da Faculdade de Direito de Recife, de setembro a dezembro do corrente anno.

Na escuridão da noite

O que a policia tem apurado sobre o crime da estação do Sapé

Os indigitados criminosos negam a sua autoria

Relatámos, hontem, o crime, em suas minucias. Quando, tarde da noite na escuridão que reinava na rua sem illuminação em que reside na estação de Sapé, ia entrando em casa, o vendedor ambulante José Theodoro Cabral, foi atacado e gravemente ferido a tiros por um individuo que, fugiu logo após a pratica do crime.

A despeito da escuridão e da cautela do criminoso, póde a sua victima reconhecer nelle o soldado do 1º regimento de cavallaria Pedro dos Santos, irmão de Augusto dos Santos, como elle, seu antigo desaffecto.

Tomando por ponto de partida para a sua acção as declarações de Theodoro, assim como as de sua mulher, Laura Alves, que as confirmou, as autoridades do 23º districto, decidiram logo, além das outras providencias que tomaram a respeito, deter para averiguações os dois irmãos citados e, nesse sentido, officiaram ao commandante de Pedro, solicitando a sua presença na delegacia e pediram ás autoridades do 8º districto a detenção de Augusto na casa em que está empregado, á rua Senador Pompeu numero 265.

Mandados, pelo seu commandante e pela policia do 8º districto, Pedro e Augusto foram ter, hontem, á delegacia do 23º districto.

Interrogados, negaram quer um, quer outro, não só a autoria do facto como qualquer interferencia no mesmo.

Pelo resultado a que chegaram, entretanto, as autoridades encarregadas de esclarecerem o delicto, em suas outras diligencias, parece não haver duvida de que são elles os seus autores — o primeiro, directa e o segundo, indirectamente.

Procedidas essas diligencias com muita habilidade, veiu a saber por ellas o delegado do 23º districto, dr. Nestor Gomes, que Theodoro não é marido de Laura. E' elle casado, mas com outra, de quem tem um filho e com quem vive á rua Martha da Rocha, em uma casa sem numero.

Laura é sua amante mantida por elle ha cerca de oito mezes. Até então, viveu ella amancebada com Augusto dos Santos. Deixando-o, foi morar na casa em frente á qual soffreu Theodoro a aggressão.

Este, conhecendo-a ali, ligou-se com ella e foi isso, no que tudo faz crêr, a causa do crime.

Sabendo da ligação de Laura com Theodoro, Augusto passou a perseguir este, tendo mesmo, em certa occasião, tentado atacal-o a tiro.

Foi isso na rua General Pedra e o "Correio da Manhã" noticiou o facto.

Uma tarde, quando em companhia de Laura, passava pela porta de um restaurante "chinez", localizado naquella rua, Theodoro viu-se inopinadamente aggredido por Augusto que ali se achava.

Este depois de dirigir um insulto á victima de hontem, insulto este logo repellido, sacou de um revolver com o intuito de alvejal-o.

Theodoro, porém, que, prevenido pela perseguição que o outro lhe vinha movendo já esperava pelo ataque, puxou, rapido, de uma navalha de que se achava armado e, antes que Augusto tivesse tempo de se utilizar do revolver desferiu-lhe um golpe que o foi attingir na coxa.

Ante a sua attitude, ou antes a sua acção, Augusto acovardou-se.

Intervieram populares, policiaes e presos os dois, foram conduzidos a delegacia do 14º districto.

Ali, naturalmente para não, mais complicarem a sua situação e mais depressa se verem soltos, não entraram em minucias ou mais simples explicações sobre a causa da contenda.

Ao contrario, silenciaram-n'a.

Um, o Augusto, fingindo-se de bebedo e o outro, de grande ciumento, limitaram-se a umas declarações muito baralhadas e depois, prestando fiança conseguiram ser soltos.

Depois disso, entretanto, Augusto continuou na sua perseguição a Theodoro, tomando, porém, para isso, como seu alliado, o irmão soldado, provavelmente por ter verificado que Theodoro não era homem a quem pudesse enfrentar só.

Cada vez mais intensa, essa perseguição chegou a dar motivo a que Theodoro deixasse o emprego que arranjára num caldo de canna na estação D. Pedro II.

Por tudo isso, o delegado do 23º districto está quasi convicto de que não são outros senão os irmãos Pedro e Augusto, os autores do attentado contra Theodoro, muito embora elles o neguem peremptoriamente.

Tornaram-se suspeitas tambem, áquella autoridade, da convivencia com os indigitados criminosos, a amante de Theodoro, por não ter desde logo esclarecido todos esses factos, e uma sua vizinha, de nome Sebastiana, que, ao que veiu a saber o dr. Nestor Gomes, no correr das suas investigações, foi quem indicou ao soldado Pedro, dias antes do crime, a residencia da victima.

Tendo Pedro e Augusto negado o crime ao serem interrogados, como acima dissemos, o delegado resolveu acareal-os.

Na conseguiu ainda assim, aquella autoridade. Ambos mantiveram as suas negativas.

Nenhum resultado obteve, egualmente, o delegado, da acareação que fez, simultaneamente de Laura com Pedro e com Sebastiana, por não lhe terem satisfeito as declarações feitas pelos tres separadamente, sob certos pontos.

Quer o soldado quer as mulheres, mantiveram as declarações anteriores, tendo Sebastiana negado que houvesse falado com aquelle em qualquer occasião e sobre qualquer assumpto.

Embora ainda em estado muito grave, Theodoro apresenta algumas melhoras.

Aproveitou-se disso o dr. Nestor Gomes, não só para ouvil-o no Hospital de Prompto Soccorro, como para, á vista da permissão dada pelo seu medico, acareal-o com o seu indigitado aggressor.

Quando ouvido, primeiro, pelo delegado, Theodoro confirmou as declarações que fez no dia do crime, reafirmando que a despeito de tudo, pudera certificar-se bem de que fôra Pedro quem o atacára e ferira a tiros.

Ao ser acareado, manteve com firmeza o que antes declarára, embora contraditado pelo soldado que persistiu sempre em negar tudo, tendo chegado a precisar que este na occasião em que o alvejára tinha ao pescoço o mesmo "cachecól" que no momento da acareação usava.

Cada vez mais convencido de que os culpados não são outros senão o soldado e seu irmão, o delegado espera obter delles a cada momento, a confissão do crime.

Assim sendo, tomou aquella autoridade a deliberação de sujeital-os a repetidos interrogatorios, apertando-os em cada qual, com novos argumentos suggeridos de novos dados colhidos em outras fontes.

DINHEIRO, A MOLA DE TUDO...

Um fallido fraudulento, tornado millionario na prisão, vae ser homenageado pelos seus patricios e pelos credores como victima das "injustiças humanas"...

FERRARA, setembro. — (Communicado especial para o "Correio da Manhã") — O millionario processado Nino Gilli, preso pelas autoridades por irregularidades na sua fallencia e presentemente no presidio de Padua, passou a ser objecto de interesse por parte dos seus concidadãos e dos seus credores, em consequencia de haver herdado uma fortuna, que lhe deixou um seu parente morto em S. Francisco da California.

O total exacto da fortuna que lhe foi deixado em dinheiro, não é ainda conhecido; mas calcula-se que será de mais de um milhão de dollars, além de que a isto accrescem bellas casas e estabelecimentos em S. Francisco, assim como herdades e plantações de café.

Gilli iniciou preparativos junto aos seus advogados para pagar aos credores o capital que arriscaram, com juros. O total das suas dividas é de apenas 5.000 dollars.

Seus concidadãos e credores estão preparados para considerar que a historia da bancarrota foi apenas um pequeno engano e então preparam uma grande manifestação para a victima das "injustiças humanas", no dia da libertação do millionario Gilli, dia que está proximo...

A DIVIDA DE GUERRA DA FRANÇA AOS ESTADOS UNIDOS

O governo americano e as reservas que forem oppostas ao accordo de Washington

Washington, 7 (U. P.) — As autoridades do Departamento de Estado affirmam que nenhuma das reservas escriptas annunciadas pela França para a ratificação do accordo de Washington sobre as dividas poderão ser objecto de consideração por parte dos Estados Unidos.

Paris, 7 (U. P.) — Sabe-se que o gabinete chegou agora a um completo accordo sobre a ratificação das dividas, tendo todos os ministros apoiado a attitude do sr. Poincaré quanto ás reservas offerecidas ao entendimento negociado em Washington.

AS INDISCREÇÕES DE UMA ESTATISTICA

Revelou o segredo das edades dos astros e estrellas do mundo cinematographico, em desfavor para todos...

Berlim, setembro (Communicado especial para o "Correio da Manhã") — Uma fria estatistica, com a dureza das suas cifras, acaba de vibrar um golpe contra muitos dos principaes elementos da arte cinematographica allemã. Revelou ella que muitos dos astros, inclusive os mais queridos "sheiks", são cavalheiros quasi edosos — sendo quarenta annos a média da maioria delles.

Herman Valentin, que na tela parece ter 30 annos, não nega mais que tem a veneravel edade de 54 annos. A seguir a esse Mathusalém cinematographico, vêm Emil Jannings, Rudolph Klein-Rogge e Friedrich Zelnik. Todos estes passaram dos quarenta, emquanto que Kloepfer, Morgan e Erich Kaiser-Titz já attingiram essa casa. Os mais jovens dos astros são Harry Liedke e Conrad Velt, que contam 38 e 36 annos de edade, respectivamente.

Quanto ás estrellas nem todas são muito mais moças do que os homens. Henny Porten, a incarnação da mulher allemã, conta 38 annos; Erna Morena tem 36, e Mia May 42. Na sua maioria, as estrellas allemãs são de trinta annos. As mais moças são Lee Parrey, Lya de Putti, Lya Mara e Evi Eva.

Um outro ponto importante é que a estatistica accrescenta que muitas das estrellas relutaram em dizer a sua verdadeira edade. Varias mesmo se recusaram a fazer declaração. E, mais curioso ainda, pela novidade que encerra, tambem muitos dos astros relutaram em dizer as duzias de mezes que vêm carregando desde que nasceram.

O novo sub-chefe do Estado-maior da Armada

Em portaria de hontem do titular da Armada, foi nomeado, o capitão de mar e guerra Henrique Aristides Guilherme, que dirigia a Escola Naval, para exercer o cargo de sub-chefe do estado-maior da Armada, em substituição a official de egual patente Francisco José Pereira das Neves, que passou a commandar a flotilha de submersiveis.

O escrivão interino da Provedoria e Residuos

O ministro da Justiça designou o escrevente juramentado bacharel Armando Dias Maia para servir, interinamente, o 2º officio de escrivão do Juizo de Direito da Provedoria e Residuos do Districto Federal, durante o impedimento do efectivo.

Roupas para Banhos de Mar!

CASA COLOMBO

A INAUGURAÇÃO DA NOVA CAPITAL ITALIANA

Essa solennidade, que se realizará no anno vindouro, será presidida pelo duque de York

De Peter Brandon Stone

Especial para o "Correio da Manhã".

Londres, setembro. — Acompanhado por sua esposa e por uma pequena comitiva, o duque de York, segundo filho do rei Jorge V e da rainha Maria de Inglaterra, visitará a Australia no proximo anno, com o proposito de inaugurar a nova capital federal da Australia, em Camberra.

Se bem que até agora não se tenham fixado os pormenores a que se submetterá a viagem, acredita-se que os viajantes a realizarão em um navio mercante, o qual será escoltado por um navio de guerra da esquadra britannica, ou no couraçado "Renown", unidade em que o principe de Galles fez a sua famosa viagem.

O interesse que despertava na Australia a idéa de que o principe effectuasse a sua viagem em algum dos grandes couraçados de combate, como o "Nelson", o "Rodney", e outros, desappareceu, porque não é provavel que se realize esse annunciado proposito, em vista dos gastos feitos com o fornecimento de combustivel de uma grande unidade bellica para uma tão longa viagem. A filha do principe, a princeza Elizabeth, não acompanhará os seus paes, porquanto os medicos acreditam que a mesma possa ser prejudicial á sua saude.

Afim de que os augustos viajantes visitem todos os estados da Federação, o duque e a duqueza chegarão provavelmente a Melbourne, mais ou menos, no principio de abril proximo. Nos principios de maio, dirigir-se-ão para Camberra afim de inaugurar a nova capital [illegible]

A designação dessa cidade como a capital da Australia tem muito de parecido com a fundação de Washington, como capital dos Estados Unidos.

A idéa nasceu do facto de existirem ciumes e questiunculas entre as municipalidades de Melbourne e Sydney, as maiores cidades do paiz, cada qual querendo ser a capital da Australia.

Camberra resolveu a difficuldade porque apezar de estar situada na Nova Galles do Sul, se encontra sufficientemente afastada dos dois grandes centros municipaes, para evitar que se possa fazer a accusação de favoritismo. Está situada a 200 milhas mais ou menos de Sydney, a 70 do mar, entre Melbourne e Sydney. O governo dedicou 900 milhas quadradas para a sua construcção, e se acredita que quando estiver totalmente construida será uma das mais bellas capitaes do mundo inteiro.

Até agora se inverteram ..... 15.000.000 de dollares, e neste anno já se gastaram mais de 7.000.000. Estão trabalhando 2.500 homens nos preparativos para a inauguração da nova cidade.

O edificio do Parlamento, se bem que tenha caracter transitorio, já se encontra terminado.

Um cidadão norte-americano, de Chicago, Mr. H. D. Griffin, obteve o primeiro premio offerecido para aquelle que apresentasse o melhor plano para a cidade, e grande parte dos trabalhos feitos se effectuaram baseados nesse plano.

A parte residencial da cidade está tomando fórma muito rapidamente, e a regulamentação da construcção é severa, porque se quiz dividir a cidade em zonas, para que cada uma seja a zona das residencias, a zona do commercio, e a zona das industrias.

Construiram milhares de milhas de estradas de rodagem, e já foram installados os serviços de aguas correntes.

Camberra será uma cidade em que não haverá alcool, será uma cidade "secca". Aquelles que quizerem bebel-o, terão de atravessar a linha fronteiriça do territorio até Queensbay.

HOJE 200 Contos

Centro Loterico

Rua Sachet, 4

(10.256)

Uma santa missão de caridade

Aportará amanhã ao Rio o arcebispo portuguez de Villa Real

A bordo do "Almanzora", chegará amanhã a esta cidade, procedente da Bahia, s. ex. revma. o arcebispo de Villa Real de Tras-os-Montes, d. João Evangelista de Lima Vidal. Além da missão de carinho e de affecto caridoso que traz ao Brasil o illustre prelado portuguez, tal como a obtenção de recursos para obras de benemerencias em seu arcebispado, accresce ainda a circumstancia de ter assistido ao Congresso de Vocações Sacerdotaes, na Bahia, e de vir tomar parte nos trabalhos da Semana Missionaria, aqui no Rio de Janeiro. O arcebispo-coadjutor desta capital, querendo dar uma publica demonstração de apreço e sympathia ao episcopado portuguez e á nobre nação irmã, constituiu uma commissão de catholicos e de elementos lusos em evidencia, afim de ser feita uma condigna recepção ao prelado lusitano.

Os Centros Regionaes Portuguezes, a Commissão Iniciadora da Fundação da Casa de Portugal e muitas outras associações lusitanas, far-se-ão representar no desembarque do arcebispo de Villa Real, que se fará no Cáes do Porto, pouco depois de dez horas da manhã.

Tudo faz crer, por conseguinte, que a chegada amanhã do distincto prelado portuguez tenha um grande cunho de imponencia e de carinho, a que fazem jus tanto a missão de que vem investido como as virtudes que encarnam a personalidade de d. João Evangelista de Lima Vidal.

Chronica de Portugal

Um novo golpe de estado, pelo heroe dos Dembos, coronel João d' Almeida. — A carestia da vida e as medidas tomadas. — A catastrophe do Fayal.

(Por Armando Borges d'Aguiar)

LISBOA, setembro de 1926. — Recentemente tinha sido nomeado para exercer o logar de chefe do serviço de ligações do Ministerio da Guerra o coronel de infantaria, João d'Almeida, herõe dos Dembos, campanha do sul de Angola, e ministro das Colonias no governo do general Gomes da Costa.

Essa nomeação não fôra bem vista por alguns elementos do exercito da provincia. O caso foi, que o coronel João d'Almeida, semanas passadas de estar exercendo o logar para que tinha sido nomeado, assim como para o ultimo, ex-governador de Cabo Verde, tentou com um ardiloso golpe de Estado, deitar por terra o governo da presidencia do general Carmona.

Para isso mandou publicar um manifesto em que incitou os camaradas da provincia a uma nova revolução, ao mesmo tempo que enviava ao governo, e ás differentes unidades da provincia em nome dum grupo de officiaes, a seguinte carta:

"Camaradas. — Está mais que provado e por todos é reconhecido que o actual governo não se tem mantido dentro do programma que lhe foi apresentado após o movimento de 28 de maio.

Synthetizando as aspirações do exercito e da nação, não tem correspondido, por actos e medidas energicas e salutares, antes pelo contrario, os processos aleatorios e brandura que revelam falta de energia, têm desagradado a todos os que se abalançaram ao grande movimento que foi uma prova indiscutivel de que o exercito, a grande esperança da nação, vela e zela pela sua integridade e engrandecimento.

Esta administração lenta, sem aquelles actos de energia e de justiça que o paiz inteiro exige e necessita, colloca o governo e com elle o exercito numa situação deprimente, a ponto do descontentamento geral provocar intrigas e revoltas, dando margem a conspirações activas e constantes dos partidos politicos e dos politicos, que pretendem desaggregar e desunir o exercito e reivindicar a situação benefica para si proprios e calamitosa para o paiz, situação que desfrutavam antes do glorioso movimento que os lançou por terra.

Não deve o Exercito esquecer as graves responsabilidades que assumiu e tem de pensar ainda nas tristes consequencias que lhe podem advir se deixar escapar das mãos, no momento actual, para relegar aos mesmos ou a outros mais perigosos aventureiros, as redeas do poder, que por autoridade propria mantem nas suas mãos, a contento da nação inteira.

Impõe-se-nos o dever de conservar o mesmo poder, defendel-o e prestigial-o, para honra e gloria de todo o exercito portuguez e grandeza da patria, que ainda em nós confia.

E, para isso, um só caminho se nos offerece:

Indicar para a chefia da nação o honrado e digno chefe do governo, o exmo. general Carmona, de cuja probidade a ninguem é licito duvidar, e indicar a s. excia. para que convide para a chefia do governo o prestigioso, energico e destemido heróe dos Dembos, o grande pioneiro do sul de Angola, o exmo. coronel João de Almeida, e que este, de entre as energias e competencias reconhecidas do paiz, forme um governo capaz de, sem demora, dar a nação e ao mundo civilizado as satisfações necessarias e indispensaveis que justifiquem o exercito portuguez do movimento de 28 de maio e dos fins que o determinaram.

A adhesão das varias unidades militares, por intermedio dos altos commandos, e estes em conjunto, por si proprios e por delegação das unidades, poderão indicar ao actual governo, sem um movimento que se agite e que se torne sensivel no estrangeiro, o que seria muito desagradavel e prejudcial, esta imprescindivel modificação no estado actual da situação, impossivel de manter-se por muitos dias se o exercito, mais uma vez unanime, se não impuzer por esta unica fórma acceitavel de clara indicação.

Da resolução das unidades, sem demora, depende o futuro do exercito e da patria, em constante e ameaçada agitação.

Os officiaes do regimento de..., tomam o compromisso solenne de, conservando-se unidos aos seus camaradas, apoiar firmemente o governo assim constituido emquanto elle se mantiver dentro do programma da resolução nacional, e obedecer as indicações que, ordeira e cordatamente, lhe forem feitas pela vontade do exercito.

Quartel em....de...... de 1926. — *Os officiaes* "

Por ella se vê qual era o plano do ousado militar e do grupo de officiaes que elle tinha alliciado; derrubar o governo, collocar na chefia da nação o actual presidente do ministerio general Oscar de Carmona, elevando-se a si no logar de presidente dum ministerio formado por homens que ainda não tivessem nem se deixassem contaminar pela politica.

Mas os seus planos falharam, e com elles, naturalmente quanta boa vontade e quanto patriotismo.

O governo reunido á pressa, forneceu á imprensa a seguinte nota que foi immediatamente publicada nos *placards*, despertando a mais viva curiosidade, e levantando-se as mais desencontradas opiniões sobre a attitude do coronel João d'Almeida. A nota dizia assim:

"O governo, reunido hoje, ás 15 horas, em conselho de ministros, resolveu demittir do cargo do governador de Cabo Verde o coronel João de Almeida, expedindo ordens de prisão contra elle, caso não tenha saido já para o estrangeiro, porque, sendo chefe interino do serviço de ligações do Ministerio da Guerra, commetteu traição, redigindo proclamações aos regimentos dizendo que, em accordo com o Ministerio e o seu presidente, aquelle se demittia e este assumia a presidencia da Republica, nomeando-o a elle, João de Almeida, chefe do governo, e apresentando um programma e uma serie de medidas a tomar que são uma ignominia.

O governo, apoiado pela força armada, está firme no seu posto, mantendo a ordem e cumprindo honradamente o mandato do Exercito e da Marinha e sauda as forças de terra e mar e o povo e garante ao paiz que saberá com dignidade e energia continuar a sua levantada obra — Carmona — Afreixo."

Assignaram-na o presidente do ministerio, ministro da Guerra e interino dos Negocios Estrangeiros, general Carmona, e o ministro interino do Interior, commandante Jayme Afreixo.

Mas o coronel João de Almeida, tinha desapparecido. Uns diziam que estava ainda em Lisboa, outros que no norte do paiz, e muitos delles, estando nessa conta o presidente do ministerio, que elle se encontrava no estrangeiro.

Na tarde de 20, o governo recebeu do official revoltado, a seguinte carta:

"Ao tomar conta da repartição de ligações notei que esse serviço estava incompleto e, depois de obtido o assentimento de s. ex. o sr. general Carmona, mandei emissarios para escolher delegados junto das regiões militares: major Verdades de Miranda para a 1ª e 2ª; major Cancela, para a 3ª; um capitão, indicado pelo Passos e Souza, exmo. ministro do Commercio, para a 4ª.

Instrucções dadas foram de pedir com instancia a todos os camaradas que se conservassem unidos e aguardassem, com calma e sem impaciencia, a obra do governo.

Estas mesmas instrucções repeti a todos os elementos que á repartição de ligações vinham, quer da provincia, quer da guarnição de Lisboa.

Nasceu a idéa, não sei como, de uma recomposição ministerial, a qual chegou ao meu conhecimento não só pelos agentes de ligação, como por conversas havidas com alguns commandos de Lisboa.

Instado para que acceitasse uma pasta no ministerio e tomasse quaesquer iniciativas nesse sentido, recusei-me terminantemente, delegando que ninguem com menos autoridade, o poderia fazer, visto ter feito parte, do ministerio Gomes da Costa, que foi derrubado pelo ultimo golpe de Estado.

Na quarta-feira passada foram á repartição alguns officiaes, da provincia, mostrando o grande descontentamento que lavrava contra o actual governo e a necessidade urgente de se fazer uma recomposição ministerial, solicitando com o maior empenho que eu acceitasse a chefia do novo governo, sendo s. ex. o general Carmona, elevado á categoria de presidente da Republica.

A' noite, desse dia, o major Verdades de Miranda, que havia ido ao norte, em serviço da repartição, expoz directamente ao general Carmona, no gabinete de Ligações e na presença de varios officiaes, o descontentamento que lavrava contra o governo, entre o exercito, ao que s. ex. respondeu que não tinha interesse algum em conservar-se no poder e que de bom grado accederia nos desejos que o exercito lhe manifestasse.

Esta declaração havia eu ouvido mais de uma vez a s. ex. quer em conversa pessoal, quer na presença de outros officiaes no seu gabinete.

Varias pretensões e razões de descontentamento haviam chegado á repartição de ligações (estando archivadas as que foram por escripto) e de tudo levei ao conhecimento do general Carmona, do governador militar de Lisboa, das reuniões, de s. ex. o general Carmona, ministro do Interior, governador militar de Lisboa, e commandante da Guarda, commandante de Sapadores de Caminhos de Ferro, etc., e do proprio Ministerio.

Na quinta-feira, á tarde, um official com commando na guarnição de Lisboa foi-me communicar que havia sido convidado para um movimento, completamente preparado, faltando só a sua adhesão, para terem todas as probabilidades de successo. Esse mesmo official me disse que havia consultado varios commandantes de unidades e que todos tinham em mente pedir-me para que eu tomasse uma iniciativa na recomposição ministerial, ou se não julgavam em condições de poder continuar a apoiar a actual situação.

A minha resposta foi, como a de sempre, que eu não podia nem estava resolvido a tomar quaesquer iniciativas, mas que se o exercito manifestasse esse desejo a s. ex. o general Carmona e me encarregasse de uma tal missão, eu me não escusaria, porque, nunca me escusei até hoje a occupar qualquer posto que me fosse determinado pelos meus superiores, ou indicado pelos meus camaradas.

Perguntada a minha opinião, portanto, sobre a fórma de levar a effeito essa pretensão, respondi aos officiaes presentes que o modo que se me antolhava mais correcto era o de se redigir uma mensagem para ser submettida á apreciação de todas as unidades do exercito. Os officiaes, reunidos pelos seus commandos, discutiriam essa mensagem e assignariam os que com ella concordassem. Essas mensagens seriam depois enviadas aos commandos das regiões respectivas e subiriam, assim, pelas vias legaes, ao Ministerio da Guerra.

Um dos officiaes presentes lembrou a conveniencia de se submetter á mesma apreciação uma serie de pretensões que estão mais ou menos nos desejos da maioria dos officiaes e dentro do espirito da revolução militar.

Devo dizer que, na sexta-feira, pela manhã me deram a ler a referida mensagem e os pedidos e devo affirmar sob minha palavra de honra que nada foi redigido por mim, não tendo uma virgula, sequer, da minha autoria.

Já no dia anterior havia solicitado licença de s. ex., o sr. general Carmona para me ir tratar no estrangeiro, sendo-me, nesse proprio dia concedido o passaporte diplomatico, na qualidade de antigo ministro, propondo-lhe para me substituir, interinamente, nas minhas funcções o tenente-coronel Matheus, que foi bem acceito por s. ex. e por todos os officiaes que haviam contribuido para que eu estivesse á testa desses serviços.

Lida a mensagem e os pedidos, lembrei que a forma pratica era de se mandar um exemplar ao commando de cada região militar e que estes a seu turno, o fizessem chegar as unidades, mas pedi, com toda a instancia para que, mais tarde, ninguem pudesse dizer que eu fôra o autor destas pretensões, pela vaidade de ser governo, antes querendo mostrar toda a minha isenção, repito, pedi, com toda a instancia, que se tirassem copias do memorial e pretensões, depois de eu ter entrado no gozo de licença e haver saido de Lisboa.

O CORONEL JOÃO DE ALMEIDA PROCURA, POR MAIS DE UMA VEZ, FAZER A SUA APRESENTAÇÃO

No rapido da tarde de sexta-feira segui para Aveiro, onde passei o dia de sabbado, e no domingo, já depois de haver comprado os bilhetes para França e estar dentro do comboio, o coronel Francisco do Canto, commandante de infantaria 1, que viajava no mesmo comboio, me mostrou a nota officiosa do governo, vinda nos jornaes do Porto, na qual se dizia que eu tinha ordem de captura.

Immediatamente sai do comboio, tomei bilhete para Lisboa e fui ao Ministerio da Guerra para me apresentar voluntariamente, não o tendo feito por não encontrar a quem o fazer. A' noite pedi a interposta pessoa para que fosse recebido pelo sr. general Carmona, pedindo para fazer a minha defesa na presença do sr. governador militar de Lisboa, commandante de caminhos de ferro, 1º grupo de metralhadoras e dos officiaes em serviço na repartição de ligações, majores Bello de Almeida e Verdades de Miranda. Só hoje, segunda-feira, ás 3 horas da tarde, obtive a resposta de s. ex. o sr. general Carmona, dizendo que, em logar delle me receber, me apresentasse ao general Bernardino de Faria, com quem estavam essas pessoas acima referidas.

Mettendo-me num automovel, soube, porém, ao chegar ao Arsenal, que ali se encontrava o sr. general Bernardo de Faria e nenhum dos officiaes acima indicados, pelo que resolvi não me apresentar, pois que tudo me indica que sou victima de um golpe levado a effeito pelos inimigos da situação e que são estes quem neste momento impellem o governo a praticar actos tão injustos como o da publicação da nota officiosa, ordem de prisão e a minha demissão de governador de Cabo Verde, caso que nada tem com o caso.

Lisboa, 20|IX|26. — *João de Almeida*, coronel C. E. M."

No entanto, depois desta longa carta o coronel João de Almeida ainda não tinha sido preso nem tampouco se tinha vindo apresentar no Ministerio da Guerra.

Foi então publicada em toda a imprensa do paiz, a seguinte nota do Ministerio da Guerra:

"Por ordem de s. ex. o sr. ministro da Guerra, é intimado o coronel João de Almeida a apresentar-se no Ministerio da Guerra, no prazo de 24 horas.

Quartel general do G. M. de Lisboa, 21 de setembro de 1926. — pelo chefe do Estado Maior, *Manoel Pedro Rodrigues Pardal*, tenente."

Seguida de outra em que dizia caso elle não apparecesse, seria considerado como desertor.

No entanto, até á hora em que escrevo 10 horas da noite do dia 22 de setembro, nem os jornaes da noite, nem do Ministerio da Guerra para onde acabo de telephonar, annunciam ainda a prisão do heróe de Dembos.

* * *

O ultimo anno agricola em Portugal, foi duma escassez assustadora, subindo os generos de primeira qualidade duma maneira aterradora, principalmente o azeite e o pão.

Vocifera a imprensa, vocifera o povo, vocifera o governo; procuraram atalhar o mal com medidas energicas que nada fazem e nada resolvem.

E só quando o povo começou a clamar, a gritar que não podia pagar mais, é que o governo tratou de providenciar, não permittindo açambarcamentos.

Imputam alguns o governo ao causador da constante subida dos generos alimenticios, resultado do pessimo anno agricola e das más operações financeiras do governo.

O caso é, que todos soffrem as primicias dum anno agricola que não deixará recordações nos espiritos dos lavradores.

A falta de chuva que este anno se fez sentir, foi um dos factores principaes para que não houvesse tanto azeite como era esperado, nem se produzisse tanto vinho como se calculava.

Vae procurar o governo solucionar rapidamente este gravissimo problema, ajudando com interesse a Bolsa Agricola, e procurando vigiar os preços dos generos de maior necessidade, para que não sejam vendidos pelos preços fabulosos que estavam constantemente a attingir.

* * *

Ainda não se apagou do espirito dos portuguezes, a tragedia dantesca que destruiu uma das mais lindas ilhas do archipelago dos Açores.

Não houve ninguem que pormenorizadamente tivesse lido os telegrammas, que não se tivesse confrangido com a espantosa desgraça que assolou a ilha do Fayal.

A sympathia e o reconhecimento que todos os açoreanos residentes em Lisboa dedicam á colonia portugueza do Rio de Janeiro, é grande, é enorme.

E' bem como disse um fayalense, um pedaço do coração de Portugal, que vive do lado de lá do Atlantico.

Os donativos apurados até hoje quer em subscripções, quer em bandos precatorios ou em festividades, ascendem já a umas boas centenas de contos.

No entanto o inverno rigorosissimo que se avizinha, tem sido a constante preoccupação de todos aquelles que têm trabalhado para minorar o soffrimento e a miseria daquelle infeliz povo.

Tem seguido constantemente para aquella ilha, generos alimenticios, roupas, casas desmontaveis, barracas de campanha, cimento, etc., assim como pessoal apto a desempenhar cargos de maior responsabilidade. O governo, nomeou, e já para ali seguiu no dia 22, o alto commissario nos Açores, coronel Mousinho d'Albuquerque, um dos elementos de maior prestigio quando da revolução de 28 de maio.

Aquelle official fez-se acompanhar de um engenheiro e mais pessoal, contando, com a ajuda dos habitantes de lá, organizar uma rapida construcção de casas de cimento, para os abrigar dos horrores dum inverno rigoroso.

DE QUE TERIA MORRIDO A INFELIZ?

As suas visceras foram retiradas para exame

Maria José Alves

No prostibulo da rua Julio Carmo n. 213 residia com outras decaidas a de nome Maria José Alves, de cor parda e 28 annos de edade.

Hontem, pela madrugada, as suas companheiras Maria de tal e Zelia Dantas foram despertadas com gemidos de Maria José, suppondo-a victima de uma allucinação momentanea e dahi tentar contra a vida. Dado o alarme compareceu o rondante que chamou a Assistencia, comparecendo esta promptamente. A desgraçada foi levada ao Posto e horas depois vinha a fallecer, não resistindo a todos os esforços dos medicos que a soccorriam.

O seu cadaver foi removido para o Necroterio, sendo delle extrahidas as visceras, para o exame texicologico, que dirá se a infeliz ingeriu ou não algum veneno.

O enterro de Maria José Alves teve logar á tarde, no cemiterio de S. Francisco Xavier, feito ás expensas das suas companheiras.

Mais uma rua de Jacarépaguá que recebe nome

Em decreto assignado hontem, pelo prefeito, foi reconhecido como logradouro publico da cidade do Rio de Janeiro, com a denominação official, approvada, de rua Piraquara, o logradouro que começa na Estrada de Santa Cruz, junto e antes da ponte sobre o rio Piraquara, e termina a 950 metros daquella Estrada, no 21º districto. Jacarépaguá.

EXPEDIENTE

ASSIGNATURAS

	Anno......	60$000
	Semestre.	35$000
Exterior	Anno......	140$000
	Semestre.	80$000

Numero avulso .... 200 rs.
Idem no interior .... 300 rs.
Idem atrazado .... 400 rs.

PUBLICAÇÕES
(Preço por linha)

1ª pagina	1:500$000
2ª pagina	1:200$000
3ª pagina	1:000$000
4ª pagina	1:500$000
5ª pagina	900$000
6ª pagina	800$000
7ª pagina	700$000

Annuncios e reclames commerciaes continuam de accôrdo com a tabella em vigor.

TELEPHONES:
Director, 1558 C. Redacção 5698 C. Administração, 37 C. Endereço telegraphico "Correomanhã"

Deixou de ser nosso viajante o sr. Pedro Baptista da Silva.

AGENCIAS DE ANNUNCIOS
São nossos agentes geraes nesta Capital os srs. Lima & Comp., Ltd. Largo da Carioca n. 15, sobrado. Teleph. Cent. 178.

O GOVERNO DA TERRA SERGIPANA

Parabens a Sergipe, o Estado de Tobias Barreto, Sylvio Romero e João Ribeiro — tres nomes dos melhores dos nossos fastos literarios — por ter sabido resolver a questão da sua futura presidencia, que de intrincada já parecia crise, com a escolha inesperada do sr. Cyro de Azevedo. Minha surpreza, motivada pelo seu afastamento da politica militante desde os tempos da propaganda — porque é um historico e que timbra em sel-o, não admittindo transigencias no seu radicalismo republicano — começou pela minha ignorancia de ser elle sergipano, julgando-o eu fluminense. Isto apenas prova quanto é fertil o torrão sergipano, visto tratar-se de mais um homem de intelligencia a que serviu de berço. Achava-se arredado da vida publica: ainda bem que a sua "pequena patria" forneceu occupação condigna a esse homem de bem, que serviu com distincção na diplomacia desde o advento do novo regimen e a deixou, após ser ministro no Mexico, na Argentina, na Austria, na Allemanha e no Uruguay, justamente porque tem vergonha e altivez, predicados que infelizmente nem toda a gente possue.

O sr. Cyro de Azevedo era o decano do nosso corpo diplomatico, o mais antigo dos ministros plenipotenciarios. Preferiram outros, mais modernos na entrada para a carreira e valendo muito menos, para o posto de embaixador. Sentiu-se melindrado e, sem espalhafato, com a maior correcção e dignidade, como sempre agiu, saiu. Não é que uma embaixada signifique de facto mais do que uma legação; mas, como dizia Zola com relação á Academia Franceza, desde que existe uma Academia e que esta é ou deve ser para os homens de letras, cabe-me fazer parte della. A nossa chancellaria parece, porém, não sei porque, preferir servir-se da prata de mais liga, quando dispõe de mais pura, e não se incommodou com isso. Deixou sair o sr. Cyro como se se tratasse de uma *non entity* e o nosso quadro fosse muito rico de capacidades.

Elle tinha a fortuna de ser um homem de preoccupações de espirito: as letras e as artes igualmente o interessavam, não só as elegancias do côrte das casacas ou da côr das gravatas. Entrou a escrever sem precipitação alguns livros.

Um destes — *esfiar de lembranças* — é a recordação, melhor dito, a evocação da Vienna de antes da guerra, a Vienna imperial, solenne e *gemüthlich*, alegre e amavel, onde o nosso representante viveu muitos annos e onde tive ensejo de gozar da sua convivencia, frequentando sua casa hospitaleira, realçada pela presença da senhora brasileira distinctissima que é a sua esposa.

As memorias diplomaticas têm geralmente um contra: ou são insipidas porque querem ser muito mundanas, ou são impertinentes, porque querem ser muito bisbilhoteiras.

Não falemos nalgumas escandalosas. O autor soube evitar aquelles dois escolhos e fez obra puramente literaria, muito bem escripta e muito interessante, com um toque de discreta emoção que mesmo nos democratas de coração e com coração causa a desventura das realezas. Não se assistiu impunemente ás pompas tradicionaes de uma côrte para, pondo de lado toda vibração historica, lançar sobre ella um anathema de máo gosto e de effeito tendencioso. Cyro de Azevedo ahi se revelou uma mentalidade aberta ás suggestões superiores do pensamento e da sensibilidade, e não um mero rabiscador de *potins*.

De intensa sensibilidade é o seu recente volume — *Os sentidos*, contos que unem quando vêm a pello no entrecho, aliás singelo, considerações pathologicas, por vezes abundantes, embora levemente bosquejadas, sem affectação nem pretenção que um mal cabido pedantismo scientifico procuraria pôr em evidencia, a uma rara distincção de impressões, tampouco mareada pelo snobismo, antes espontanea. O sr. Cyro de Azevedo é um escriptor naturalmente avesso e alheio á vulgaridade. Avesso ainda podia encerrar uma intenção. Elle é distincto por sua propria natureza, de uma grande delicadeza, e tambem pelos meios sociaes em que viveu na sua longa carreira diplomatica e que, sendo os melhores da Europa e da America Hespanhola, lhe refinaram o espirito. Um traço interessante ao mesmo tempo da sua integridade moral e da sua rectidão politica (e por esse lado Sergipe acertou admiravelmente) é a sua instinctiva recusa em acreditar no que de menos lisonjeiro se possa contar da probidade de alguns dos seus correligionarios. Para elle os profissionaes da Republica devem ter-se conservado todos limpos, como limpa era a concepção dos propagandistas. Não sei se depois, vivendo de novo no Brasil, o seu sadio optimismo continuou a offerecer a mesma resistencia: oxalá que sim. Do contrario, seria para desejar não se possuir olfacto como o Santos do conto do sr. Cyro de Azevedo relativo a esse sentido, que atravessou a vida, uma curta e miseravel vida aliás, e até se fez medico com semelhante tara physiologica, cuja ausencia elle aprendera a dissimular.

O que sinceramente lhe desejo como amigo é que não encontre no seu caminho de administrador de uma das fazendas da União appetites como o do barão Wolfrang, do seu conto referente aos gostos, provavelmente tão aguçados e menos requintados, resignando-se alegremente, após um periodo de depressão mental produzida pela falta de acepipes finos, como os de antes da guerra, com a cebola, o chouriço e a couve da mesa camponia.

O sr. Cyro de Azevedo soffreria por certo com tal espectaculo e experimentaria o tedio, facil de apparecer em quem, na convivencia mundana, desenvolveu como o seu personagem Savory, o sexto sentido, o especialmente social, o chamado tacto, a arte de agradar, que elle descreve com a perfeição de quem o conhece e sabe praticar.

Oliveira Lima

Washington, 1926

Topicos & Noticias

O tempo

BOLETIM DA DIRECTORIA DE METEOROLOGIA

Previsões para o periodo de 6 horas da tarde de hontem até 6 horas da tarde de hoje:

Districto Federal e Nictheroy — Tempo: instavel, continuando sujeito a chuvas.
Temperatura: estavel.
Ventos: de sul a léste, frescos.
Estado do Rio — Tempo: instavel, com chuvas.
Temperatura: estavel.
Estados do sul — Tempo: perturbado em todos os Estados, com chuvas esparsas.
Temperatura: ligeira ascensão, salvo no Rio Grande, onde será em ascensão.
Ventos: de sueste a nordeste, frescos.

Nota — Não recebemos as informações meteorologicas, expedidas entre 9 ½ e 10 horas, dos Estados de Goyaz e Matto Grosso (todas), grande parte das de Minas, Bahia, São Paulo e Rio Grande, e as 2 horas da tarde, de Laguna, Lages, Florianopolis e Porto Alegre.

Synopse do tempo occorrido — No Districto Federal (das 6 horas da tarde de ante-hontem até 3 horas da tarde de hontem) — Segundo as observações do Observatorio Meteorologico da Avenida das Nações, o tempo decorreu instavel em todo o periodo, isto é, com alternativas de tempo incerto e ameaçador. A temperatura foi estavel. As médias das temperaturas verificadas nos postos do Districto Federal foram: maxima 26º6 e minima 20º8 e as observadas no Observatorio Meteorologico foram 25º8 e 22º0, ás 10 horas e 55 minutos e 5 horas e 50 minutos, respectivamente. Predominaram os ventos do quadrante sul, por vezes frescos.

Após longas e penosas locubrações sobre a maneira por que deveria ser obedecido o artigo 90 paragrapho 3.º da Constituição da Republica, dispositivo que manda incorporar ao Estatuto Politico a reforma que soffrer, os presidentes e secretarios do Senado e da Camara dos Deputados fizeram publicar no *Diario Official* de hontem a Lei Fundamental com as alterações votadas em 1925 e 1926. Conservaram, entretanto, as assignaturas dos *ideologos* de 1891, do que resulta figurarem constituintes mortos e outros que, tendo presentemente assento no Congresso, foram radicalmente infensos ás mutilações, como Lauro Sodré e Barbosa Lima.

Decorre dahi que, quem ler de animo desprevenido a actual Constituição, a encontra subscripta pelos citados congressistas revisores e supporá que elles tambem concordaram com a nova redacção do artigo 6.º, do paragrapho 5.º do artigo 59-60, do paragrapho 22 do artigo 72, e outros, quando, na verdade, lhes foram radicalmente infensos. E acreditará, por demais, que Lauro Sodré é deputado pelo Pará e Barbosa Lima deputado pelo Ceará, que Thomaz Delfino, José Augusto Vinhaes e outros ainda estão no Congresso e votaram aquellas heresias e retrogradações.

Os membros das mesas de ambas as camaras sairam do *impasse*, mas sairam-se mal e compromettendo terceiros... vivos e mortos.

Depois do banquete do Automovel Club, o cambio entendeu de dar uma cambalhota. E escorregou, caindo lamentavelmente.

Sempre acreditamos que esse mysterioso cavalheiro, de linhas britannicas impassiveis, não lêsse os discursos de sobremesa. Pois, ao que parece, elle, de cachimbo á boca e olho alerta, se deu ao trabalho de relancear a vista sobre as arengas da vespera, recuando logo no dia seguinte, pela manhã.

Ante-hontem, o mercado abriu firme em 7 7/16 e fechou, hontem, no meio de justas apprehensões, em 7 d. A differença foi, apenas, esta: a libra de 32$268 foi cotada a 34$285. Subiu em 2$017.

Vejam o que é a força da palavra official quando ella vive enamorada do cambio baixo. Não dá tempo nem a que se acabe de ler um discurso de agradecimento ás classes conservadoras. Produz os seus effeitos quasi que instantaneamente.

Verdade é que, na praça, havia boatos em sentido contrario. Attribuia-se a quéda do cambio a noticias mais alarmantes...

Em mensagem dirigida ao Congresso Nacional, o Ministerio da Fazenda acaba de solicitar a abertura de creditos supplementares a differentes verbas dos ministerios do actual exercicio, nos totaes de 840:000$ ouro, e 32.929:189$945 papel.

De nada valeram as disposições rigorosas contidas no Codigo de Contabilidade e nos orçamentos, responsabilizando os chefes de serviço que excedessem as dotações orçamentarias, e obrigando-os a dispenderem um duodecimo dos creditos votados. O Poder Legislativo vae sancionar as liberalidades da administração e incentivar novos abusos, decretando a irresponsabilidade dos que, com menosprezo das leis, têm a preoccupação de esbanjar os dinheiros da nação sem uma justificativa ao menos ao povo, de cujo suor devem sair os recursos para a satisfação das prodigalidades.

Se addicionarmos a estas cifras a serie interminavel de creditos a serem abertos, e que figuram na ordem do dia da Camara, do dia 2 do corrente, num total approximado de 117.822:169$000 e entre os quaes não estão comprehendidas as autorizações propositalmente selladas, chegaremos á conclusão de que os orçamentos votados continuam a ser uma ficção e a nossa contabilidade uma phantasia, como outra qualquer.

Mas conto de illusões vivemos, continuemos, no nosso optimismo perigoso, a enxergar nos saldos alinhados nos balancetes officiaes publicados, a possibilidade de maiores desregramentos, á custa do contribuinte, cujos interesses legitimos continuam invariavelmente descurados.

O general Rondon, procurando contestar um topico desta folha, edição de hontem, que lhe diz respeito, escreveu-nos uma carta longa que vamos publicar.

O general começa, no seu estylo confuso, por dizer que não leu o topico, o que é estranhavel, maxime num cidadão que se presume philosopho e mathematico e que se dispõe a argumentar contra factos positivos.

E accrescenta:

"Por serem absolutamente falsas as asserções ahi contidas, julgo do meu dever esclarecer o publico sobre o que se passou a respeito da montagem de estações T. S. F. no inicio da construcção da grande Linha Telegraphica Affonso Penna, de Cuyabá ao Acre.

Por exigencias da administração, julguei necessario, ao penetrar o sertão, ligar temporariamente o Porto de Caceres ao de Tapirapoan, bases de operação da construcção e fóra do traçado da linha tronco, por telegrapho sem fio.

Para effectivar aquella exigencia, consultei o saudoso dr. Bhering, chefe da secção technica da Repartição dos Telegraphos, que se promptificou a fazer a encommenda de uma estação fixa, de uma em carretas e duas outras portateis, indispensaveis aquelle fim, por intermedio da Casa Telefunken.

Esta casa enviou para Matto Grosso os apparelhos, acompanhados por dois engenheiros electricistas, que chegaram em Caceres no fim do anno de 1911, iniciando a montagem em janeiro de 1912.

Para fiscalizar a montagem designei, em dezembro daquelle anno, o então 1º tenente Emmanuel Sylvestre do Amarante, ajudante da commissão, que acompanhou a montagem da estação fixa em Caceres, da estação movel em Tapirapoan e das de campanha no Salto da Felicidade.

Depois de todas as tentativas infructiferas dos engenheiros electricistas allemães, aquelle official condemnou as mencionadas estações, apresentando o seu relatorio contrario á efficiencia dos apparelhos.

Em face daquella condemnação ordenei o recolhimento destes apparelhos á Caceres, onde os mesmos electricistas os encaixotaram aquelle material, que mais tarde mandei entregar á Repartição dos Telegraphos.

Resulta do que acabo de vos expor succintamente, sr. redactor:

1º — Que é duplamente falso que eu tenha mandado á Allemanha fazer acquisição das citadas estações T. S. F. e por uma pessôa da minha *parentela*, o grypho é meu.

2º — Que é egualmente falso, que aquelles apparelhos tenham ficado abandonados nos logares de sua montagem.

A redacção do vosso jornal foi evidentemente victima da vossa boa fé e da chantage do vosso informante, que assim imaginou alcançar a sátira que visou.

Serei muito grato se me concederdes na mesma columna do vosso jornal a inscripção desta resposta, dada a essa illustrada redacção, em attenção ao publico que vos lê.

Vosso compatriota e servo na Humanidade. — *Candido M. Rondon.*"

Como se vê, a linguagem do general é de quem está indignado. Talvez, por isso, elle houvesse omittido que o então 1º tenente, hoje major Emmanuel Sylvestre do Amarante, a quem designou para fiscalizar a montagem de uma estação fixa, de telegrapho sem fio, de uma em carretas e de duas outras portateis, *é seu genro*, que lhe servia de ajudante.

A historia dessa commissão de Linhas Telegraphicas Estrategicas de Matto Grosso ao Amazonas, commissão que tem custado sommas fabulosas e que inexplicavelmente, funcciona ali, á rua das Laranjeiras n. 232, é muito extensa. Já uma ordem religiosa de Matto Grosso iniciou esse trabalho de critica e documentação. Agora, nós vamos examinal-a de perto e com o devido cuidado.

São muito justas as apprehensões do funccionalismo com relação á applicação da lei que incorpora aos seus vencimentos a tabella Lyra, porquanto, não obstante a declaração officiosa de que em nada elle seria prejudicado, visto como os favores seriam contados da data da sancção, é certo que a omissão dessa circumstancia no texto do decreto torna obrigatoria a sua execução só depois de publicado. Dahi não ha fugir.

Esse detalhe, que á principio parecia de menor importancia, é tão necessario que no projecto em andamento no Congresso assegurando aos commissarios de policia o direito á percepção das vantagens estabelecidas no decreto n. 4.555 de 10 de agosto de 1922, o projecto para inicio do abono está ali consignado como a partir de 1 de julho.

Ficam, assim, em desegualdade de direitos os funccionarios menos avisadamente confiaram demais na protectora attitude dos nossos legisladores.

Por que essa divergencia nos direitos de uma classe se a todos deve o governo attender com equidade e justiça? Por que para uns o abono retroage, quando a maioria está sujeita a um prejuizo não pequeno?

Veremos talvez surgir outros projectos, beneficiando mais generosamente aquelles que, até agora, não obtiveram o augmento, a contar de periodo mais remoto.

E ainda ha quem pense na utopica equiparação de vencimentos...

Se já não fosse de sobra conhecida, demonstrada estaria, agora, a sinceridade dos legisladores quando a cada instante, falam nas aperturas financeiras por que passa o paiz. E' o estribilho que lhes vem aos labios sempre que se procura corrigir uma injustiça, flagrante que seja, entre os que são humildes servidores da nação.

Veja-se o reverso da medalha: adoptando o preceito de "Matheus, primeiro os teus", os congressistas esqueceram aquella chapa, para se aterem, ferrenhamente, ao da restia da vida e majoraram o seu subsidio de 25$ diarios! Ao mesmo tempo, elevaram de 120:000$ para 180:000$ o subsidio annual do presidente da Republica, a pretexto de que aquella somma era escassa para attender ás despezas de representação...

Nada, por certo, justificaria aquelle argumento, maxime tomando-se por base estes ultimos quatro annos. Nem o Senado, por iniciativa do coronel Bueno Brandão, entendeu que ainda era pouco. E zás, dobrou para 240:000$ e, isto é, propoz um novo augmento de 60:000$ annuaes. Quer dizer: o chefe do Estado, que percebia 10 contos mensaes, vae passar a ganhar 20:000$, o dobro portanto.

Bem se diz que os altos cargos da administração são "postos de sacrificio"... Estamos a ver que, não fôra o patriotismo dos homens publicos, não haveria quem quizesse morar no palacio do Cattete...

As solidariedades já começam a escassear... Os solidarios de todos os tempos só estão esperando agora o dia de poderem dizer *vive le roi!* depois de haverem dado displicentemente a gorgeta ao cocheiro de libré preta de vivos amarellos.

E o Itamaraty, mais depressa do que outros ramos do poder em declinio neste momento de algidez que se segue á *visita da Saude*, acaba de sentir o quanto é vasta a ingratidão humana...

Na questão da Liga, ainda havia dedicações! Veiu a seguir o caso da liquidação da divida da Allemanha de accordo com o Tratado de Versalhes, que foi uma calamidade a passar em silencio. Quanto á Argentina, os pendores de arrogancia do pé enfermo da rua Marechal Floriano nos trariam muitos dissabores com relação ao provimento da nossa embaixada, se a *Jurunas* não desempenhasse um papel de paz pelo designio da Providencia. Mas, ultrapassando tudo, veiu o criminoso protocollo da Bolivia e ahi começou o descaso pela defesa dos interesses do "chanceller" Pacheco. Este prometteu tudo ao sr. Lindolpho Collor, e deu, para que no apagar das luzes, o ultimo e o mais grave dos seus actos de lesa-patria fosse defendido.

O deputado gaucho, porém, muscou-se para o Prata e já está em vesperas de transpôr os Andes, emquanto o tempo vae decorrendo, embora com dias interminaveis.

Com quem contará, pois, o Itamaraty em tal conjunctura?

Nem mesmo com o sr. Nabuco de Gouvêa, diplomata-substituto de tão "cara" dedicação...

Em carta aberta ao *Correio da Manhã* — diz um telegramma de nosso correspondente em Recife — o director da Companhia Nacional de Linhas "Pedra" procura responder aos commentarios que temos feito, a proposito do decreto expedido em julho, e por meio do qual se estabeleceu uma barreira alfandegaria á livre entrada do artigo similar estrangeiro. Invocam-se, nessa carta, segundo o despacho a que nos referimos, os mesmos argumentos com que se tenta justificar o apparecimento daquelle decreto. Allude-se a um *trust* estrangeiro, organizado para guerrear a industria nacional. Ora, como não é possivel admittir *trust* sem um barcamento commercial, sem privilegio ou monopolio por meio de leis especiaes, que lhe garantam a acção, não foi possivel comprovar a existencia de semelhante apparelho.

O *trust* vêa geralmente o consumidor e é o contrario que se observa, nesse curioso caso das linhas. Depois de havermos feito os nossos primeiros commentarios, contra o protecionismo absurdo do decreto de julho, mais de 50 negociantes, interessados no commercio de linhas, appellavam para a Associação Commercial de S. Paulo, no sentido de ser suggerida uma representação contra o acto do poder executivo.

A commissão nomeada para estudar o assumpto chegou á conclusões absolutas, contrarias aos favores concedidos á Companhia Agro Fabril. Demonstram, essas conclusões, que o unico prejudicado é o consumidor. Prejuizo duplo, quanto ao preço e quanto á qualidade do artigo. O producto nacional, que se quer impôr ao mercado por meio de um decreto proteccionista, não póde concorrer com o similar estrangeiro. O trabalho dessa commissão é rico em detalhes technicos. De que lado está, então, o monopolio? Proteccionismo dessa natureza não é proteccionismo: é um arrocho ao consumidor.

E tanto mais absurdo se afigura, quanto é certo que não se enquadra na doutrina da mensagem presidencial, na escassa parte em que esse documento trata de tarifas aduaneiras e cuja passagem já reproduzimos.

Entre as emendas apresentadas, na Camara, ao orçamento da Fazenda, a que manda reduzir a verba para pagamento de empregados avulsos merece especial destaque.

Em todas as tabellas deve estar previsto o pessoal ordinario indispensavel ao serviço. Uma dotação global e elastica como a que figura na proposta governamental dá logar a justificadas suspeitas no tocante ao criterio do aproveitamento dessa verba. Como se não bastassem ao governo as consignações vagas de — pessoal extraordinario — valvula onde se escôam milhares de contos de réis, em proveito de privilegiados que nada fazem senão receber no fim do mez o que a nação arranca do onerado contribuinte, pretende a administração armar-se de uma outra verba, sob o titulo — *empregados avulsos* — como se isso fosse admittido deante dos termos claros da nossa legislação. Não bastam os funccionarios addidos cuja lista, em vez de diminuir, cresce de anno para anno.

Examine a commissão de Finanças esse ponto. Indague do governo essa circumstancia, procurando saber porque, não obstante, as novas nomeações e creações de cargos o pessoal addido dos diversos ministerios augmenta, e terá prestado um optimo serviço ao proprio funccionalismo que, embora amparado por disposições taxativas de lei, continúa sem o direito de accesso e outras vantagens do pessoal do quadro.

E' um meio indirecto de saber o Congresso como se accommodam as coisas na nossa administração...

O imposto sobre a renda vae, cada vez mais, offerecendo aspectos pittorescos. Esse caso do contribuinte que tem uma renda annual de 7:000$000 e foi notificado para pagar mais de metade dessa quantia, seria desde logo considerado uma pilheria, se não estivesse o caso regularmente documentado. E se isso tem de ser assim, já não póde haver duvida nenhuma: o fisco quer mais alguma coisa do que uma contribuição, proporcional aos lucros ou rendimentos de cada brasileiro, porque... pretende ser socio dos contribuintes.

Ha de dizer, a gente encarregada de calcular a importancia do imposto devido, que provavelmente se trata de um equivoco e os enganos não autorizam a attitude dos recalcitrantes. Parece agora, em vista desse disparate, que o sr. Cardoso de Almeida falou direito e certo, quando ponderou, numa das suas missivas publicadas na imprensa paulista, que ninguem entendeu ainda o complicado assumpto...

E se os manipuladores do imposto ainda não comprehenderam o funccionamento dessa machina do fisco, que muito é que sejam completamente alheios aos seus impenetraveis segredos os que devem pagar de accôrdo com os calculos regulamentares?

Aos 28 dias do mez de julho de 1908, a bordo do cruzador torpedeiro "Tupy" foi lavrado o termo de deserção do marinheiro de 2ª classe da 9ª companhia n. 88, João Gregorio Basilio, natural do Rio Grande do Sul e de 19 annos de edade.

Quasi na mesma data, em 7 de março do mesmo anno de 1908, era lavrado na Fortaleza de Villegaignon o termo de deserção do marinheiro Joaquim Reis de Oliveira, n. 93, da 3ª companhia, filiação, edade e naturalidade ignoradas.

Durante 18 annos a justiça dormiu sobre esses dois termos e agora, despertada da lethargia, o juiz auditor dr. Mario de Góes Calmon de Brito, do Conselho Extraordinario da Auditoria de Marinha, pelo "Diario Official" n. 4.125, de 29 de setembro ultimo, publicou editaes, chamando á fala os desertores, que se não morreram já devem ser pelo menos avós...

Os carabineiros de Offembach tardaram, mas sempre chegaram, no passo que a justiça, que deveria processar os marujos desertores, mexeu-se 18 annos depois e sem levar em conta a prescripção exige a presença de seus jurisdiccionados.

Parece pilheria...

O Itamaraty escreveu uma carta a si proprio ou, por outra, redigiu uma varia para o "venerando", achando que o seu anonymo "alto funccionario", na entrevista a um vespertino, não fez mais do que repetir dados mathematicos de alguns membros da commissão de limites Brasil-Bolivia e que o territorio cedido aos bolivianos mede apenas 400 kilometros quadrados e não 2.000.

Caiu, portanto, num circulo vicioso e como o peor mouco é o que não quer ouvir, ninguem o convencerá do contrario. A chancellaria não disse, porém, que a superficie presentada não é a comprehendida pelo rio Chipamanu e pela recta da foz do Ina com o Chipamanu até ás cabeceiras do braço oriental do Bahia. Bem sabe que essa recta é inexequivel, a linha geodesica será uma sinuosa em que perderemos mais terras, pois os affluentes da margem esquerda Chipamanu são mais extensos do que os da margem direita de Ina, e o protocollo Pacheco-Flores manda que todo o curso do Chipamanu figure para a Bolivia. Não somente perderemos a superficie que perdemos pelo referido protocollo e que fica entre o curso do Maimanu e o Chipamanu até a confluencia deste ultimo rio com o Ina, pois os pontos fixos estabelecidos pelo Tratado de Petropolis sendo as nascentes do Rapirran e as nascentes do Bahia (braço occidental) como o malfadado Protocollo o Brasil perdeu, nessa região, nunca menos de 800 kilometros quadrados. Addicionando os 1.200 kilometros da região do Alto Chipamanu, os 800 kilometros do Baixo Chipamanu e Maimanu e os 34 kilometros do triangulo do igarapé Bahia, tem-se 2.034 kilometros de terras eminentemente brasileiras cedidas á Bolivia.

Quanto á area que o Itamaraty considerou indivisa e abrangendo a margem do rio Acre até proximo á capital do Acre, sabido é que mede mais de 10.000 kilometros e que só um anonymo espirito-santo do anonymo repetiu, laborando em erro evidente.

Allegando que, outrora, as assembléas numerosas tinham justificação no facto de cada deputado representar uma circumscripção isolada do resto do paiz pela ausencia de meios de communicação, o Congresso francez estuda, neste momento, com o apoio dos seus mais eminentes membros, um projecto de reducção de um terço da representação nacional.

O chefe do governo está perfeitamente de accordo com essa attitude dos congressistas, visto a proposta ter obtido a adhesão de numerosos deputados, mórmente de quasi a totalidade da união republicana democratica.

Ora, eis ahi um gesto que seria incomprehensivel no Brasil, onde senadores e deputados recebem pingues subsidios, e não a simples indemnização parlamentar que é conferida aos paes da patria francezes.

Aqui, só se poderia admittir o inverso: mais deputados, mais senadores e, muito especialmente, augmento do subsidio para as duas casas do Congresso e para o executivo, que é o Papae Grande.

Differença absoluta de pontos de vista.

Um humorista dividiu os impostos em duas especies: *negros* e *roseos*. Os negros são aquelles que não temos nenhum prazer em pagar... Mas todos elles estão nessas condições! E' amarissimo termos de pagar impostos, especialmente no Brasil, pelo mal que não fizemos.

E, se pagamos, é porque não ha outro remedio: não é porque haja patriotismo, nem por vontade propria. O imposto é sempre odioso. é uma das lepras da civilização... Só merece o nome de roseo aquelle que só é um estouvado, cynico e insolente, degradação contribuinte. O ideal seria o paiz onde não houvesse impostos, ou pelo menos onde elles fossem os mais reduzidos possivel. Não é este o caso do Brasil.

O humorista referido acha, porém, que ha impostos negros e roseos: os negros são aquelles que pagamos sem que um prazer equivalente nos console de pagar; os roseos são aquelles que pagamos sem — entendamo-nos claramente — aquelles que não nos apercebemos de pagar e procuramos esquecer o pagamento, sem maior resistencia da nossa despeza possivel.

Em summa, se esses são roseos, não são de um roseo vivo e brilhante, do roseo das illusões — devem ser de um roseo triste, desbotado, cor já indefinida e prestes a ennegrecer.

As taes notas de 500$000, cujo recolhimento está sendo effectuado pela Caixa de Amortização, já não prejudicam apenas o commercio e particulares, mas as proprias repartições arrecadadoras e fiscaes. Quem as possue, corre o risco de passar por moeda falsa. Foi o que aconteceu a um cavalheiro, que fôra trocar uma nota de 500$000 a certo estabelecimento commercial. O dono da cedula foi preso por um investigador, que se achava no local e levado a uma das delegacias. Apprehenderam-lhe a nota, foi aberto inquerito, ficando o homem detido até que se pronunciassem, sobre o caso, os technicos da Caixa de Amortização.

Trata-se de um negociante em Santa Luzia de Carangola. Verificou-se ser a nota verdadeira. Bastou, porém, que o apontassem como passador de moeda falsa, por pilheria ou por condemnavel requinte de perversidade, para que soffresse elle aquella serie de constrangimentos.

Deu-se em Paris, não ha muito, um caso deveras curioso: tendo um fumante comprado um maço de cigarros "caporal", aconteceu que, num dos cigarros, de mistura com o fumo, havia um grãosinho de dynamite; ao accendel-o, o infeliz teve o rosto horrivelmente queimado pela explosão. Ao defender, instinctivamente, os olhos, queimou tambem fortemente as mãos. Conduzido ao hospital, ali permaneceu a victima durante uma semana; voltando para casa, ainda ficou em tratamento por mais de um mez, sem poder alimentar-se normalmente senão ao cabo desse tempo.

Após o triste accidente de que foi victima, o pobre homem dirigiu um pedido de indemnização ao ministro das Finanças — é sabido que o commercio do fumo em França pertence á "Regie", isto é, ao Estado — e o responsavel pela occorrencia era o governo.

O processo não foi avante porque o autor entrou em accôrdo directo com o ministro, contentando-se em receber uma indemnização de 6.000 francos!

Emfim, podia ser peor.

Com intensidade desusada, lavra, na Industria Pastoril, a epizootia das manifestações ao respectivo director.

A' razão de uma por mez, os funccionarios daquella desmantelada dependencia do Ministerio da Agricultura soffrem a sangria obrigatoria. Ainda em setembro cada empregado teve de concorrer com 40$ para sentar á mesa com o chefe graduado.

Não ha um mez, e já outra subscripção está correndo entre os ditos funccionarios. Destina-se o dinheiro arrecadado á compra de um retrato que um auxiliar technico do Serviço, antigo entregador de leite na estação de Piedade e actualmente proprietario de aprazivel vivenda, no mencionado suburbio, grande accionista da Caixa Beneficente e Cooperativa da Industria Pastoril, commerciante de gado de raça, secretario particular e consultor technico e scientifico do director a ser homenageado, entendeu de pendurar num dos salões da repartição.

Assim, a incorporação da Lyra não chega para nada...

Geladeiras Ruffier, pelos preços da fabrica, filtros Fiel, Pasteur, Berkefeld, Salus, paulista, etc., na Casa Muniz, Ouvidor 69, encontrareis um bello sortimento. **(10249)**

O que é mais urgente

Se alguma reflexão merece o discurso pronunciado pelo sr. Washington Luis, no banquete que lhe offereceram as classes conservadoras do paiz, certo não é a novidade dos conceitos nelle contidos. O que a opinião hontem experimentou, ao lêr a oração do futuro presidente, foi a mesma sensação que tiveram os presentes ao jantar de ante-hontem: a falta de elementos que permittam formar um juizo acerca da conducta politica do sr. Washington Luis na direcção dos negocios supremos do paiz.

Repisando o seu predilecto *leitmotiv* da estabilização cambial, o novo preposto á occupação do palacio do Cattete não disse, senão aquillo que todos já lhe ouviram, em differentes occasiões. Repetiu-se, mais uma vez, e ainda de um modo vago e laconico, que não deixou no animo dos presentes — muitos dos quaes affeitos ao habito dos problemas financeiros — a convicção dos elementos reaes de que lançará mão para tornar exequivel a sua obcessão de fixar o cambio. A unica declaração feita em tom menos abstracto foi a da sua preferencia pelo cambio baixo, tão inconveniente que menos de vinte e quatro horas depois do agape do Automovel Club, as taxas experimentaram depressões que impressionaram vivamente as mesmas classes conservadoras, que momentos antes proporcionavam ao presidente reconhecido as suas demonstrações de solidariedade e confiança.

Mas, o que caracterizou, sobretudo, o *speech* do sr. Washington Luis foi justamente o excessivo tacto com que elle evitou a questão politica, a unica que nesse momento empolga realmente o coração de todos os brasileiros. Dispondo do tempo que quiz para discretear sobre o assumpto da sua preferencia, embora se repetisse em redundancias e circumloquios, para martelar a sua politica monetaria, só conseguiu arrancar do fundo resequido do seu coração uma phrase convencional, inexpressiva e morta, em prol da paz tão anciada pela familia brasileira. Assim, ao cabo do seu discurso, quando não havia mais moedas para amontoar com o seu plano de valorização, os labios do futuro presidente entreabriram-se para beber "pela vida de um Brasil mais tranquillo."

Ora, no momento que o Brasil atravessa, ha uma questão mais urgente, imperiosa e elevada, do que o problema do redesconto. Quem assume a direcção de um paiz radicalmente dividido pela politica; quem se colloca á frente de uma familia que se estorce na guerra civil; quem entra em uma casa cujo chão está maculado pelo sangue de irmãos, seus habitantes, deve, antes de contar os tostões das suas gavetas, pensar as feridas abertas no peito daquelles que tombaram na luta fratricida, estendendo sobre todos o manto protector da confraternização e da paz!

O sr. Washington Luis bebeu em tom displicente pela vida de um Brasil mais tranquillo! Mas emquanto elle tão avaramente acenava ao coração dos brasileiros com essa inexpressiva promessa, muita gente esperou com anciedade que suas mãos generosas abrissem, para a familia brasileira, horizontes de paz e bonança. A mulher brasileira, representada pelas mães, pelas esposas, pelas irmãs, pelas filhas desses que por ahi além se viram enrolados na bandeira da guerra civil, tiveram, na noite de ante-hontem, todas as suas attenções concentradas para receber o éco da palavra promissora do futuro presidente!

Infelizmente elle não aproveitou essa opportunidade para prometter, em tom honroso e elevado, a restituição da paz á familia brasileira. Essa falta, no se illudir o futuro presidente, foi grande... Se ao envés de moeda valorizada elle tivesse promettido aos presentes, com a certeza da pacificação, horas de bemaventurança para os seus filhos e irmãos, os applausos frios e convencionaes dos cavalheiros ali installados em volta da mesa converter-se-iam em bençãos que espargiriam sobre a sua cabeça, a gratidão do paiz.

O sr. Washington Luis, si reservou para um outro momento as expansões dos seus sentimentos nesse particular, foi injusto para com as classes conservadoras, julgando-as pouco dignas de merecerem as premissas dessa revelação. Ellas não se interessam mais pelo cambio do que pela confraternização do paiz, pela amnistia ampla, unica capaz de restituir o Brasil á sua dignidade e á sua prosperidade.

No mundo politico

Impressões da Camara

O sr. Augusto de Lima saia do recinto, evidentemente afobado. Hoje, quando se alonga a galeria do *hall* central da Camara, a impressão é de feira. Ha, ali, um accumulo enervante de pretendentes de favores. Em contacto com aquella massa, o deputado mineiro exaspera-se. Um curioso pergunta-lhe:

— O dr. Sá Filho está no recinto?

Parece que o deputado-poeta respondeu affirmativamente. Mas vem ainda mais exasperado para um grupo amigo, e desabafa:

— Ora, pilulas! Ainda nos fazem de continuo!... Quando chego, aqui, tenho a impressão de que cai na Alfandega...

E após uma pausa:

— E eu que nunca estive na Alfandega?!

O sr. Firmeza, que é tão firme, quanto pequeno, na opinião do sr. Lino de Justa, observa:

— Meu amigo, é isto influencia do Oscar Loureiro...

Nos grupos, muito se commentava o discurso do sr. Washington Luis. Na intimidade, os da maioria diziam invariavelmente:

— Isto já é realejo. Na Bahia, estabilidade; em Recife, moeda estabilizada; em Fortaleza, a prisão do cambio; no Pará, o cambio; em Fortaleza, o cambio... E, depois de tudo, ainda aqui, o futuro presidente leva uma noite a explicar que estabilização não é valorização!...

— No entanto, falando em voz alta, diziam outros:

— Nunca um homem de Estado falou com tanta segurança...

Tem sido muito commentada a ausencia de mineiros no banquete de hontem. Dizia o sr. Oscar Soares:

— Nem mesmo o Bueno lá esteve!

... e do Senado...

Correndo o boato de que o sr. Washington Luis ainda hontem compareceria á sessão do Senado, a galeria encheu-se desde cêdo. Imagine-se que antes de ½ hora da tarde estavam presentes 31 senadores.

O sr. Sylverio Nery dizia, sorrindo, para o sr. Mendonça Martins:

— Pessoal bem comportado...

O mais interessante é que, desde que se soube que o sr. Washington não viria, diversos senadores começaram a retirar-se, de modo que ao ser a sessão aberta, não houve numero para nenhuma votação. As discussões foram encerradas... e ficou-se nisso.

Explicava-se depois:

— O Lacerda Franco entrou dizendo que o Washington iria á Camara. Foi o bastante, para o começo da "corrida". Uma debandada em regra. Até o sr. Bueno Brandão desappareceu.

Não vem fóra de proposito esse registo: na mesma hora, sabendo que o sr. Washington estava no Senado, o sr. Dorval Pires Porto veio da Camara toda disparada, entrando no Monroe, afobado, com uma pasta em baixo do braço... O futuro presidente já se tinha retirado e o sr. Dorval perdeu a carreira e o cansaço...

Chegou o sr. Antonio Carlos

Chegou hontem a esta capital, procedente de Juiz de Fóra, o sr. Antonio Carlos, presidente do Estado de Minas Geraes, que ha alguns dias se encontrava naquella cidade mineira.

O sr. Antonio Carlos, que veiu acompanhado de sua familia e do coronel Oscar Paschoal, seu ajudante de ordens, seguiu, da "gare" da Leopoldina, onde desembarcou, para o Hotel dos Estrangeiros, em companhia do sr. Mello Vianna.

Regosijo... em sêcco

O sr. Marcolino Barreto, a transbordar de contentamento, subscreveu, com alguns correligionarios de S. Carlos do Pinhal, um telegramma ao "Correio Paulistano", regosijando-se pela derrota do Partido Democratico, no pleito municipal daquella zona.

Ora, aconteceu que os directores da referida agremiação não se fizeram esperar na réplica, declarando que o Partido Democratico, pelo facto de não ter directorio e de não haver concorrido ao pleito de S. Carlos, não pôde ter sido derrotado.

O deputado Marcolino e mais seu correligionario Dagoberto Salles, da Camara estadual, estavam equivocados...

A Assembléa do Ceará

FORTALEZA, 7 (*Do correspondente*) — A Assembléa Legislativa prorogou as suas sessões até 30 de outubro.

Concorrentes na mesma bancada...

O sr. Salles Junior, companheiro do sr. Cardoso de Almeida na representação paulista da commissão de Finanças, tem tentado, com frequencia, a Delegacia do Imposto sobre a Renda. Mas, não sendo o primeiro daquelles deputados o relator da Receita, e sim o segundo, ao qual cumpria desempenhar a função, de qualquer autoria é do projecto de emergencia, tem encontrado sempre um certo sobresalto...

Um outro membro da bancada insinuava, hontem, que o sr. Salles Junior cogita de elaborar novo projecto de emergencia, com vantagens reaes para os contribuintes... pobres. O sr. Cardoso de Almeida ainda não se pronunciou sobre o caso, [illegible] com o departamento do sr. Souza Reis, mas não se sabe se [illegible]...

E o repto do sr. Leopoldino?

Commentava-se, hontem, na Camara, o silencio em que está o sr. Fernando Mello Vianna, ex-presidente de Minas Geraes. O sr. Vianna foi reptado pelo sr. Leopoldino de Oliveira e até este momento não se manifestou. E por isto affirmava-se que agora, com muita [illegible] o futuro vice-presidente da Republica estaria em condições de acudir [illegible] no Rio, [illegible] depois do banquete do Automovel-Club, a 15 de novembro, ás 2 horas da tarde.

— Ora, que, pois, não ha razão — diz-se, como Zarathustra...

O reconhecimento dos Soviets

As noticias que nos chegam aqui da Russia dos Soviets denunciam positivamente, na maior parte dos casos, uma evidente parcialidade das fontes informativas donde procedem.

Ainda nenhum espirito sereno, no Brasil, se deu ao penoso trabalho de um demorado inquerito *in loco*, para esclarecer amplamente os mysterios que envolvem a obra politica de Lenine e seus auxiliares.

O pouco que sabemos da União das Republicas Socialistas dos Soviets não autoriza, pois, um julgamento definitivo sobre o que occorre numa vasta região do mundo votada aos soffrimentos das longas tyrannias de autocratas e de plebeus.

E' muito possivel que, não seja aquella terra longinqua o Averno hediondo de que nos fala a imprensa burgueza, empenhada visivelmente no descredito de uma organização que a ameaça de morte. Mas, ninguem acredita tambem que para lá houvesse transportado genio bemfazejo o Eden perdido, como insinuam idiotamente certos propagandistas calorosos de um regimen sem tradição historica, applicado, por alguns idealistas corajosos, a uma terra de muitos milhões de analphabetos, entre as espantosas difficuldades oriundas das lutas civis e as inquietações e dores de todas as miserias, occasionadas pelas desordens de uma administração em experiencia e profunda depressão economica.

Não devem turbar assim as sympathias ou as ogerisas, provindas de leituras, a serenidade da visão do observador que se colloca na zona intermedia que lhe deixam os injustificaveis extremos dos partidos formados em torno do maximalismo.

E volvendo decisivamente para o regimen capitalista, depois de haver tentado inoperantemente a destruição do capital, o bolchevismo vae aliando, pouco a pouco, ás margens do seu caminho, as illusões que exaltaram os seus adeptos nas lutas sangrentas contra os inimigos armados da "patria socialista" e legitimaram excessos inuteis que desacreditaram os canones discutiveis de Carlos Marx.

O maximalismo assume agora aspectos perfeitamente burguezes e retorna aos processos administrativos de uma época historica com que se vae identificando.

Os Soviets não augmentam as escolas, nem diffundem a cultura superior; mas, em compensação, promulgam codigos, melhoram o seu apparelho judiciario, afastando das funcções de juizes criminosos antipathicos como Moiseff, presidente do tribunal revolucionario de Moscou, e Kwastchenik, secretario de um tribunal do povo de Leningrado, e já não impõem, com frequencia, penas de morte, preferindo a deportação de seus inimigos para a Siberia.

Usam dos expedientes corriqueiros de qualquer democracia sul-americana para o estabelecimento da ordem no chãos financeiro em que se encontram e detestam tambem a liberdade de pensamento.

Como não houvesse decorrido ainda o prazo de vinte annos, reputado indispensavel á formação da classe de dirigentes communistas, saidos unicamente das privilegiadas familias obreiras, aproveitam os bolchevistas nas funcções governativas e nos serviços technicos os *especialistas* legados pela antiga burguezia.

Aliás, é a melhor prova do desastre infligido ao communismo na batalha travada para eliminar a empreza do mecanismo da producção.

Seja qual fôr, porém, a orientação do bolchevismo, o que está fóra de duvida é que elle triumphou na Russia em novembro de 1917, e hoje é esta uma organização mais ou menos inspirada no seu credo social.

Innumeras nações cultas já reconheceram o governo dos Soviets, acreditando junto ao mesmo agentes diplomaticos.

Nós, entretanto, não o fizemos até agora, por motivos que não se acham perfeitamente esclarecidos.

Queremos evitar, porventura, com essa attitude, a introducção no paiz dos chamados venenos lettaes da revolução russa, conduzidos nos documentos ou nas malas diplomaticas de qualquer camarada, que nos mandasse a classe de Moscou o commissario dos Negocios Estrangeiros?

Seria ingenuidade pensar-se que a propaganda bolchevista, numa epoca, de fronteiras abertas a todas as idéas boas e más, só se tornasse possivel sob as vistas immediatas de um representante official dos pseudos operarios que dominam a velha Santa Russia dos Kzares destronados.

Por outro lado, não temos razões especiaes de queixa contra os Soviets. A' dictadura fanatica de communistas vermelhos deve preferir, hoje, dos brasileiros, a mesma consideração de que gozava, outrora, o despotismo retrogrado de uma democracia imbecil, que nem sequer sabe lutar contra a morte, vinha morrendo, como succede com outros governos difficeis, a inactividade resignada dos avestruzes, que enterram a cabeça sob as azas ao pressentirem o desencadeamento da tempestade.

Mas, o que absolutamente não podemos fazer é impôr qualquer fórma de governo á Russia, cuja é esta a liberdade de se organizar e governar segundo as suas tendencias e aspirações.

Os outros Estados, que entraram em relações com os Soviets, não têm, que se preoccupar, na lição dos mestres, "com a fórma, nem com a origem do poder" que exercem as autoridades destes. Mesmo porque, se aos Estados, accrescenta Fauchille, fosse possivel o exame á questão da legalidade constitucional do poder no Estado que precisa de reconhecimento, dar-se-ia, então, o exercicio dessa faculdade, "um novo e injustificavel de intervenção".

Não cabe ao Brasil discutir a legitimidade dos Soviets. Basta-lhe saber apenas se são estes obedecidos pelo paiz inteiro, se detêm o poder com a necessaria estabilidade e se, no conceito opportuno de Diena, "mantêm a ordem e conservam uma regular administração em todos os ramos dos serviços publicos".

A doutrina defendida por Buchanan, em 1848, tornava inevitavel o reconhecimento desde que o governo fosse capaz de se manter.

Nem sequer na hypothese remota pode ser invocada a velha these que fundamenta a these de Tobar contra o reconhecimento dos governos de facto, nascidos de movimentos revolucionarios contra as constituições. Medida adoptada por climas propicios nos *pronunciamentos* de casernas, accommodada posteriormente ao figurino virtuoso da boa amizade norte-americana aos governos "mantidos nos limites de leis constitucionaes", não corresponde, ao que se sabe, á tradição da politica externa americana, que favoreceu o promptamente do governo de facto, surgido do movimento de 15 de novembro contra a constituição do Imperio do Brasil e muitos outros governos imprevistos, por felizes golpes de força.

O reconhecimento *de jure* dos Soviets, por parte do Brasil, é, por consequencia, um dever que não fere os nossos interesses e sim, um acto de politica bem avisada para o futuro, entre os dois povos, em relações pacificas suspensas desde o esboroamento fragoroso da tyrannica social-democrata de Kerensky, a quem faltava envergadura, o que facil para a realização da obra difficil que projectava.

Alberto do Rego Lins

OS FUNERAES DE BARTOLO LONGO FORAM IMPONENTES

Roma, 7 (U. P.) — Communicam de Vallepompe que os funeraes de Bartolo Longo revestiram-se de grande solennidade, assistindo centenas de creanças e milhares de pessoas de todas as classes sociaes não só de Valle de Pompe como das localidades proximas, assim como as autoridades civis e grande numero de sacerdotes.

O extincto fundou a capella e a instituição de Nossa Senhora do Rosario cujo templo o corpo foi enterrado por concessão especial do governo.

Fallecimento de um engenheiro

Treviglio, 7 (U. P.) — Falleceu o engenheiro Grossi, filho do famoso novellista do mesmo nome. No seu testamento elle lega numerosos autographos do seu pae e tambem de Manzoni e de Giusti á Bibliotheca Publica de Milão.

Sir Thomas Warrington Par do Reino

Londres, 7 (U. P.) — O rei Jorge V conferiu hoje a dignidade de par do Reino a Sir Thomas Warrington, que se aposentou hontem do serviço activo da magistratura, após ter sido presidente da Côrte de Appellação desde 1915.

O novo par é um dos raros juizes britannicos que pertencem ao credo catholico.

CADEIRAS PARA CINEMA

Vendem-se 350 cadeiras com assento de palhinha em perfeito estado de conservação. Ver e tratar no Cine Rialto, Rua Chile 35. (A 26666)

O commandante Byrd inicia uma grande prova aerea

Washington, 7 (U. P.) — O commandante Byrd, pilotando o aeroplano em que realizou recentemente a travessia sobre o Polo Norte, iniciou hoje nesta capital um raid de sete mil milhas através dos Estados Unidos. O objectivo dessa prova aerea é despertar o interesse publico pela aviação.

O rei Fernando e seus hospedes passam por um susto

Bucarest, 7 (U. P.) — Um tanque de carburante a bordo de uma chalupa que acompanhava o hiate real "Stefan del Mar", explodiu hoje no Danubio, causando grande alarma ao rei Fernando e seus hospedes, entre os quaes os antigos membros da familia real brasileira. A chalupa achava-se a dez jardas de distancia do navio real, quando se deu a explosão.

Um vapor grego incendiado e afundado entre Chios e Mytilene

Athenas, 7 (U. P.) — O vapor grego "Doris", que se dirigia do Mar Negro para Gibraltar, incendiou-se e foi a pique hoje, entre Chios e Mytilene. Calcula-se em 20.000 libras esterlinas a importancia dos prejuizos.

Portugal no Brasil

Pelo Correio

A ALLIANÇA ITALO-HESPANHOLA TRARÁ DESGOSTOS A PORTUGAL?

A eterna questão das colonias portuguezas.

(Communicado epistolar da "United Press")

Adolfo Rosa

LISBOA, setembro de 1926 — Dos complicados meandros da politica internacional surgem de quando em vez ameaças de infiltração estrangeira no paiz, prenuncios de encobertos tramas que põem em perigo a integridade do territorio nacional.

Os manejos singulares e apparentemente inoffensivos da vizinha Hespanha, em conluio com a Italia — que bastante adeja sobre as colonias portuguezas infelizmente tão mal administradas — o seu vôo de abutre cubiçoso — não podem passar despercebidos a quem siga attento as evoluções da politica entre povos. Nunca esses manejos se mostraram tão descabeladamente como depois da recente alliança hispano-italiana, que se levantou ameaçadora ante a integridade das nossas colonias. Um dos ultimos discursos de Primo de Rivera tem a seguinte passagem reveladora e sympathica: "A Italia defenderá os seus interesses internacionaes e a Hespanha procederá do mesmo modo com os seus."

Ora o principal interesse da Italia, hoje em dia, o unico, talvez, está na solução do problema da sua crise territorial, visto que apresenta uma estatistica demographica tão densa em relação á sua área continental que lhe é impossivel deixar de buscar além das suas fronteiras mais terras onde possa, sem prejuizo para a nacionalização dos seus subditos, e portanto pela conquista pacifica, diplomatica, fundar nucleos coloniaes. E uma vez que em Genebra não sopra aragem propicia aos pequenos povos, é bom estar de guarda.

Em theoria, em apparencia a alliança da Hespanha com a Italia parece não ser lesiva dos nossos direitos, antes pelo contrario, mas... Não vamos avançar mais neste terreno escorregadiço de tenebrosos escaninhos, tão difficil para a concretização dos factos futuros e tão facil para conjecturas... Não é bom trazer para a letra redonda as coisas como ellas se mostram a quem as sabe conhecer, sobretudo no campo da politica internacional.

Por outro lado, o perigo annuncia-se, mas não se faz sentir ainda e descobril-o agora, trazer á luz do sol as figuras sinistras que se projectam na sombra má dos seus planos seria descobrir extemporaneamente o seu jogo fatidico. Basta [illegible]

Picos de Regalados — A sua origem — Situação geographica — Notabilidades historicas e benemeritas — Sua utilidade agricola e commercial — Outras informações — Meu protesto

Do jornal "Ecos do Minho", que se publica em Braga, reproduzimos as notas abaixo:

"Pico de Regalados, que é uma povoação antiguissima, acha-se a 12 kilometros de Braga e 370 de Lisboa.

Tem o foral de Vilal dado por d. Manoel I em Lisboa, a 13 de novembro de 1513.

Regalados já foi comarca; sendo supprimida em 24 de outubro de 1855, ou melhor transferida para Villa Verde, a cujo conselho pertence.

Situada numa baixa, produz abundancia de cereaes e gado.

Affonso Henriques a fez Couto e a deu ao arcebispo de Braga, dom Paio Mendes, em 1132.

Pedro Gomes de Abreu teve o senhorio do Couto, da casa do Abreu, dos direitos de Villas Boas e alcaide mór de Capella, assim como da villa e conselho de Pico de Regalados, vivendo em Couceiro.

Mais tarde tendo-se passado a Castella, tudo perdeu em 1640.

Reverteram depois, estes recetorios para d. Gastão Coutinho por despacho de d. João IV, capitão-general de Tangere e commendador de Caldellas.

Este senhor, que ainda era descendente dos Abreus e que não deixou descendentes directos, e ainda por protestos dos irmãos de Pedro Abreu, a nada se oppoz a que a posse fosse tomada pelos irmãos. Assim se viu, assignalado através os tempos, o brazão dos Abreus em Regalados.

Actualmente a villa, acha-se assombradamente modificada, obedecendo á nova esthetica progressiva, com estabelecimentos modelares e edificios soffriveis.

Bernardino José Ferreira & Cia. Ltda., possue duas casas de negocio que rivalizam com as melhores do paiz, em mercearia, fazendas, ferragens, etc., assim como Silvestre José Peixoto.

Bernardes dos Santos Peixoto uma bem montada pharmacia e drogaria; M. Joaquim Gonçalves & Filho uma grande casa de calçados; dois restaurantes, um de Silvino Cerqueira e outro de João Tinoco. Uma marcenaria do architecto Francisco Xavier Pereira onde se tem feito excellentes trabalhos. Um açougue em moldes modernos do sr. Elysio José de Freitas. Duas casas funerarias de B. Ferreira e irmão e outra de S. Peixoto. Tem um notario, o sr. José Antonio Arantes, duas boas alfaitarias, uma do sr. Antonio José de Lima e outra de João Dias Lopes. Uma serraria de Pedro Rodrigues Lopes.

Situada ao centro da villa, uma capella, da Senhora da Salvação, a [illegible]

[illegible] as suas decimas na thesouraria de finanças afim de não serem relaxadas.

PINHÃO

Esta povoação do Pinhão é importante pelo seu movimento commercial e, principalmente, pelos seus grandes depositos de vinhos finos.

A firma Martinez Gacciot & C., de Villa Nova de Gaya, de que é gerente no paiz o sr. Donald Mac Lean, tem aqui, como varias casas estrangeiras, uma importante installação, nas casas e armazens chamados do Vigario da Castanheira, occupando tres armazens num predio com entrada pelo largo fronteiro á ponte do Pinhão, onde estavam armazenados em cascos e toneis, cerca de 700 pipas de preciosos vinhos. Tambem occupava a metade do primeiro andar do premio, onde tinha escriptorio e residencia de seus empregados.

Na outra metade desse primeiro andar, ao lado norte, vivia o sr. Luiz Monteiro que, ali possue barracões que servem de armazens de vinhos, mercearia e deposito de gazolina. No escriptorio do sr. Monteiro, no primeiro andar e cerca das 11 horas da noite, é que se manifestou incendio.

Dado o alarme pelos empregados da mercearia, limitaram-se os primeiros e insignificantes soccorros a defender os barracões, lavrando rapido no primeiro andar o incendio ateado por um pouco de vento-norte.

Não ha aqui material de incendios, nem, áquella hora, facilidade de chamar os de Alijó e Favalos. A bomba do caminho de ferro estava inutilizada, como quando do incendio Calem.

Empregados de armazens montaram um serviço de bombas de trasfegar, mas com falta de agua, de escadas e doutros apprestos que nem o adeantado da hora nem o rapido caminhar do incendio permittia obter rapidamente.

Em pouco tempo a rua era inundada por aguardente em chammas.

Na impossibilidade de se valer ao grande predio e aos dois armazens das trazeiras, tratou-se de focalizar o incendio e salvar o terceiro armazem, que apenas era separado da casa principal por um estreito pateo de communicação.

Tirou-se dali um grande numero de cascos de aguardente, rolando-os, e de cima dos telhados concentrou-se o ataque das bombas sobre a communicação do pateo, conseguindo-se assim com denodado trabalho salvar este armazem onde devia haver mais de 200 pipas de vinho. A' 1 hora estava o incendio dominado.

Os prejuizos em vinhos devem ascender a mais de 3.500 contos e os dos predios destruidos, a mais de 200.

Os armazens eram de propriedade do sr. Antonio Felippe Castanheira, que os tinha arrendado á firma Martinez Gassiot & Cia.

A população daqui, como sempre nestes casos, trabalhou com extraordinaria dedicação, mas sem o material necessario. [illegible]

CINEMA GLORIA

Segunda-feira | Segunda-feira

John W. Considine, Jr. apresenta a continuação do «Palacio de Barbaro»

— EM —

O FILHO DO SHEIK

COM **VILMA BANKY**

(Uma producção de George Fitzmaurice)

"Pela primeira vez em toda a sua carreira artistica Rodolpho Valentino apparece neste film sem a costumada «maquillage». Segundo allega o director George Fitzmaurice, Rodolpho Valentino é de tez morena, tendo sido de tal maneira queimado pelo sol, que poderia ser em qualquer eventualidade o Sheik da tela, sem nunca precisar recorrer aos usados artificios.

As damas que assistirem a este film no Cinema Gloria obterão um coupon para concorrer ao sorteio do grande retrato a oleo do querido Rodolpho Valentino : : : que se acha exposto na vitrina da «A CAPITAL», Casa Central : :

Um film da —:— UNITED ARTISTS —:—

mamos, já esses rapazes, componentes da directoria, nos annunciam para o proximo domingo a realização de uma vesperal dansante, cujo successo vae ser grandioso.

As frequentadoras da collectividade recreativa luso-brasileira da rua Frei Caneca, vão pois, ter, no domingo, occasião de se deliciarem com o magnifico programma que um primoroso jazz-band ali irá proporcionar das 6 ás 11 horas.

O operoso secretario geral sr. Vasco Mendes, não tem descançado um momento na expedição de convites para esta verperal, cuja procura tem sido enorme.

Será, pois, a vesperal de domingo, um novo triumpho para a novel directoria do Lusitano Club.

Banda Portugal — A tarde-noite do proximo domingo

Como já noticiamos, a directoria da pujante Banda Portugal, organizou, para domingo proximo, uma encantadora vesperal dansante dedicada aos associados e suas familias.

Para abrilhantar as dansas, que terão inicio ás 6 horas, já foi contratado um dos nossos melhores jazz-bands que deliciará ás formosas frequentadoras da querida agremiação musical da rua Senador Euzebio executando um selecto e primoroso programma.

Os srs. associados terão ingresso mediante o recibo do corrente mez.

Casa do Minho — Sessão extraordinaria da directoria

Sob a presidencia do sr. Jeremias Alves, reuniu-se terça-feira, extraordinariamente, a directoria da Casa do Minho. Apesar de ser o dia commemorativo da gloriosa data portugueza do "Cinco de Outubro", o que significou uma dispersão sensivel de elementos pelas varias solennidades allusivas á data, estiveram presentes mais os seguintes directores: Claudino Moniz Coelho da Silva, José Guimarães, Jeronymo José de Campos, Aebl Novaes Fernandes, Mauricio Carlos da Cruz, Bernardo de Souza Barros, José Ferreira da Costa e Agostinho Mesquita.

Conforme tivemos opportunidade de noticiar anteriormente, o objectivo dessa reunião extraordinaria foi o estudo ponderado e reflectido do caminho a ser seguido por esta collectividade relativamente á mudança da sua séde social.

Façamos sobre este assumpto um pouco de historia rapida. De ha mezes e esta parte que a Commissão Iniciadora da Fundação da Casa de Portugal iniciou "demarches" para a acquisição duma séde mais ampla, mais central e mais apropriada ao grande movimento associativo que vão attingindo os Centros Regionaes. Como consequencia dessas "demarches" surgio uma fórmula que, ao menos temporariamente, soluciona esse problema da mudança da séde dos Centros Regionaes Portuguezes, que assim se installariam nas amplas dependencias do Gabintte Portuguez de Leitura.

Ventilada esta fórmula numa das ultimas reuniões da Commissão Iniciadora, quasi todos os Centros Regionaes pelo voto das suas delegações, lhe deram cabal approvação, fazendo-o com restricções a delegação da Casa do Minho, dor entender que esse assumpto era da alçada duma assembléa geral, e que só esta deveria resolver um ultima instancia.

Assim, a directoria da Casa do Minho, reunida terça-feira extraordinariamente para estudar este assumpto, defois de ouvir com toda a attenção o que lhe foi exposto pelo seu digno presidente, o sr. Jeremias Alves, tomou a deliberação logica que o caso comportava: a convocação duma assembléa geral extraordinaria de associados.

Esta assembléa foi marcada para quarta-feira proxima 13 do corrente, dependendo dessa reunião a attitude da Casa do Minho perante um assumpto de capital importancia para a sua vida associativa.

Centro Portuguez dr. Affonso Costa — A commemoração do 5 de Outubro

Conforme já noticiamos, decorreu cheia de imponencia a commemoração que o Centro Portuguez Dr. Affonso Costa levou a effeito para commemorar o 16º anniversario da implantação da Republica em Portugal. Na sessão solenne que se effectuou na terça-feira, deveria ser orador o professor sr. Manoel Carneira.

Como, porém, o estado de saude desse illustre pedagogo não permittisse que usasse da palavra, enviou elle ao 1º secretario do Centro uma carta que foi lida por occasião da sessão solenne.

— A directoria do Centro Portuguez Dr. Affonso Costa faz sciente aos associados, por nosso intermedio, que reabrem hoje as aulas de musica.

— Na grande festa da commemoração do "Cinco de Outubro" foi offerecido ao Centro pela "Ala dos Affonsos" um lindo e rico estandarte de seda com as cores nacionaes portuguezas. Essa bella dadiva muito honra os componentes da "Ala" pelo grande gosto que tiveram.

Fraternidade Lusitana — A passagem do seu 10 anniversario e posse da directoria

No proximo domingo, realiza o Club Fraternidade Luzitania um baile commemorativo da passagem do 10º anniversario de fundação e para empossar a nova directoria. Principiará a festa por uma sessão solenne, em que se farão ouvir varios oradores. Finda essa cerimonia, terá inicio o baile, para o brilhantismo de cujo transcurso tudo está sendo esmeradamente preparado.

Um dos nossos mais afamados jazz-bands dirigirá as dansas das 6 á meia-noite.

Consulado Geral de Portugal no Rio de Janeiro

O Consulado Geral de Portugal no Rio de Janeiro solicita, por intermedio desta secção, informações a quem souber do paradeiro do cidadão portuguez José Soares Abrantes ou José de Oliveira.

Historia da colonização portugueza no Brasil

Recebemos os sete ultimos fasciculos desta admiravel publicação, correspondendo do VII ao XIII exemplares do III volume.

Não é preciso engrandecer a utilidade dessa obra, que, com abundancia de pormenores e excellentes illustrações, descreve minuciosamente todos os factos e episodios do assumpto de que trata, dispondo de esplendidos elementos e de collaboradores competentes. E', pois esse trabalho imprescindivel na bibliotheca de todos os estudiosos da historia da colonização portugueza do Brasil.

"Jornal Portuguez" — A sua edição commemorando o 5 de outubro

Está circulando a edição especial do antigo hebdomadario "Jornal Portuguez", em homenagem á data da implantação da Republica em Portugal — 5 de outubro de 1910.

E' uma edição de cerca de 30 paginas todas illustradas com figuras e factos que se relacionam com a proclamação do actual regimen e com o seu já longo periodo de existencia de 16 annos. Através dessas paginas, finamente impressas, proporciona-nos o "Jornal Portuguez" bellissimas leituras de assumptos regionaes publicando diversas gravuras de quasi todas as provincias.

A capa primorosamente impressa em papel "couché" repersenta: na frente um artistico desenho da autoria do consagrado desenhista portuguez Manoel Móra, impressa a tres cores, e na ultima pagina duas gravuras historicas que significam respectivamente o ultimo acto da monarchia e um aspecto da fuga da familia real vendo-se os pequenos botes onde embarcara.

E', por conseguinte, uma edição que certamente se esgota, dado o interesse que deve despertar no seio da colonia portugueza.

Orfeão Portugal — A festa de amanhã

Marcará mais um verdadeiro acontecimento no mundo artistico-recreativo, o imponente sarão litero musical dansante, amanhã, 9 do corrente, será levado a effeito, nesta conceituada sociedade, pela commissão dos "Modestos". Constituida por distinctos associados, todos de elevado prestigio, é facil prevermos o cunho de distincção e bom gosto que a esta festa presidirá.

O sarão, terá inicio ás 9 horas, com a representação pelo corpo scenico, das comedias: "Casar para morrer" e "Um quarto com duas camas", seguindo-se um bello acto variado e em seguida baile, até ás 4 horas da manhã. Os ingressos, encontram-se em poder da commissão até hoje ás 11 horas da noite.

Será exigido o trajo completo.

"Brasil-Portugal"

Com o titulo acima, recebemos um volume contendo dois discursos do dr. Ildefonso Simões Lopes Filho, deputado estadual no Rio Grande do Sul, pronunciados nas sessões civicas realizadas no theatro 7 de Abril, a 1º de dezembro de 1922, e no Gremio Republicano Portuguez, a 31 de janeiro de 1926.

Supplemento da revista "Portugal"

Temos presente o n. 13 do supplemento da revista "Portugal", que foi hontem posto á venda, e como sempre contém bons artigos e optimas photographias. Destacamos os interessantes artigos literarios Leques... e leques, de Mario Calvo, Touros e touradas de Nuno Beja, e Debaixo do sol. Da parte photographica salientamos Debaixo do sol trabalho de Domingos Alvão, Aspectos sportivos de domingo passado, A rainha dos estudantes, e Sociaes, etc. Em homenagem á grande data 5 de outubro da proclamação da Republica portugueza, temos a capa mais um excellente trabalho á pena do nosso camarada Abilio Guimarães.

HOJE
RETALHOS
E
SALDOS
Parc Royal
(10255)

O conselho do tenente José Octaviano

Foi hontem sorteado o Conselho de Justiça a que vae responder o 1º tenente contador José Octaviano de Oliveira, contra quem o dr. Orlando Silva, 1º promotor militar, [illegible] denuncia, fundando-se na queixa-crime apresentada pelo advogado dr. Mendo Dias, por parte do capitão Eivbonk da Camara.

São estes os officiaes sorteados: majores Othon Guttirs Seixas, presidente; Lucio Correa da Costa e Agnello Simões dos Reis e capitães [illegible] Anacleto Dias dos Santos.

HOJE 30:000$000 INTEIRO, 2$400 Loteria do E. do Rio (10238)

Foi recusado registro ao contrato

Em sessão plena, o Tribunal de Contas recusou registo ao termo da revisão do contrato relativo ás obras de melhoramento do porto de Ilhéos, da qual é concessionaria a Companhia Industrial de Ilhéos, de accordo com o parecer do representante do Ministerio Publico.

O dia da creança

A FESTA QUE SE REALIZARÁ A 12 NO CAMPO DE SANT'ANNA

Nesse dia os menores de 14 annos terão passagem gratuita na Central do Brasil

Realiza-se na proxima terça-feira, a festa annual da creança cujo dia foi fixado em 12 de outubro por decreto recente do prefeito.

A commissão organizadora e directora desta festa promovida pela Prefeitura, com a collaboração do Patronato de Menores, é assim constituida: sras. Alaor Prata, Nabuco de Abreu, João Augusto Alves, Enéas Martins, Eugenio de Barros, Adolpho Reighantz, Alvaro Pinto e Benevenuta Ribeiro; senhoritas Villela dos Santos, João Augusto Alves, Betty Ford, Adelina Gonçalves, auxiliada pelos chefes escoteiros Guilherme Azambuja Neves e Eurico C. Gomide, da Federação de Escoteiros do Brasil.

Estão sendo já distribuidos pelos bairros pobres, nas habitações collectivas, casas de commodos, avenidas, estalagens, etc., cartões que dão ás creanças direito de receber brinquedos, biscoutos e chocolates, a partir das 3 horas, no interior do Campo de Santa Anna.

A entrada para o campo será feita pelo portão fronteiro ao quartel-general, que estará aberto até áquella hora e mediante apresentação dos cartões distribuidos á creanças e ás pessoas que as acompanharem, sendo estes ultimos differentes. O portão de saida é o que dá para o Corpo de Bombeiros, ficando fechados os outros dois.

A distribuição dos cartões começou a ser feita hontem, pessoalmente, por algumas senhoras da commissão, tomando assento no primeiro automovel as sras. Alaor Prata e Nabuco de Abreu e as senhoritas Villela dos Santos e Adelina Gonçalves, seguidas dos chefes escoteiros Azambuja Neves e Eurico Gomide.

O arcebispo auxiliar, d. Sebastião Leme, associando-se ás manifestações feitas á creança no dia que lhe é consagrado, expediu o seguinte aviso aos vigarios de todas as freguezias:

"Para que ao Dia da Creança ser festejado, por decreto do governo federal, de 12 de outubro, não falte a nota religiosa e sobrenatural, o arcebispo coadjutor recommenda aos senhores vigarios que promovam missa commum geral, autorizando desde a celebração do Santo Sacrificio á volta da egreja ou em outro logar conveniente, se assim lhes parecer opportuno.

Haverá ainda este anno, por occasião da Semana Missionaria, que vae de 9 a 17 do corrente, uma sessão especial para creanças, que será realizada no dia 12 ás 3 horas da tarde, na Cathedral Metropolitana.

Camara Ecclesiastica, 7 de outubro de 1926. — *Conego Francisco de Assis Caruso*, secretario do arcebispado."

Os srs. Rosenvald, representantes da Fox Film Corporation, farão realizar uma exhibição de films nas casas Maternal Mello Mattos, dos Expostos, Secção Bourneville do Hospital Nacional de Alienados e Hospital Hannemaniano.

O ingresso para a matinée, que será generosamente offerecida ás creanças no Cine-Fluminense, deverá ser procurado domingo, 10, com a senhorita Marietta Salles, na praça Marechal Deodoro n. 248. Esse ingresso será distribuido gratuitamente.

O dr. Affonso Penna Junior, ministro da Justiça, e presidente da União dos Escoteiros do Brasil, adquiriu os dois premios que a U. E. B. deverá offerecer aos vencedores do grande match de foot-ball entre a valorosa equipe do Vasco da Gama, desta capital, e o quadro campeão do Estado do Paraná, no proximo dia 12, no stadium do Fluminense.

Esse jogo, que será em homenagem á União dos Escoteiros do Brasil, está despertando grande enthusiasmo em nossas rodas esportivas, porque o quadro paranaense, muito elogiado pela imprensa unanime de S. Paulo, vae medir-se com um concorrente vigoroso, qual o glorioso Vasco, que não costuma deixar-se abater com facilidade.

E' muito provavel, tambem, que nesse dia o jogo preliminar se trave entre o scratch carioca e um dos mais fortes clubs desta cidade.

A directoria da Central do Brasil resolveu dar no dia 12 passagem gratuita, independente de ingresso, á todas as creanças menores de 14 annos.

ACIDO URICO? ARTHRITISMO?
URIACIDO
Homœpathia em tablettes
Vidro 3$000
DE FARIA & CIA. — S. JOSÉ, 75
(6755)

Foi condemnado a perdeu a patente

O ministro da Guerra mandou cassar a commissão em que se achava no posto de 2º tenente, ao sargento Joaquim Ribeiro Vidal, visto haver sido condemnado á 2 annos de prisão pelo Supremo Tribunal Militar.

Sempre a mulher

Sem duvida alguma na mulher, a par de uma excellente educação, deve haver uma epiderme sã.

Este predicado obtem-se fazendo uso do

CREME DE CERA FRANK LLOYD

PREÇO, 7$000.
A' venda em todo o Brasil.
(5929)

Concedendo aforamentos de terrenos

O ministro da Guerra declarou que, sob o ponto de vista da defesa nacional, não ha inconveniente na concessão do aforamento pretendido pela Sociedade Anonyma White Martins e Mark Sutton, e bem assim, por Jeronymo de Sant'Anna respectivamente, dos terrenos de marinhas fronteiros a Fazenda de S. Gonçalo, situada no municipio de [illegible], Estado do Rio, e situados na testada da Fazenda de Cataçalia, em Itapoan na capital da Bahia.

Dos "nichos" da imprensa

Votados, em 3ª discussão, o orçamento do Exterior e, em 2ª, o da Agricultura

Alliviado um pouco o avulso da ordem do dia...

Foi uma sessão cheia a de hontem na Camara. Poucos oradores e votações bastantes.

Havia no expediente tres telegrammas contra a adopção, entre nós, do divorcio *a vinculo*: da Associação Catholica de Campinas, de monsenhor Moura, vigario de Campinas e de varios estudantes da Faculdade de Direito, do Recife.

POLITICA MARANHENSE

Houve um unico orador no expediente: o sr. Marcellino Machado. Proseguiu na critica á administração do sr. Magalhães de Almeida no Maranhão, procurando justificar o pedido de intervenção federal para aquelle Estado, formulado, ha dias, pelo orador, em orador.

A bancada situacionista maranhense não lhe deu folga. Aparteou-o vivamente, degenerando os debates em dialogos e verdadeiros batebocas. Nisso a hora se escoou...

VOTAÇÕES EM PENCA

Foram bastantes as votações. A *esquerda* não obstruiu os trabalhos e os projectos foram sendo approvados electricamente, em disparada.

Ultimada a votação, em 3º turno, do orçamento do Exterior, seguiu-se a da Agricultura, em 2ª discussão, para o qual vingou, tambem, em tudo, o parecer da commissão de Finanças. Apenas a emenda n. 15 de plenario foi destacada, para constituir projecto á parte.

As demais votações correram, da mesma forma, em silencio. Foram ellas: autorizando a abrir, pelo Ministerio da Viação, o credito especial de 300:000$000 para pagamento do projecto da nova estação inicial da Central do Brasil, (3ª discussão); autorizando o Poder Executivo a abrir, pelo Ministerio da Justiça e Negocios Interiores, os creditos supplementares de .... 4.090:625$000, 20:000$000, ... 144:000$000 e 184:000$000, para pagamento na prorogação da actual sessão legislativa, subsidios, ajudas de custo, etc. (2ª discussão); autorizando o Poder Executivo a entrar em accordo com o governo do Estado de Minas Geraes, para rever o contrato da Rêde Sul-Mineira, (2ª discussão); autorizando o governo a concluir as obras do porto da Bahia e Estrada de Ferro Centro-éste, e dando outras providencias, (3ª discussão); autorizando a realizar os estudos de um ramal que ligue a Estrada de Ferro Central do Brasil ao porto de Santos, despendendo até 50.000:000$000, (3ª discussão); dispondo sobre a equipagem de navios e embarcações mercantes brasileiros e dando outras providencias, (1ª discussão); autorizando a abrir, pelo Ministerio da Viação, o credito especial de 17:994$845, para pagamento de trabalhos feitos na Estrada de Ferro Petrolina a Therezina, a Aprigio Duarte & Comp. e Luiz Pires & Comp. (2ª discussão); ampliando o numero das delegacias fiscaes do Thesouro Nacional, (discussão unica); autorizando a abrir, pelo Ministerio da Fazenda, o credito especial de 13:115$642, para pagamento a d. Irene Cardoso Torres, (3ª discussão); autorizando a abrir, pelo Ministerio da Fazenda, o credito especial de 14:986$553, para pagamento ao operario Manoel Galvez, (3ª discussão); revigorando a autorização constante do decreto n. 4.667, de 1923, para a abertura, pelo Ministerio do Interior, do credito especial de 1:516$218, para pagamento aos drs. José Tavares Bastos e Antonio Francisco Leite Pindahyba, (2ª discussão); autorizando a abrir, pelo Ministerio da Viação e Obras Publicas, o credito especial de 81:137$049, para ultimar os pagamentos devidos a J. Adanias & Comp. (2ª discussão); autorizando a abrir, pelo Ministerio da Fazenda, o credito especial de 86:699$874, para pagamento de percentagens ao dr. Gastão Meirelles França, (3ª discussão); autorizando a abrir, pelo Ministerio da Fazenda, o credito especial de ... 6:540$117, para pagamento a d. Honorina Benjamin de Mello, (3ª discussão); regulando a entrega da verba "Material" aos directores das secretarias do Senado e Camara, secretaria do Supremo Tribunal Federal e Mordomia do Palacio da Presidencia da Republica, (3ª discussão).

FALTA NUMERO

Interrompidas as votações por falta de numero, o sr. Nabuco de Gouvêa leu um longo discurso, em defesa do projecto, de sua autoria, autorizando a organizar o Conselho de Assistencia Hospitalar.

Em seguida, encerrou-se a discussão, bem como dos demais projectos do avulso e levantou-se a sessão.

DE UTILIDADE PUBLICA

Dois projectos foram julgados objecto de deliberação: reconhecendo de utilidade publica o Instituto do Ceará, com séde em Fortaleza e o Centro Beneficente Dr. Pereira Passos, desta capital.

EQUIPARANDO OS VENCIMENTOS DO FUNCCIONALISMO PUBLICO

O sr. Sá Filho apresentou o seguinte projecto, que foi enviado á commissão de Finanças:

"Art. 1º — A partir de janeiro de 1927, os ministros do Estado terão direito ao vencimento annual de 60:000$000 e mais o auxilio para conducção que lhes fôr fixado nas leis de orçamento.

Art. 2º — A partir da mesma data, os funccionarios das secretarias de Estado, inclusive o Thesouro Nacional, bem como os do Tribunal de Contas, passarão a receber os vencimentos annuaes correspondentes aos da secretaria do Senado e da Camara dos Deputados e constantes da seguinte tabella: director, 25:200$000; sub-director ou chefe de secção, 21:600$000; 1º escripturario de official, 18:000$000; 2º escripturario, 15:000$000; 3º escripturario, 12:000$000; 4º escripturario, 9:600$000; dactylographos, 6:000$000; porteiro, ... 12:000$000; ajudante de porteiro, 9:000$000; continuos e correios, .. 7:200$000; serventes, 4:200$000.

Observação: O pagamento desses vencimentos, que se dividem em 2/3 de ordenado e um terço de gratificação, exclue o de qualquer outra gratificação.

Paragrapho 1º — Serão supprimidos, á medida que vagarem, os cargos iniciaes de carreira administrativa, salvo o caso de aproveitamento de funccionarios addidos ou de logares extinctos.

Paragrapho 2º — Os cargos de directores geraes serão exercidos em commissão, por funccionarios que conservarão seu cargo effectivo, ou por pessoas estranhas.

Paragrapho 3º — Só os cargos de chefe de serviço poderão ser providos por substituição interina, sendo vedadas todas as outras nomeações com o caracter de interinidade.

Art. 3º — As despesas decorrentes desta lei deverão ser incluidas nas tabellas respectivas das leis orçamentarias.

Art. 4º — Revogam-se as disposições em contrario."

EXTINGUINDO AS TURMAS DE OBREIROS NA IMPRENSA NACIONAL

De autoria do sr. Nogueira Penido, foi julgado objecto de deliberação, o seguinte projecto:

"O Congresso Nacional resolve:

Art. 1º — Ficam extinctas as diversas turmas de obreiros da Imprensa Nacional, organizando o Poder Executivo, a partir de 1º de janeiro de 1927, um quadro annexo da tabella B da mesma Repartição, usando da rubrica orçamentaria destinada ao pagamento dos trabalhos por obra daquella repartição, aproveitando os actuaes obreiros das secções de "composição", "impressão" e "serviços accessorios", cujas classes, numeros e vencimentos ficam assim estabelecidos:

Composição — 4 officiaes de 1ª classe a 350$000, 1:400$000 mensal; 5 officiaes de 2ª classe a ... 300$000, 1:500$000 mensal; 6 officiaes de 3ª classe a 250$000, 1:500$000 mensal, total 4:400$000. Annual 52:800$000.

Impressão — 2 officiaes de 1ª classe a 350$000, 700$000 mensal; 2 officiaes de 2ª classe a 300$000, 600$000, mensal; 1 official de 3ª classe a 250$000, 250$000 mensal; total 1:550$000. Annual 18:600$.

Serviços accessorios — 8 officiaes de 1ª classe a 350$000, 2:800$000 mensal; 9 officiaes de 2ª classe a 300$000, 2:700$000, mensal; 7 officiaes de 3ª classe, a 250$000, 1:750$000 mensal; 5 numeradores a 350$000, 1:750$000 mensal. Annual 108:000$000.

Total geral — Mensal 14:950$ e annual 179:400$000.

Art. 2º — Revogam-se as disposições em contrario."

NAS COMMISSÕES

O que fez a de Justiça — Esteve reunida, hontem, a commissão de Justiça, que se limitou a assignar dois pareceres do sr. João Santos: um, autorizando o Poder Executivo a rever o Registro de Immoveis e o de Protesto de Letras e outro, contrario á emenda do sr. Sá Filho, que manda o governo promover acção repressiva contra funccionarios.

O sr. Raul Machado leu seu parecer sobre o anti-projecto relativo ao uso das armas de fogo, delle tendo pedido vista o sr. Rego Barros. O sr. João Santos apresentou um substitutivo ao projecto do Senado, instituindo o Codigo de Menores, decidindo-se imprimil-o em avulsos, para estudos. Identico destino teve o parecer do sr. Getulio Vargas sobre a repressão aos toxicos. O *leader* gaucho acceita o projecto elaborado pela commissão nomeada pelo chefe de policia, propondo apenas uma alteração no art. 2º, que julgou deve ficar assim redigido:

"Nenhum pharmaceutico aviará receita, prescrevendo o uso de substancias toxicas mencionadas no art. 1º, sem que o signatario tenha o diploma registrado no Departamento Nacional de Saude Publica."

DR. J. B. CANTO

Ex-assistente do prof. Gosset Fauchet, Paris, cirurgião da Assistencia Publica. Assistente da Faculdade de Medicina.

Cirurgia geral, com especialidade: appendice, estomago, vesicula biliar, molestias de senhoras, vias urinarias, apparelhos em geral.

Consultas diariamente, das 3 ás 5 horas, á rua da Quitanda, 33. Tel. N. 7188. Resid. P. Botafogo, 336. Sul 3145. Consultas gratis na Policlinica de Botafogo, ás 3ªs, 5ªs e sabbados, 9 ás 10. (6827)

Vae á Europa a passeio

O professor do Collegio Militar do Rio de Janeiro coronel Henrique Vogeler teve permissão para ir á Europa visto não estar actualmente em exercicio, podendo lá se demorar até a abertura das aulas no proximo anno escolar.

Dr. Bastos de Avila

CLINICA MEDICA

das 4 ás 6 horas da tarde — Rua 7 de Setembro n. 231, sobrado. (6770)

Nomeação para fiscal das Loterias Nacionaes

O ministro da Fazenda nomeou o bacharel Mucio Carneiro Leão para o logar de fiscal das Loterias Nacionaes.

O dr. Mucio Leão que é official de gabinete do sr. Annibal Freire, hontem mesmo tomou posse do cargo.

Clinica de Vias Urinarias

Tratamento pelos mais recentes processos. Modernos methodos seguros e efficazes de diagnosticos e therapeutica. Urethroscopias anterior e posterior, Cystoscopias. — Cura radical da gota militar, cystites, prostatites, orchites, hydrocele, tumores, impotencia gental, etc.

DR. RODOLPHO JOSETTI

Ex-director do Dispensario Central de Prophylaxia das Doenças Venereas, (Saude Publica). Longa pratica dos hospitaes da Allemanha — Rua 13 de Maio n. 36. Diariamente das 4 ás 7 horas. Telephone 1.000, Central. (6768)

Foi prohibida a sua entrada na Alfandega

Pelo ministro da Fazenda foi indeferido o requerimento em que Ignacio Valder pede cancellamento da portaria que prohibe a sua entrada na Alfandega desta capital.

SOCCORROS URGENTES

A Casa de Saude e Maternidade de dr. Pedro Ernesto acaba de organizar um modelar serviço de Soccorros Urgentes, pelos preços communs da Assistencia Publica. Chamados a qualquer hora pelo telephone *Central* 12. (6769)

Vãe ser apuradas as faltas dos agentes fiscaes

O director da receita publica recommendou providencias ao delegado fiscal no Maranhão para que sejam em processo administrativo apuradas as faltas dos agentes fiscaes, conforme allude o relatorio do inspector fiscal e tomadas as medidas repressivas necessarias para corrigil-as a bem do serviço e da disciplina.

Prof. Godoy Tavares Estomago e intestinos (colites, dysenterias chronicas, hemorrhoides, etc.) coração, pulmão e rins, 2 ás 7. CHILE, 3. C. 969 e Sul 3176. (A 22072)

Isenções de direito

O ministro da Fazenda concedeu isenção de direitos na Alfandega desta capital, para material destinado á Companhia Radiotelegraphica Brasileira, bem assim para quadros de arte e oleo, pertencentes ao sr. Fausto Gonçalves da Silva.

Capitolio hoje!

Wallace Beery e Raymond Hatton os dois formidaveis comicos da Paramount, no estupendo film

Somos da Patria Amada (Behind the front)

O mais estupendo successo de comicidade — As melhores gargalhadas — Rir! Rir! Rir!

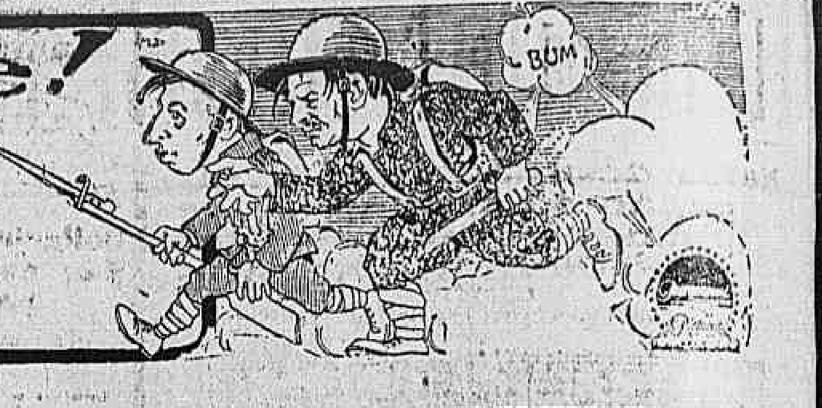

Ultimas informações

NA ILLUSTRE COMPANHIA

A sessão de hontem commemorativa do centenario de S. Francisco de Assis

A Academia Brasileira commemorou hontem o centenario de S. Francisco de Assis, realizando, ás 9 horas da noite, uma magnifica sessão literaria.

O salão nobre do "Petit-Trianon" apresentava aspecto festivo, completamente cheio, notando-se a presença de varias senhoras que, nestes ultimos tempos, frequentam com assiduidade a illustre companhia.

O primeiro orador foi o Conde de Affonso Celso, que fez uma biographia completa de S. Francisco, estudando, a largos traços, a sua vida e a sua obra. Falou em seguida o sr. Humberto de Campos, que fez interessantes variações em derredor do Patriarcha de Assis, recordando o celebre sermão aos passaros, onde o santo revive toda a sua doçura e toda a sua abnegação. O sr. Carlos de Laet estudou a missão social de S. Francisco. Mostrou que os dois maiores problemas mundiaes, a pacificação e a crise social, tinham encontrado, já, no varão de Umbria um verdadeiro percursor. S. Francisco, no seculo XIII, mostrara, nas regras que traçou ás ordens terceiras, não ser possivel a paz sem o desarmamento, como demonstrara, tambem, a necessidade de se chegar a um accordo, a uma situação de equilibrio, entre os ricos e os pobres, entre o capital e o trabalho. O sr. Carlos de Laet recheiou o seu discurso de mordazes ironias, falando sempre com bom humor. Por vezes fez a platéa sorrir com os seus ditos engraçados e as suas pilherias.

O sr. Goulart de Andrade leu a scena do 2º acto do seu drama em verso "Francisco de Assis", secedendo-lhe na tribuna o sr. Gustavo Barroso. Discorreu este sobre "S. Francisco e os animaes". Augusto de Lima disse versos do santo. A sessão foi encerrada com o discurso do sr. Fernando de Magalhães que se occupou de "S. Francisco, revolucionario" um dos aspectos mais curiosos da existencia desse missionario de Jesus.

Já está circulando o numero de outubro da bem feita "Revista da Academia Brasileira". O seu summario é o seguinte: Recepção do sr. Adelmar Tavares; discurso do novo academico e o de Laudelino Freire recebendo-o; José Vicente de Azevedo Sobrinho, "Ephemerides da Academia"; Luiz Murat, "Joaquim Nabuco e Machado de Assis"; Afranio Peixoto, "Canções amorosas". Este ultimo é um suggestivo estudo literario.

Segunda-feira não será feriado nos bancos

A Associação Bancaria do Rio de Janeiro communica que, a proxima segunda-feira, 11 do corrente, não se acha incluida entre os feriados, constantes da lista organizada pela Associação.

Os armamentos argentinos e uma entrevista com o ministro da Marinha

Buenos Aires, 7 (U. P.) — Entrevistado, hoje, o ministro da Marinha, almirante Domecq Garcia, disse que com os trinta e quatro milhões de pesos ouro consignados para as despesas com as novas acquisições do seu ministerio nos proximos quatro annos, serão construidos dois cruzadores ligeiros modernos de seis e sete mil toneladas, tres submarinos de oitocentas toneladas cada um e cinco "sloops" para a navegação dos mares do sul, além de varios outros elementos menores. Executada essa primeira parte do programma, será iniciado o estudo das partes restantes para completar o plano previsto pela lei. O ministro da Marinha estuda tambem a construcção de estaleiros para a construcção naval. Esses estaleiros deverão ser installados com capitaes particulares, sendo fiscalizados pelo Ministerio da Marinha.

Os effeitos da calamidade que varreu a região de Karachi, India

Bombaim, 7 ("Correio da Manhã") — A região circumvizinha de Karachi foi devastada por um terrivel terremoto, por um cyclone e pelas inundações, nestes ultimos oito dias e os prejuizos são calculados em 25 milhões de rupias. E os maiores prejuizos foram causados nos depositos de cereaes e assucar. As estradas e as pontes foram cobertas de agua e algumas destruidas, reinando muita miseria entre as classes pobres, cujas residencias foram destruidas.

As autoridades publicaram um appello, dirigido aos corações bem formados, no sentido de serem enviados auxilios aos flagellados pela calamidade.

UM ESCANDALO EM TORNO DO CASAMENTO DE LORD SHOLTO DOUGLAS

Londres, 7 ("Correio da Manhã") — O rev. Hugh Chapman, capellão da egreja de Savoy, recusou-se a permittir fosse realizado o acto religioso do casamento de Lord Sholto George Douglas com a sra. Mendelsohn Pickles, que inesperadamente surprehendeu a sociedade londrina.

A recusa foi baseada no facto de que a egreja não pode casar pessoas accusadas de divorcio escandaloso. O divorcio concedido contra Lord Douglas foi exigido por sua segunda mulher, ha dois annos, e elle já se havia divorciado da primeira.

O MECANICO CAMPANELLI RECEBE CERCA DE 700.000 LIRAS

Buenos Aires, 7 (U. P.) — O jornal "La Razon" entregou esta tarde ao mecanico Campanelli, que em companhia dos aviadores Duggan e Olivero realizou o "raid" Nova York-Buenos Aires, a quantia de 695.925 liras, somma total da subscripção aberta em seu favor.

UMA CATASTROPHE EM PORTUGAL

Um formidavel incendio destruiu povoações inteiras

Lisboa, 7 (U. P.) — Informam de Tondela que um incendio, alastrando-se numa superficie de cinco leguas, destruiu povoações inteiras, como Frei Morinho e Povoa Urgueira, queimando casas, arvores, vinhedos e gados. Os prejuizos são enormes. Dezenas de familias ficaram reduzidas á miseria.

A China começa a crear difficuldades ás potencias que se cercaram de muitos direitos no seu territorio

PEKIN, 7 ("Correio da Manhã") — Noticia-se que o governo de Cantão resolveu hoje um mandado impondo taxas internas que deverão ser cobradas a 11 de outubro. Não tendo obtido consentimento das potencias interessadas, qualquer tentativa para a collecta dessas taxas será uma violação deliberada das estipulações do tratado.

O governo de Cantão está jogando as cristas com as potencias e se de facto não for acceito, seguir-se-ão inevitavelmente consequencias irreparaveis.

A administração do sal foi officialmente informada de que devido ás exigencias financeiras consequentes da guerra, as remessas dos impostos de sal, na região sob o contrôle do general Sun Chuan-fang serão interrompidas a partir desse mez.

Como quasi todo o paiz está empenhado na guerra actual, é de esperar que outros potentados locaes sigam o seu arbitrio sem a menor attenção pelos accordos em contrario.

Em agosto, a China notificou o governo belga de que o tratado sino-belga de 1865 seria abrogado a 29 de outubro, 60º anniversario da sua ratificação.

Surprehende que os chinezes não procurem tirar vantagens da conclusão do periodo decenal desse tratado, quando duas commissões internacionaes, dando cumprimento ás resoluções da Conferencia de Washington, têm estado investigando sobre os principaes assumptos discutidos entre chinezes e as potencias interessadas, assumptos que são o das tarifas e o da extreterritorialidade. E mais surprehende ainda quando se sabe que o tratado sino-belga é unilateral e não dá China o direito de denuncia. Sobre este ponto já o governo belga respondeu, dizendo que os termos do tratado são perfeitamente claros. E a isto accrescenta, em linguagem conciliatoria que a Belgica está desejosa de discutir todos os artigos do tratado de novo, depois que as duas commissões acima mencionadas concluirem as suas observações.

De tudo isto se deprehende que os chinezes estão procurando vencer uma das nações menores, tirando-lhes os privilegios de que até aqui têm gozado e aos quaes os estrangeiros dão muita importancia. Mas o que desejam é firmar um principio para acções ulteriores. E já se fala que o tratado com o Japão será o primeiro apontado, depois do belga, como o de immediata necessidade de revisão.

Observa-se como coisa interessante que o governo chinez arbitrariamente annuncie suas intenções justamente quando a sua autoridade e nulla, por falta de um governo com apoio na maioria da nação. E sob esse mesmo governo não podem existir nem leis nem ordem.

O NOSSO MINISTRO HOMENAGEOU O CHANCELLER URUGUAY

Montevidéo, 7 (A. A.) — A Legação do Brasil nesta Capital reabriu os seus salões, tendo o Ministro offerecido um banquete ao sr. Saralegui, Ministro das relações Exteriores e senhora. Tomaram parte no agape o ex-presidente Balthazar Brum, o Presidente do Conselho de Administração Matim Martinez Sr. Duvimioso Terra, Presidente do Senado e senhora, o Ministro da Belgica e senhora, o Ministro da Argentina e senhora, o Ministro dos Estados Unidos e senhora, o Ministro da Italia e senhora, senador Cortinas e senhora, Sr. Shaw e senhora, senhor Amezaga e senhora, Asdrubal Delgado, consul Baez Conrado, capitão Izauro Reguera, addido militar do Brasil e senhora, Nilo Moreira e senhora, Hello Lobo e senhora, senhorita Pena, secretarios de legação Cyro de Freitas Valle e Afranio Mello Franco Filho, o introductor de embaixadores e senhora, membros de destaque na colonia brasileira aqui domiciliada.

CENTRO GALLEGO

O Centro Gallego realiza amanhã a sua festa literario-artistica. Começará ás 9 horas da noite, executando-se um programma organizado com capricho.

O maior desmoronamento de terra que já houve no Panamá

Balbôa, Zona do Canal, 7 (U. P.) — Occorreu esta manhã em Gaillard Cut o maior desmoronamento de terra já verificado no Cannal de Panamá. Approximadamente um milhão e quinhentas mil jardas cubicas de terra correram para o corte, fechando-o.

O trafego do canal não ficou interrompido. As dragas começaram immediatamente o trabalho de desobstrucção.

A REUNIÃO DE HONTEM DA ACADEMIA DE MEDICINA

O professor Marinho affirma a operatibilidade das amygdalas

Realizou-se hontem, sob a presidencia do professor Miguel Couto, a habitual sessão semanal da Academia Nacional de Medicina, constando da ordem do dia varias communicações.

No expediente, o presidente participou á Academia que brevemente se realizará o novo Congresso Brasileiro de Medicina e, no proximo dia 15, uma sessão em homenagem á memoria do fallecido academico dr. Francisco de Castro.

O dr. Eduardo Meyrelles requereu a inserção na acta de um voto de congratulação pelas inaugurações do Hospital das Creanças e da Brigada Policial.

O academico Renato Machado, com algumas considerações, accentuou diversas notas á sua recente communicação.

Passando á ordem do dia, teve a palavra o professor João Marinho que realizou brilhante communicação sobre o thema "não faz mal nenhum tirar amygdalas a ninguem", em resposta a uma communicação do academico Francisco Eiras, sob o titulo "Porque não opero as amygdalas."

Em interessante exposição, cortada por numerosos commentarios sobre diversos assumptos o professor Marinho, argumentou methodicamente citando mais de 46.000 casos de amygdalas operados, com perfeitos resultados, só no Rio e em S. Paulo.

Lê á Academia trechos de diversas cartas por elle recebidas sobre o inquerito que realizou sobre o assumpto, todas ellas apoiando francamente o methodo operatorio nos casos indicados.

Cita os argumentos de ordem experimental, passando, em seguida, aos de ordem affectiva, mostrando como muitos medicos tem operado e feito operar os proprios filhos.

Terminando o professor Marinho, pede que a Academia guarde as referidas cartas affirmando que "não faz mal nenhum tirar amygdalas a ninguem."

Muitos appalusos cobriram as ultimas palavras do orador.

Seguiu-se uma communicação do academico Moreira da Fonseca sobre "A hypophyse em pediatria."

As outras communicações, em virtude do adeantado da hora ficaram para a proxima sessão.

BERNARD SHAW E A SUA PRODUCTIVIDADE

O notavel escriptor e dramaturgo acha que já está entrando em declinio

Londres, 7 ("Correio da Manhã") — Estando os editores americanos e europeus a assedial-o com os seus pedidos de originaes e offerecendo-lhe sommas estupendas, Bernard Shaw — que já passou dos setenta annos — acredita que já vae além do apice da sua carreira de autor e dramaturgo, tendo começado a palmilhar a curva descendente.

De volta das suas ferias na Italia, onde trabalhou deligentemente, mas com pouco exito, no seu ultimo projecto de um livro intitulado "A inclinação da mulher intelligente pelo socialismo", em entrevista que concedeu á imprensa, Shaw affirmou: "Só a divindade sabe quando terminarei o livro." E, proseguindo, disse: "Na Italia eu não pude escrever mais de cem palavras por dia. O clima quente e saturado tirou-me toda a vitalidade." E então elle explicou que contava ter apenas mais uns cinco annos de trabalho activo, este mesmo com a sua productividade cada vez mais reduzida.

Na Italia, Shaw estreiou-se no cinema, deixando-se filmar em Stresa, onde foram synchronizados phonographos com o mesmo fim, reproduzindo palavras suas emquanto o trabalho cinematographico era reproduzido na tela. E falando sobre isto, elle disse: "Conduzi-me como se fosse um actor. Mas quando eu vi o film acabado e o vi na tela, quasi estourei de riso. O menor dos meus movimentos havia sido exaggerado, como acontece hoje em quasi todos os films americanos, dando rapidez de movimento á minha lentidão.

Para melhorar as relações greco turcas

Constantinopla, 7 (U. P.) — O conselho de ministros turco approvou hoje um tratado com a Grecia, destinado a melhorar as relações politicas entre as duas nações.

Para apressar o julgamento de Zaniboni e seus companheiros

Roma, 7 (U. P.) — No intuito de prevenir attentados á ordem publica, o juiz determinou que o julgamento do ex-deputado Zaniboni, do general Capello e outros individuos, accusados de attentarem contra a vida do primeiro ministro Mussolini, se realizasse quanto antes. Esse julgamento será em Viterbo, Aquila ou Assisi.

Ultimas noticias de Portugal

Modificação na administração colonial

Lisboa, 7 (U. P.) — O ministro das Colonias substituiu o Conselho Colonial por um Conselho Superior das Colonias, composto dos srs. Freire de Andrade, almirante Gago Freire de Andrade, almirante Gago Coutinho, Manoel Fratel Jayme de Moraes e outros.

Chegou a Lisboa o almirante Gago Coutinho

Lisboa, 7, (U. P.) — Regressou de Paris o almirante Gago Coutinho, que seguirá para o Rio de Janeiro em novembro. O heróe do raid Lisbôa-Rio de Janeiro pretende demorar-se nesta cidade varios mezes.

Julgamento dos implicados na rebellião de Chaves

Lisboa, 7, (U. P.) — O Tribunal do Porto sob a presidencia do sr. Farias Guimarães iniciou o julgamento dos implicados na recente rebellião de Chaves.

Fallecimentos

Lisboa, 7, (U. P.) — Falleceram, no Porto o professor Guerra Leal; em Azambuja, o medico Ferreira Dória.

Explodiu uma bomba em Villa Real

Lisboa, 7, (U. P.) — Telegrapham de Villa Real annunciando ter explodido uma bomba de grande potencia na casa do individuo José Martins, na Aldeia Matheus.

A trasladação dos ossos de Marcos Portugal

Lisboa, 7, (U. P.) — O ministro dos Estrangeiros recebeu em audiencia particular o escriptor Ruy Chianca, com quem discutiu assumptos que interessam á colonia portugueza do Brasil, especialmente a trasladação dos ossos de Marcos Portugal, que o ministro prometteu auxiliar.

Transmontanos do Brasil que visitam as suas terras

Lisboa, 7, (U. P.) — Quatro membros da colonia transmontana no Brasil visitaram centenas de povoações transmontanas recolhendo terra para encerrar num chamado "Circuito de Saudade" para levar brevemente para o Centro Transmontano do Rio de Janeiro.

Fala-se em dar nova organização ao Parlamento

Lisboa, 7, (A. A.) — O general Sinel Cordes, ministro da Justiça, em declarações feitas á imprensa, informou que o governo encara a possibilidade de ser dada, em breve, uma nova organização ao Parlamento. Accrescentou que a forma mais sympathica ao governo é a que estabelece as Camaras alta e baixa, a primeira constituida de representantes das classes das universidades; a segunda, eleita pelo povo e reflectindo as correntes da opinião publica.

O ministro da Justiça falou tambem na possibilidade de ser fixada entre 35 e 40 annos a idade para os eleitores e de vir a ser a presidencia da Republica resolvida por eleição directa.

O coronel João de Almeida considerado desertor

Lisboa, 7, (U. P.) — O coronel João de Almeida foi considerado desertor visto não ter se apresentado ao Ministerio da Guerra no prazo que foi concedido para isso.

Demittidos do exercito

Lisboa, 7, (U. P.) — O governo resolveu demittir do Exercito um capitão, separar dois tenentes, reformar quatro coroneis, um major e trinta e tres capitães, quinze tenentes e vinte e cinco sargentos, por se havrem reformado ou desertado durante a guerra.

A CONDESSA RINNOULL E A SUA ENORME FORTUNA

Londres, 7 (*Correio da Manhã*) — Tendo-se tornado herdeira do titulo e de uma fortuna que anda por milhões, a condessa de Rinnoull annunciou que pretende partir da Inglaterra o mais breve possivel e voltar a ella o menos possivel.

Sua mãe, a sra. Hamilton Fellows, filha do fallecido Sir Frederick Wills, fabricante de productos de tabaco, morreu esta semana, deixando á filha dois milhões esterlinos, o que fica de outras doações feitas a amigos e a instituições de caridade. A somma acima só poderia ser entregue á condessa, estando ella na maioridade e a sua edade actual é de 22 annos.

Herdeira tambem do titulo, ella disse: "Os titulos não me preoccupam hoje. A vida tranquilla é melhor e vive-se muito mais feliz sem os titulos. Não tenho planos, salvo o de que deixarei a Inglaterra o mais breve possivel e irei viver onde encontrar a felicidade. Passarei aqui o menos que puder. Que pena que os titulos não busquem justamente aquelles que os estimam e que vivem anciosos por possuil-os".

ASSASSINATO EM PETROPOLIS

Petropolis, 7 (Do correspondente) — Hoje, ás 6 horas da tarde, no Quissamã, Manoel Santos matou o hespanhol Venancio Ribeiro.

Discutia Manoel com a sra. Eva Sinnorf, amante de Venancio, sobre o atrazo de nove mezes de casa, quando este chegando avança para Manoel, esbofeteando-o.

O senhorio, sacando de uma pistola, desfechou-lhe um tiro no rosto, tombando fulminado.

O general von Seeckt é que permittiu o escandalo das manobras

Berlim, 7 (U. P.) — Nos circulos bem informados diz-se que o general Von Seeckt, commandante da Reichswehr, que hontem se demittiu desse cargo em consequencia do escandalo nascido da participação de um filho do ex-kronprinz nas manobras do exercito, permittiu na realidade que aquelle principe fizesse o serviço militar nas fileiras da Reichswehr.

O presidente Hindenburg nada resolveu sobre a demissão do general Von Seeckt, esperando para isso a proxima reunião do gabinete.

Os sports pelo Telegrapho

Uzbeaga venceu Criqui por pontos em Buenos Aires

Buenos Aires, 7 (U. P.) — O pugilista Uzbeaga venceu por pontos o boxeur francez Criqui, ao fim dos doze rounds do match que com elle jogou.

Buenos Aires, 7 (U. P.) — O pugilista Uzbeaga, hontem, á noite, venceu Criqui pela sua calma e pela sua acção puramente defensiva, nos primeiros cinco rounds, fazendo sempre uso de directos da esquerda, o que serviu para desconcertar o lutador francez.

Criqui manteve-se de definitivo dominio nos primeiros cinco rounds, mas depois começou a ceder, lutando Uzbeaga cada vez mais vigorosamente, e assim o choque proseguiu, culminando num bello direito no nono round, que levou ao chão Criqui por dois segundos. Criqui debateu-se desesperadamente para evitar um knock-out.

Santiago, 7 (U. P.) — No Congresso de Football declarar-se-á que o Brasil faz parte integrante da Confederação Sul-Americana.

Foi demitido um desenhista do Arsenal de Marinha

Por portaria de hontem, foi demittido, por abandono do emprego, Alvaro da Costa Bastos, do cargo de 1º desenhista do Arsenal de Marinha desta capital.

Caiu na compulsoria um intendente

Será reformado no proximo despacho, por attingido a edade de compulsoria, o capitão intendente Manuel Valladão.

Foi jubilada uma cathedratica municipal

Por acto de hontem, o prefeito concedeu a jubilação pedida pela professora cathedratica Lucinda Baptista Figueira.

IMPERIO

NA PROXIMA SEMANA

APRESENTA

ADOLPHE MENJOU

O COMICO PREDILECTO DAS SENHORAS DA ELITE CARIOCA

em

DESFRUCTANDO A ALTA SOCIEDADE

Um film

Paramount Pictures

GUYOT, O CELEBRE BANDIDO, ESPERA A GUILHOTINA

PARIS, setembro, (Communicado epistolar da United Press) — Assassino confesso da sua joven e bella amante a "moça de olhos verdes", Gaston Guyot, millionario que se acha numa cellula da prisão de Maux esperando julgamento, é considerado uma especie de Landrú, o Barba Azul que morreu na guilhotina em Versailles.

Landrú foi condemnado á morte pelo assassinato de onze mulheres, todas suas esposas.

Emquanto se provou que o Barba Azul matára por dinheiro, cubiçando modesta fortuna das mulheres que elle enganava, Guyot deve ter obedecido a um impulso differente. Elle é accusado pela opinião publica dos seguintes crimes:

1) assassinio de duas mulheres com quem se casara e cuja morte attribuiu ao suicidio;

2) Morte de um carteiro atropelado pelo seu automovel;

3) Aggressão e morte de uma rapariga de 15 annos nas proximidades da sua residencia em Louan;

4) Seducção de dezenas de moças de familias camponezas, muitas dellas mysteriosamente desapparecidas;

5) Incendio de colheitas de trigo;

6) Participação num roubo de um milhão e meio de francos do expresso Paris-Belfort, occorrido em fevereiro ultimo.

Guyot vivia num custoso appartamento em Paris, onde a sua filha unica de dezeseis annos vinha visital-o, pois se achava num collegio. Tinha uma só creada e costumava tomar refeições nos restaurantes do Boulevard. Em Maux viu certa vez uma rapariga telephonista de nome Maria Luiza Belaguet e installou-a numa modesta sala numa rua defronte ao seu appartamento em Paris. Mais tarde arranjou para ella uma collocação no serviço telephonico desta capital.

Guyot e Maria Luiza faziam frequentes passeios de automovel pelos arredores. Elle tinha dois carros, um delles grande e vermelho que serviu de principal factor na identificação do criminoso.

Nesse auto Guyot e sua joven amante percorreram varias povoações nos arredores de Maux na sexta-feira 13 de agosto. Pararam em tres restaurantes antes de decidir jantar num delles. Os creados repararam no automovel.

No dia seguinte foi encontrado o cadaver da moça perto de uma fogueira apagada. Ella tinha sido estrangulada e queimada. Não havia um unico papel para guiar o esclarecimento da sua identidade. Mas as pessoas que tinham visto o casal no dia anterior fizeram uma descripção minuciosa do automovel á policia. Em 48 horas o detective de Paris estava de posse do endereço da garage onde a machina fôra guardada e do nome do seu proprietario. No carro encontraram retratos de Guyot e sua amante.

Ao chegarem com a nota da sua prisão os detectives foram recebidos pela filha, que lhes disse ter Guyot partido apressadamente cinco minutos antes. Os jornaes de Paris vinham publicando columnas sobre o crime mysterioso e Guyot sabia que a policia estava na sua pista.

Elle foi preso no hotel quatro dias mais tarde, e em seguida confessou o seu crime.

Na sua prisão Guyot costuma dizer ao seu guarda:

"Por que não me matei quando tive opportunidade. Agora só me resta a guilhotina ou a prisão perpetua."

EM TORNO DA TRAVESIA DA MANCHA

Londres, setembro — (Communicado epistolar da United Press) — A despeito do facto de todos os *records* em travessias da Mancha tenham sido transpostos este anno, os trenadores dos nadadores do Canal, os conductores de embarcações e outras pessoas que lucram com esse sport, começam a prever que a proxima temporada será a mais notavel e a maior na historia desse sport.

Um notavel reflexo e uma consequencia não menos digna de menção das façanhas de Gertrude Ederle, Clementine Corsan e Ernst Vierkotter é um interesse inédito nas travessias do Canal. No passado, o objectivo unico era atravessar a Mancha a nado, mas para o futuro todas as tentativas serão, ao contrario, no sentido de obter o *record*. A disputa transformou-se desta vez numa luta contra o tempo, mais do que uma prova de resistencia.

Todos os peritos concordam em que novos e jovens nadadores devem voltar, afim de offerecerem resistencia a condições differentes. Veteranos como madame Sion na França, Frank Perks e o coronel Bernard Freiberg na Inglaterra, Ishak Helmy do Egypto e Omer Perrault do Canadá, têm deante de si duas perspectivas, ou modificam suas tacticas de natação ou deixam a moderna geração, dotada de mocidade e de methodos mais modernos lutar contra os *records* que elles estabeleceram.

UMA MULHERZINHA DE FACA E CALHÃO

Contrariando as ordens da policia, Francisca de Oliveira residente á rua Julio do Carmo n. 405, postou-se á janella e sem a menor cerimonia e o menor respeito ao soldado de ronda n. 54 da 3ª companhia, do 5º batalhão da Policia Militar nem, ao menos, fez menção de se retirar dali, á sua approximação.

Cumprindo as ordens recebidas, o policial dirigiu-se a Francisca e mandou-a recolher-se.

Para o que fez!...

Saltando como uma cobra pisada na cauda a mulherzinha "abriu a estalagem" em cima do soldado e por que este insistisse, fazendo manter a sua autoridade, pulou para a rua e o aggrediu, arranhando-lhe o rosto a unhadas.

O caso, como é de ver-se causou escandalo, fazendo juntar muita gente no local.

Presa, afinal, a valente Francisca foi conduzida á delegacia do 9º districto onde foi autuada por desacato á autoridade e encafuada no xadrez.

PELA CULTURA JURIDICA DO PAIZ

A sessão solemne de hontem, á noite, no Instituto dos Advogados

Commemorando o 83º anniversario de sua fundação, o Instituto dos Advogados realizou, hontem, á noite, uma brilhante sessão solenne. Presidiu os trabalhos o dr. Sá Freire, compondo ainda a Mesa os srs. ministro da Bolivia, representante do ministro da Marinha, chefe de policia, e drs. Arnaldo de Medeiros e Sizinio Rodrigues.

O recinto das sessões achava-se repleto de pessoas de destaque nas letras juridicas e de nossa sociedade, além de numerosas senhoras e representantes de associações scientificas.

Dando inicio á solennidade, falou o sr. Sá Freire. O seu discurso é longo. Recorda a acção do Instituto, pautada sempre por um ponto de vista elevado, isenta de paixões que não sejam as de concorrer para o desenvolvimento da cultura juridica do paiz. Alonga-se no exame de nossa organização politica, fazendo a apologia do Judiciario e conclue por declarar que o "Instituto reaffirma, ainda hoje, realizando a presente solennidade, que *concorda a sua vida com a sua fé*, para falar como Vieira".

Segue-se com a palavra o sr. Pinto Lima. Começa accentuando a solidariedade reinante entre os advogados e faz a apologia da "mais nobre das profissões, daquella que engrandeceu os oradores da antiguidade, fazendo tremer, nos alicerces, os thronos dos tyrannos". Vê, com tristeza, que se realiza a prophecia de que o mundo acabará no sangue e no fogo e diz que o advogado de agora tem que ser um lutador dos tempos antigos; forte de animo, forte de coração e forte de corpo. Considera de imprescindivel urgencia a creação da Ordem dos Advogados.

Allude o orador ás theses ventiladas no Instituto, salientando, em primeiro logar, a questão do divorcio. Manifesta-se contra essa medida e accrescenta:

"O divorcio estabelece a rivalidade dos filhos. O divorcio relaxa os laços da familia. As situações comicas ou tragicas, creadas pelo divorcio, têm servido de assumpto a innumeras novellas e folhetins. Para calcular o perigo de introduzir-se na lei o toxico do divorcio, perturbador da harmonia dos casaes, basta dizer que no terreno das concessões, não ha medida. Chega-se ao absurdo. Não aconselho a experiencia, mal succedida, por toda a parte, onde tem sido tentada."

Fala na reforma constitucional, enaltecendo o modo independente por que se portaram os membros do Instituto e refere-se á lei de imprensa, accentuando:

"Coube, tambem, desta feita, ao Instituto, meus senhores, renovar a critica da malsinada lei contra a imprensa, já tão combalida, pelos repetidos e duros golpes vibrados na sua contextura, pelas vehementes sentenças do Supremo Tribunal Federal. Pediu-se, aqui, neste recinto, balões de oxygenio, para suavizar os ultimos momentos da lei que nasceu, não das tradições liberaes de um grande paiz, mas dos caprichos de uma época, esquecidos os immutaveis principios do direito, que asseguravão aos homens, a sagrada liberdade de pensar e de communicar o pensamento, sôpro divino, que torna a creatura imagem e semelhança de Deus. Não são só as rosas do Mar Morto que se desfazem ao serem tocadas."

Rende um preito de saudade ao associado do Instituto morto durante o interregno de um anno a esta parte — dr. José de Oliveira Coelho — e salienta os serviços do extincto ás letras juridicas nacionaes. E conclue com um fervoroso appello aos brasileiros a que trabalhem, irmanados, cada vez mais, pela grandeza da patria.

Uma salva de palmas e estava finda a solennidade.

A questão do Pacifico

Proseguem os esforços do sr. Kellog por encontrar uma solução diplomatica

Washington, 7 (U. P.) — Estão continuando as conversações não formaes sobre o litigio de Tacna e Arica. O secretario de Estado, sr. Frank Kellog, conferenciou com os srs. Cruchaga e Claro, durante hora e meia. Não foi feita nenhuma proposta definida.

PROGRAMMA DO JUBILEU METHODISTA

Out. 8: Progresso — W. H. Moore, Irany Andrade e C. L. Smith.

Out. 9: Encarnado o futuro: Cesar Dacorso Filho, Wesley Carr e C. A. Long.

Out. 10: No culto da manhã, 11 horas, pregará o exmo. sr. bispo.

No culto da noite 7 1/2, pregará um ministro que ainda será indicado pela commissão respectiva.

Em todos estes actos haverá programma especial.

No dia 8, ás 8,30 horas, começará a Conferencia Annual, com sua primeira sessão, sob a presidencia do exmo. sr. bispo.

No dia 7, ás 3 horas haverá reunião especial para saudar as igrejas irmãs.

Os cultos devocionaes se realizarão ás 7,30 todas as noites a começar do dia 6 inclusive.

Todos são cordialmente convidados. Estas reuniões terão logar na Igreja Methodista, á Praça José de Alencar.

O governo de Tokio já consente na immigração do capital estrangeiro

Tokio, 7 (U. P.) — Sabe-se que o governo relaxou a prohibição da importação do capital estrangeiro e a cidade de Tokio está negociando um emprestimo de vinte milhões de dollars em Nova York. A cidade de Yokohama pleneja, por seu turno, o levantamento da somma de quatro milhões esterlinos em Londres.

A AUSTRIA SOB UMA AMEAÇA

Vienna, 7 (U. P.) — Os empregados civis da Austria decidiram declarar-se em greve sabbado proximo, caso não sejam augmentados os seus salarios. A parede envolverá os funccionarios postaes, telegraphicos e aduaneiros.

A CAMPANHA CONTRA OS TOXICOS

A policia descobre a existencia de um intercambio commercial para a venda de cocaina entre Rio e São Paulo

Uma diligencia feliz

Não conseguiu a policia atinar, no começo, com as causas que determinaram o gesto de José Domingos Siciliano, que ha poucos dias, tentou suicidar-se, desfechando um tiro na cabeça. Só agora, com as diligencias que o dr. Augusto Mendes iniciou para a descoberta de um individuo que estabelecera um intercambio commercial de cocaina, entre esta cidade e a capital paulista, foi que se póde ligar ao caso com mais cuidado, tudo parecendo indicar que o gesto de Domingos fôra, naturalmente, consequencia de algum negocio de cocaina.

Narremos os factos. Soube o dr. Mendes, que o individuo de nome Emilio Habis, que tambem dá pelo nome de José Demetri, syrio e muito conhecido da policia de São Paulo, aqui estava, hospedado num dos melhores hoteis, juntamente com um outro individuo, de nome Nello Lombardi. Por uma denuncia habilmente relatada, a autoridade policial apurou que Habis aqui viera afim de estabelecer um intercambio commercial de toxicos, utilizando os serviços de Nello Lombardi e os conhecimentos de Domingos, alcunhado o "Dominguinhos", nas rodas dos toxicomanos e relacionado com a "genneuse dorée", viciada. E assim o syrio entregou a Domingos 300$, e á Lombardi tres contos, para a acquisição de certa quantidade de toxico que deveria levar para S. Paulo.

A' Habis, Domingos passou um recibo allegando tratar-se de um remedio para cabello. Acontece, porém, que "Dominguinhos", sem dar nenhuma explicação, ou antes, sem declarar por escripto as causas do seu gesto metteu uma bala na cabeça. Que motivos teria elle para semelhante resolução?

Falta de cumprimento da obrigação assumida com Habis?

Ninguem o sabe. O certo é que o syrio depois do gesto do seu cumplice, embarcou para S. Paulo precipitadamente.

A policia, no entretanto, que o vigiava, bem como a "Dominguinhos", e a Lombardi, sabedora da sua fuga, telegraphou ao dr. Mario Bastos Cruz da policia paulista, solicitando a sua prisão, que foi effectivada. Habis responde em São Paulo a dois processos por commercio de toxico, tendo sido preso na pensão Blanchilk, juntamente com Orestes Talarico e Maria Chamomounier.

Nello Lombardi foi preso e está recolhido incommunicavel no xadrez da Central de Policia.

O syrio Habis é aqui esperado hoje e será então acareado com o seu cumplice preso.

Soube mais a policia com relação a Helios ou Demetri que este individuo aqui esteve, em junho, adquirindo, no dia, 1 kilo de cocaina por 3 contos, de Jorge Branco.

Demetri hospedou-se no Hotel Vera Cruz, quarto n. 215.

A' noite, depois de ouvir demoradamente Lombardi, chegou o dr. Augusto Mendes á conclusão de que era elle uma victima de Helius. Conheciam-se ambos de S. Paulo, sem, no entretanto saber Lombardi que o outro commerciava com cocaina.

Certo de que Helius era commerciante honesto, Lombardi emprestou-lhe a quantia de tres contos que considera perdidos. O dr. Mendes pol-o em liberdade.

O CASO DA LINHA DA PEDRA

Um artigo do seu director Clovis Nobrega

Recife, 4 (Do correspondente) — O "Jornal do Commercio", publica longo artigo intitulado "Carta aberta ao "Correio da Manhã" do Rio, assignada pelo engenheiro Clovis Nobrega, director da fabrica de linhas da Pedra.

O articulista diz que tendo lido no "Correio da Manhã" alguns commentarios desfavoraveis ao acto do governo federal defendendo a industria nacional da linha, contra a ganancia do Trust Estrangeiro pede permissão para enviar alguns detalhes interessantes a respeito. Diz que o trust não poude até agora com a fabrica da Pedra, como fez com as de Maceió e Minas, e recentemente com São Paulo, mas vem movendo contra a mesma uma guerra de exterminio, usando de todos os recursos de que podem lançar mão, impondo condições aos commerciantes, subornando empregados do fisco e boicotando ostensivamente a linha da Pedra. A seguir, passa a revelar os processos adoptados pelos trusts, que chegam a offerecer "onnus" vantajosos aos commerciantes, para não comprar linha nacional da Pedra e recorrendo tambem á queima do artigo. O articulista cita trechos comprobatorios da correspondencia da filial do Trust, aqui, aos seus agentes do interior e da matriz de Glasgow e allude sobretudo ao facto do "trust" recolher diariamente o que opera a um banco estrangeiro. Termina dizendo que a fabrica da Pedra fará tudo para que cesse essa sangria diaria á riqueza nacional ou que diminua.

PARA FAZER O BRASIL CONHECIDO DOS BRASILEIROS

Realiza-se hoje, ás 5 horas, no Centro Paulista, á praça Tiradentes n. 10, a terceira das conferencias sobre São Paulo, da serie promovida por aquella aggremiação, de accordo com os demais centros estaduaes do Rio, no sentido de provocar maior conhecimento dos Estados na Capital da Republica, numa affirmação pratica de unidade nacional.

Falará hoje, o dr. Alexandre Marcondes Filho, "leader" da Camara Municipal de São Paulo.

MORREU DE REPENTE

Quando se achava hontem, no armazem n. 1 do Lloyd Brasileiro, foi atacado de um mal subito fallecendo repentinamente, o cavouqueiro José Francisco, residente á rua da Gamboa sem numero.

Levado o facto ao conhecimento da policia do 1º districto foi seu cadaver removido para o necroterio.

"MATTO-GROSSO ILLUSTRADO"

Mais um bem confeccionado numero, desse orgão do Centro Mattogrossense e de propaganda do Estado de Matto Grosso, acaba de apparecer.

Em formato maior que os numeros anteriores traz, em bella capa a trichromia, a vista de uma das muitas e magestosas quedas d'agua do grande Estado Central.

Encerrando paginas illustradas com boas photographias de bellos logradouros das principaes cidades do futuroso Estado e artigos escolhidos sobre assumptos de reaes interesses, mostra de sobejo o zelo e dedicação com que vem sendo tratada, pela actual administração, essa util revista mensal.

A crise industrial britannica

Reuniu-se a conferencia dos delegados dos mineiros

Londres, 7 (U. P.) — Presidida pelo sr. Herbert Smith e com a presença de 150 representantes, reuniu-se hoje a Conferencia dos delegados dos Mineiros como, havia sido assentado, afim de discutir os votos dos districtos sobre as propostas do governo britannico para a solução da greve do carvão, assim como para decidir sobre o "ultimatum" do primeiro ministro, sr. Stanley Baldwin, que exigiu uma acção definitiva qualquer a respeito, ainda hoje.

Londres, 7 (U. P.) — Os membros do partido trabalhista, como antecipação da derrota dos mineiros, estão preparando a sua acção politica futura. Sabe-se que na Conferencia Annual do Partido Trabalhista, que se reunirá na proxima semana, os delegados pedirão e obterão uma decisão tornando compromisso do proximo governo trabalhista que se formar a politica de nacionalização das minas como um dos seus primeiros actos legislativos.

A DISCUSSÃO TEVE INICIO NA ESCOLA SUPERIOR DE AGRICULTURA

E terminou na Alameda S. Boaventura, numa scena de sangue

O principio da discussão entre os dois sobre questões de serviço, teve logar dentro da Escola Superior de Agricultura e Medicina Veterinaria, situada no Fonseca, em Nictheroy, onde ambos são empregados. Não contentes, esperaram a hora da saida, á tarde, para um desforço pessoal. E assim o fizeram. Após o serviço, dirigiram-se para a Alameda e, bem em frente ao n. 838, á porta de um armazem, enfrentaram-se dispostos ao que désse e viesse. Um dos contendores, José Augusto, morador no logar denominado Baldeador, avançou, armado com uma faca, contra José Sampaio, residente á rua Maruhy Grande, produzindo-lhe ferimentos na região hypocondriaca direita, nos braços e mãos.

A victima depois de soccorrida no posto de Assistencia foi removida para o hospital de São João Baptista.

O aggressor, perpetrado o delicto, fugiu á acção da policia da 3ª circumscripção, mas foi preso mais tarde, em São Gonçalo, pelas autoridades da 1ª região. Foi aberto inquerito a respeito.

E'COS DO COMPLOT CONTRA O REI DA HESPANHA

Os anarchistas hespanhóes presos em Paris entram em julgamento

Paris, 7 (U. P.) — Os anarchistas hespanhoes Buenaventura Durruti, Francisco Ascaso e Gregorio Jover, presos em junho sob accusação de planejarem contra a vida do rei Affonso XIII da Hespanha, por occasião da visita desse soberano a esta capital, serão julgados hoje, accusados de porte de arma prohibida, rebellião e uso de falsos passaportes, que confessam ter obtido em Buenos Aires.

COLHIDO POR UM TREM

Descuidado, Rufino de Souza, residente á rua Fagundes Varella n. 151, não reparou que o trem se approximava e foi atravessando a linha da Central do Brasil, na estação do Engenho Novo.

Dessa sua falta de cuidado resultou ser pilhado pela locomotiva que comboiando uma composição, passava no momento.

Atirado para um lado, Rufino soffreu alem de alguns ferimentos pelo corpo, fractura de uma costella.

Levado ao posto de Assistencia do Meyer foi medicado recolhendo-se depois, á sua residencia.

O facto foi registrado pela policia do 19º districto.

O presidente da C. V. da Suecia está em S. Paulo

S. Paulo, 7. (Do correspondente) — Encontra-se aqui o general H. Iungsted, secretario da Cruz Vermelha da Suecia, que veiu á America do Sul em viagem de recreio e em visita ás associações da Cruz Vermelha.

A CONVENÇÃO TRABALHISTA AMERICANA

Detroit, E. U. A., 7 (U. P.) — Durante os trabalhos da convenção da Federação Americana do Trabalho aqui reunida, os representantes britannicos senhores George Hicks e J. Bromely, fizeram um appello no sentido de "ser dado todo o auxilio possivel aos mineiros do carvão em greve na Inglaterra", que na sua opinião estão lutando em favor dos que trabalham contra os patrões que desejam reduzir os seus salarios e augmentar-lhes as horas de labor.

O presidente da Federação Americana, sr. William Green, num discurso que pronunciou disse que a Federação continua a oppôr-se a qualquer reconhecimento do Soviet da Russia.

Estão aqui com permissão

O ministro da Guerra permittiu que o major Armando Gusmão se demore mais dez dias nesta capital, e bem assim, que o major Henrique da Costa Ferreira Chaves goze nesta capital as ferias regulamentares.

ULTIMA HORA

Adalgiza Guimarães Miranda

(ZIZINHA)

Alcebiades Machado de Miranda e filhos, Luiza Lopes Moreira Guimarães e demais parentes, communicam aos seus amigos o fallecimento de sua extremosa esposa, mãe, filha e parenta ADALGIZA GUIMARÃES MIRANDA, e convidam para acompanharem os seus restos mortaes, cujo feretro sairá hoje, ás 3 horas da tarde, da rua Lucidio Lago n. ..., Meyer, para o cemiterio de S. Francisco Xavier, antecipando seus agradecimentos.

Lavoura e Criação

Notas destinadas á divulgação de assumptos de utilidade pratica para os agricultores e criadores

A CULTURA DO EUCALYPTUS EM SÃO PAULO

Bosque de eucalyptus no Horto Florestal de Rio Claro, Estado de São Paulo

O plantio de eucalyptus em São Paulo tem augmentado bastante nos ultimos annos.

Segundo recentes estatisticas, ha nesse Estado 25 milhões de arvores das diversas especies de eucalyptus.

Os hortos botanicos da Companhia Paulista de Estradas de Ferro venderam, desde 1916, quando foi iniciado o serviço, até agosto ultimo, 4.320 kilos de sementes dessa arvore, tendo exportados para outros Estados, principalmente para o Rio Grande do Sul e Minas Geraes, onde já ha, respectivamente, 15 milhões e 10 milhões de pés de eucalyptus.

A Companhia Paulista resolveu fundar uma fabrica de papel em Villa Americana, aproveitando, como materia prima, a madeira de eucalyptus. Já não levando em conta, como factor de progresso, a creação de nova industria, deve a noticia ser apreciada por uma face mais digna de attenção, por se deparar, em seu texto, alguma cousa que entende com o problema florestal.

A devastação das mattas, sobretudo por emprezas ferroviarias chegou a ser quasi uma calamidade, em certas zonas do paiz. A Companhia Paulista, fazendo excepção a essa perniciosa regra, vem ha longos annos, realizando a cultura intensiva do eucalyptus, a ponto de possuir, presentemente, cerca de 25 milhões de arvores nos hortos de sua propriedade, [illegible] de iniciar a fabricação de papel com essa preciosa materia prima.

A riqueza florestal da Companhia Paulista não será prejudicada, pois o desfalque terá compensação pelo replantio de [illegible] mil mudas de eucalyptus por anno.

O nosso patrimonio florestal, seria cada vez mais rico, se todas as emprezas ferroviarias seguissem o louvavel exemplo da Paulista.

UMA CONFERENCIA DO DOUTOR VITAL BRASIL EM SÃO PAULO, SOBRE A PROPHYLAXIA DO OPHIDISMO

O dr. Vital Brasil realizou, ha dias, no Instituto de Butantan, em S. Paulo, a sua segunda conferencia sobre as serpentes. A' ella, que versou sobre a "Prophylaxia do ophidismo", compareceram numerosas pessoas.

O orador defendeu, de inicio, a these de que, na generalidade dos casos, as serpentes não atacam de iniciativa, mas o fazem para se defender, comprehendida a defesa tambem no sentido de [illegible].

Passando ao estudo dos meios de combate ás serpentes, o dr. Vital Brasil referiu-se á difficuldade da destruição das serpes, para o que o homem não tem processos radicaes. O cão póde ser aproveitado, posto que [illegible]. O porco, apezar de [illegible] a acção das serpes, não as combate efficazmente.

O orador referiu-se, em seguida, á acção de diversos outros animaes para afinal, tendo lembrado a deficiencia de que são no combate as cobras, chegar á conclusão de que para as guerrear só, em rigor, agem proveitosamente outras cobras.

Citar-se-ia, entre estas, a "coral" como uma das mais activas, se, por outro lado, ella não offerecesse tambem perigo ao homem. A "mussurana", porém, não offerece essa desvantagem. Absolutamente inoffensiva ao homem, é a terrivel inimiga da "jararaca", o que tem levado frequentemente certos agricultores á supposição erronea de que, devoradoras de cobras venenosas, as "mussuranas" devem ser exterminadas como mais venenosas ainda.

A "mussurana" tem, entretanto — continúa o orador — a grande desvantagem das serpentes ophiphagas em geral: não atacam senão quando têm fome.

Depois de se referir a outros animaes inimigos das serpentes, o orador faze ver que ha necessariamente muitos agentes destruidores desconhecidos, cuja acção se percebe ao attentar para a quantidade de serpentes existentes nas nossas mattas, em relação á quantidade que devia existir, em vista da sua extraordinaria facilidade de reproducção.

Em relação aos meios de defesa, o sr. Vital Brasil lembrou a importancia que teria para os homens do campo o uso de sapatos e perneiras, a que, com grande prejuizo para elle se oppõe a sua ignorancia [illegible].

Terminada a sua conferencia, que foi acolhida com vivos applausos, o dr. Vital Brasil fez proceder-se a exhibição de um film elucidativo.

A FORÇA PSYCHICA DOS CÃES

Por que é que os cães parecem instinctivamente comprehender o estado de espirito de seus amos? Por que é que elles conseguem distinguir numa estrada sulcada por varios especies de vehiculos os vestigios deixados pelas rodas do automovel de seu dono? Por que elles possuem forças psychicas e são, no dizer de Albert Payson Terhune, as creaturas mais psychicas que existem. Esse escriptor, que tem dedicado varios annos de estudo a esse assumpto, affirma possuir elementos para provar as suas theorias.

Certa vez, achando-se em Nova York, resolveu visitar um canil de sua propriedade, em Sunnybank, N. J. Foi uma decisão rapida. Mas dahi a poucos minutos, chamam-no ao telephone. Era o encarregado de guardar o canil, que lhe perguntou: "O senhor vem hoje aqui, não é verdade?"

— Como é que você soube disso? — respondeu Terhune.

O encarregado explicou, então, que um dos cães, "Wolff", tido como o mais feroz, começou a latir e a pular, num contentamento indiscriptivel, cinco minutos antes de lhe haver telephonado. O sr. Terhune declara que isto já não póde ser considerado mera coincidencia, pois que [illegible] tres vezes.

Outra occasião, um cachorro, que havia sido enviado ao canil de Sunnybank, [illegible] trilhos [illegible].

POR QUE NÃO INTENSIFICAMOS A CULTURA DA JUTA?

Vencidas as primeiras difficuldades com a acquisição de sementes de juta na India, porque o governo inglez oppõe os maiores obstaculos á saida das oriundas de culturas seleccionadas devemos olhar com muito interesse para o desenvolvimento de uma cultura sob varios aspectos lucrativa e que além de tudo não requer nas terras boas os sérios cuidados que lhe dispensam os seus cultivadores nas Indias.

Com a continuação da cultura, não se cogitando de uma selecção rigorosa das sementes, veremos a degenerescencia da especie, principalmente em não se renovando as sementeiras annualmente. Para auferir lucros compensadores basta cultivarmos a juta em terras boas e frescas onde o estado hygrometrico de ar perdure constantemente accentuado. Isto póde-se obter facilmente nas terras altas e baixas de alluvião e tambem nas terras de alluvião como encontra-se na zona do oeste do Estado de S. Paulo.

Ahi pelo que tem sido feito, tudo nos leva a crer que na parte propriamente cultural podemos competir com os productos da India. As observações feitas indicam que graças á uberdade das terras essa cultura será até mais vantajosa.

As plantações realizadas pelo agronomo indiano dr. Nilmoney Behera [illegible] de Presidente Prudente deram os mais esperançosos resultados.

A especie *Corchorus Capsularis* mostra vantagens apreciaveis, já pelo desenvolvimento precoce, já pela [illegible] da fibra consideravelmente superior.

Sem os cuidados necessarios [illegible] a juta desenvolveu-se maravilhosamente. Nas terras novas e ferteis de Presidente Prudente a productividade revelou o quanto de riquezas temos por ahi desprezadas ou entregues aos descuidos de quem não procura auferir lucros senão com o desperdicio pelo fogo de tudo que a terra nos póde offerecer de util e proveitoso. Basta ponderar, relativamente á cultura da juta, [illegible] de 10 a 12 centimetros.

Verifica-se pois que não obstante as deficiencias de cuidados [illegible] a juta, entre nós, não constituirá para os lavradores, [illegible] um grande problema a resolver, pois é uma cultura que pelos preços [illegible] cuidados que lhe dispensam os seus cultivadores nas Indias.

Feito o córte quando as plantas começam a amadurecer obtem-se as fibras mais delicadas, classificadas de primeira. As fibras que costumamos receber das Indias são em regra de 3ª e 4ª classe.

São realmente surprehendentes os resultados verificados entre nós nessa cultura. Basta attender que foi obtido um kilo de filação por metro quadrado.

Parece, a principio exaggerada semelhante productividade. Na agricultura devemos por prudencia, ser pessimistas. Com tudo isso, porém, observa-se que um alqueire paulista de 24.200 metros quadrados, em regulares condições de cultivo, poderá produzir um media de 20.000 kilos de filaça. Reduzindo a producção a 15.000 kilos, levando em conta todos os contratempos a mediana fertilidade do terreno o calculo de lucro a favor do agricultor será de mais de 6:000$000, quando entre nós o agricultor julga-se satisfeito quando, por alqueire, obtem um lucro de 800$000 a 1:000$000.

Ha de constituir, por força essa cultura uma das fontes de riqueza dos nossos pequenos lavradores, porque ella não requer para sua diffusão ou incremento mais do que os recursos inherentes á propria prodigalidade da terra, além de um pouco de trabalho tantas vezes recriminado dos nossos obreiros da lavoura.

Não faltarão, por certo, incentivos para trabalhos que compensarão os esforços empregados e apparecerão os profissionaes competentes para resolver por systema chimico-mecanico os processos da extracção das fibras.

O governo bem podia tomar a iniciativa de distribuição de sementes seleccionadas, auxiliar a construcção de pequenos tanques estabelecendo um campo de sementeiras, indo assim de encontro aos desejos de grande numero de lavradores que procuram augmentar a área cultivada e explorar uma cultura que a pratica vae demonstrando ser altamente proveitosa para o paiz.

DISTRIBUIÇÃO DE SEMENTES DE ALGODÃO

A superintendencia do Serviço de Algodão, do Ministerio da Agricultura continúa a distribuir, não só nesta capital, como nos Estados sementes de algodão entre os agricultores.

Desde o anno findo elle introduziu um grande melhoramento, no que diz respeito ao criterio dessa distribuição. As sementes produzidas na Estação Experimental de Piracicaba e as adquiridas em São Paulo, nas melhores fontes de producção foram todas distribuidas pelos agricultures do sul do paiz, emquanto que as produzidas nos seus estabelecimentos no norte foram distribuidas nos respectivos Estados. A distribuição de sementes seleccionadas produzidas na Estação de Piracicaba, embora em pequena quantidade constituiu um facto de grande significação pratica e economica e demonstrou o progresso que vamos alcançando quanto ao melhoramento das nossas variedades.

O NOSSO CLIMA E A CULTURA DA ALFAFA

A alfafa prospera em muito melhores condições nos climas tubtropicaes que propriamente nos climas frios onde ella, não obstante tem sido cultivada em larga escala.

Levada do sul da Africa para a Grecia e talvez da Media, donde o nome de *Medical* ella se adapta em logares cujos climas são mais quentes que frios. S. Paulo e outros Estados do Brasil central, apresentam, pois requisitos indispensaveis ao perfeito desenvolvimento desta planta. Necessita a alfafa de 900 calorias para attingir o ponto do corte. Em Chavantes tem se obtido córtes successivos quasi ininterruptos, tal o crescimento [illegible]. Nos mezes de dezembro, janeiro e fevereiro tem-se verificado córtes nos vinte e dois dias de crescimento, que não se conserva estacionario como na Argentina e nos paizes europeus, nos mezes frios. Diminue apenas o vigor continuando a produzir córtes tão pesados quanto a dos mezes quentes. Em Chavantes os alfafaes já resistiram de modo extraordinario a inclemencia de rigoroso inverno.

A vista de quadros publicados pelo Observatorio de S. Paulo chega-se á conclusão das seguintes oscillações sobre o que respeita as necessidades da alfafa.

Essas oscillações não vão além de 35° c. no verão, e nem abaixo de 11° c. no inverno.

Não ha como temer as geadas para o successo da cultura da alfafa. A variedade Grimm apresentou, nos Estados Unidos sobre as demais a vantagem de resistir aos mais rigorosos invernos. No Brasil graças ás diminutas oscillações de temperatura não haverá necessidade de seleccionar uma variedade destinada a resistir ás intemperies. O exemplo disto está que, até agora, nenhum desapparecimento de alfafal se verificou em S. Paulo, devido ás geadas. Em Chavantes nem um posto meteorologico é mantido.

As observações têm demonstrado, pelo menos, que nenhum dos dois factores principaes á climatologia isto é, os da temperatura e as do regimen das chuvas mostram inconveniencias á cultura em questão; pelo contrario, apresentam vantagens extraordinarias sobre qualquer paiz europeu e mesmo sobre a Argentina que, como sabemos, é a unica ou melhor a maior competidora, dadas as condições de desenvolvimento ali attingidos, entre todos os paizes que exploram semelhante cultura.

ELEGANCIA MASCULINA

Marvello

Collarinho da moda - Não tem forro
Não enruga. E' o mais economico
porque é o mais duravel

NAS PRINCIPAES CAMISARIAS DO BRASIL

Evitar as contrafacções exigindo a palavra "Marvello" no collarinho. (13203)

(6710)

A LOTERIA FEDERAL

Quem deseja tentar a sorte grande, tendo o prazer de ver ou ouvir dictar o proprio numero, na mais antiga e genuinamente popular do Brasil, unica que se extrahe nesta Capital — á vista de numeroso publico — e que tem em deposito no Thesouro Federal 500 contos de réis para garantia de seus premios e que é com razão cognominada a protectora das Instituições Pias de todo o paiz — deve hoje ir no "Ao Mundo Loterico", á rua do Ouvidor n. 139, que são seus agentes geraes no Estado de Minas e vendem para todo o resto do Brasil accrescendo 5 °|° nas sortes grandes e pagando mais 4 finaes do mesmo dinheiro, não havendo um só branco. Hoje, 21:000$, por 2$ e fracções a 1$, dezenas sortidas ou seguidas, 20$000. Amanhã, 210 contos de réis por 20$, meios 10$, quartos 5$ e fracções, 1$000. (10257)

A pistola disparou casualmente

Quando, pela madrugada, depois do seu serviço de ronda, descarregava a sua pistola aconteceu a mesma disparar casualmente indo o projectil penetrar-lhe na mão esquerda.

Deu-se o caso na travessa Eugenio n. 27, na estação do Sapé, residencia da victima o fiscal da guarda nocturna de Madureira Antoniel Gonçalves Vieira.

Indo ao posto de Assistencia do Meyer, Vieira foi medicado, recolhendo-se depois a sua casa.

A policia do 23° districto teve conhecimento do facto.

GONORRHE'A

USAR AS AFAMADAS
CAPSULAS AZUES DE
CAMARGO MENDES

Desinfectantes e balsamicas. Acalmam as dores e fazem cessar o corrimento.
Nos casos agudos e chronicos.

(5482)

Exonerações na Justiça

O ministro da Justiça resolveu exonerar do logar de escrevente juramentado do escrivão da 3ª Pretoria Civel, freguezia de Santa Anna, Oscar Cyrillo Carregal.

A VIDA SOCIAL

NATALICIOS

Faz annos hoje a senhorita Diva Pinheiro Machado, filha do dr. Oliveira Machado, escrivão do 2° officio da Fazenda Municipal.

— Faz annos hoje o dr. Fernando Barreto Graça, fiscal de bancos.

— Faz annos hoje d. Angelina Vettiner, esposa do sr. Marck Vettiner.

— Completa hoje 70 annos de edade d. Felisbina Couto, esposa do capitão Alexandre Borges do Couto, acontecimento que levará á estação de Belford, onde móra o casal, grande numero de amigos da familia e de pessoas de suas relações.

— Transcorre hoje a data natalicia do nosso companheiro de trabalho, Annibal Sayão Cardozo, filho da viuva do general dr. Saturnino Cardozo, que por este motivo será muito cumprimentado por seus innumeros amigos.

— Passa hoje o anniversario natalicio da galante Myrtes, dilecta filhinha do dr. Americo Barreto Guimarães e de d. Cecy Vasconcellos Guimarães.

— Completa hoje um anniversario natalicio o sr. Antenor Moreira Balthar, socio grande benemerito do Guequeirão do Passeio e seu antigo thesoureiro. Presentemente, o sr. Balthar presta o seu concurso á commissão angariadora de fundos para edificio social, na qualidade de thesoureiro, sendo tambem um dos baluartes do "Grupo Trem de Luxo".

— Passou hontem o anniversario natalicio da senhorita Elza Padua, que por esse motivo foi muito festejada.

NASCIMENTOS

Está em festas o lar do dr. Annibal Varges, director do Laboratorio Varges, e de sua esposa, d. Dulce Varges, com o nascimento de um robusto garoto, que receberá na pia baptismal o nome de Aloysio. Por esse acontecimento, o casal Varges tem recebido innumeros cartões, cartas e telegrammas de felicitações.

NOIVADOS

Contrataram casamento o sr. Luiz Portugal, funccionario do Lloyd Nacional, com a senhorita Felicia Bartolocci, gentil filha do sr. Melchiore Bartolocci.

CASAMENTOS

Realizou-se no dia 4, o casamento do engenheiro dr. Annibal Winther, com a senhorita Celeste Monteiro, filha de d. Sylvina Monteiro e do sr. Alberto Monteiro, do commercio desta praça. Serviram de padrinhos, no civil, por parte do noivo, o sr. Alberto Monteiro e sra. Flaschun, e por parte da noiva, o sr. José Serra e senhora. No religioso, que foi realizado na matriz de Santo Antonio dos Pobres, pelo padre Victorino Ferreira, foram padrinhos por parte do noivo, o dr. Joaquim Antonio de Oliveira Neves, juiz de direito de Jaboticabal, e senhora, e por parte da noiva, o dr. Pedro Luiz de Oliveira Costa, deputado federal, e senhora.

Após as cerimonias foi offerecido um lunch aos convidados. Os noivos partiram para Porto Alegre, onde vão fixar residencia.

VIAJANTES

Procedente de Paris, acaba de regressar a esta capital o professor Lazzarini, conhecido industrial, a cujo desembarque compareceram numerosos amigos.

— De regresso da Inglaterra, onde esteve aperfeiçoando os seus estudos em engenharia hydraulica, regressa amanhã a bordo do "Almanzorra", o sr. Henrique A. Miller, engenheiro patricio.

CONFERENCIAS

O engenheiro J. Pepin Lehalleur fará hoje, no Club de Engenharia, ás 5 horas, uma conferencia sobre o primeiro centenario da photographia, acompanhada de projecções, vistas colloridas e em relevo, anaglyphos e vistas cinematographicas.

— Sob os auspicios da Academia Brasileira de Sciencias, o professor Max Dessoir realizará hoje, ás 9 horas, no salão nobre da Escola Polytechnica, a segunda de suas conferencias publicas, sobre o thema "Sciencia e occultismo".

ALMOÇOS

Realiza-se amanhã, sabbado, no Hotel Gloria, ás 12 horas, o almoço offerecido ao professor Ignacio de Azevedo Amaral, pelos seus amigos e admiradores, por motivo da sua nomeação de cathedratico da Escola Polytechnica.

EM ACÇÃO DE GRAÇAS

Dentro as innumeras manifestações que serão dadas, hoje, pelo anniversario natalicio da senhorita Delphina Dorylea Rodrigues Braga, as suas amiguinhas mandam rezar uma missa, em acção de graças, no altar-mór da egreja de Sant'Anna, ás 8 horas.

EXPOSIÇÕES

O joven pintor Roberto Trompowsky inaugurou sabbado, no salão nobre do Palace Hotel, uma exposição muito interessante, de uma série dos seus ultimos trabalhos.

O expositor não é um desconhecido nos nossos meios artisticos, onde gosa de um optimo conceito, principalmente como um decorador fantasista de arte moderna. Os seus trabalhos de um *croquis* original são a creação de um cerebro de valor, alliado a uma concepção do que ha de mais avançado nessa arte. Fomos ver a exposição de Roberto Trompowsky e achamos deveras um avanço notavel no desenvolvimento da sua applicação.

O artista deve trabalhar e melhorar, constantemente, e é isso justamente, o que tivemos occasião de observar na sua exposição.

Entre os mais bellos trabalhos queremos salientar "A Bahiana", cuja expressão demonstra uma idéa e uma realização dignas de um registro especial.

Em resumo, uma exposição onde se encontra o que ver e o que admirar.

FALLECIMENTOS

Sepultou-se hontem, ás 5 horas da tarde, em S. João Baptista, o innocente Carlos Alberto, filho do sr. José Saldanha de Castro, do commercio desta praça, e de sua esposa, d. Maria do Carmo Linhares.

A interessante creança, que foi victimada por uma convulsão, foi levada ao Campo Santo por muitos amigos da familia, ficando a sua sepultura artisticamente ornamentada de grinaldas e flores naturaes.

ENTERRAMENTOS

Sepultou-se hontem, no cemiterio de Jacarépaguá, tendo o feretro saido da rua Candido Benicio n. 265, o coronel honorario veterano da guerra do Paraguay, Antonio Emilio Vaz Lobo, tendo-lhe prestado as honras funebres uma companhia do 1° regimento de infantaria.

é o film que inflammará o espirito da mocidade
é a vida de uma melindrosa com todas as suas frivolidades, dansas exaggeradas, cock-tails e cigarros

Madge Bellamy

A heroina incomparavel de SANDY é o prototypo da mulher moderna, mixto de céo e inferno, que encanta e prende mas amargura a vida de quem por ella se apaixona...

Formidavel concepção da
FOX FIML

Dirigido por
Harry Beaumont
(o director de «Bello Brumel»)

Na proxima semana
nos Cinemas
Pathé e Iris

CORTE DE APPELLAÇÃO
Expediente da Secretaria

Autos com vista correndo prazo:

Ao dr. Porphirio José Soares Netto, os autos de appellação civel n. 8.240, appellante, The Rio de Janeiro Tramway Light and Power Company Limited; appellada, d. Maria de Jesus Leite, viuva de Domingos da Costa Leite;

Ao dr. José de Miranda Valverde os autos de appellação civel n. 7.832, 1° appellante, d. Amelia Alves Bittencourt; 2° appellante, dr. José Lyra, testamenteiro do espolio de Manoel Joaquim de Queiroz; 3ª appellante, a Fazenda Municipal pelo 2° procurador dos Feitos da Fazenda Municipal; 4° appellante, o dr. curador de Residuos; appellada, d. Sophia da Rocha.

Os moradores da rua Paulo Barreto passam a noite ás escuras

O Sr. F. Valladares Porto veio hontem trazer-nos uma reclamação contra o procurador do Centro Luso Brasileiro Paulo Barreto proprietario de avenida á avenida Gomes Freire n. 75. Allega o reclamante que aquelle representante da directoria procede deshumanamente com os inquilinos não lhes fornecendo agua sufficiente nem luz necessaria, augmentando os alugueis em desaccordo com a Lei do inquilinato. O referido sr. Chrysastono Cruz resolveu ante-hontem avisar todos os moradores da avenida, de que a luz, deve ser apagada ás 11 horas, que é inadmissivel, considerando que cada commodo paga 8$ mensalmente. Tanta ganancia, tratando-se de uma sociedade beneficiente, que homenageia quem viveu espalhando luz, é inacreditavel! O Sr. Valladares não se conformando com o procedimento do referido Sr. C. Cruz procurando sustar a execução dessa ordem tão . . . . extravagante, foi ameaçado de ter cortada a luz no seu aposento... Pensa o reclamante que o intuito do Sr. Chrysastono Cruz é "colher da sua avenida" todos os socios do Centro para alugar depois as "casinhas" por bom preço...

O Sr. Valladares articulou ainda outras accusações que a directoria precisa conhecer para providenciar por dignidade administrativa.

As escolas profissionaes da Armada têm novo director

Foi nomeado, pelo ministro da Marinha, o capitão de mar e guerra Alexandre Coelho Messeder, que exercia o cargo de commandante da flotilha de submersiveis, para director das escolas profissionaes da Armada.

A NOTA ERA LEGITIMA
Sem mais, nem menos um negociante mineiro passou horas na policia

O facto que se vae ler precisa de ser considerado com muita attenção pelo 4° delegado auxiliar. Sim, porque a liberdade de um cidadão não póde ser tolhida assim por uma simples denuncia, provocadora de um gesto violento e de aborrecimentos moraes para a victima, que se viu detida por longo tempo na Policia Central. Um agente, porque alguem apontara o sr. Aureliano Motta, negociante em Santa Luzia do Carangola e aqui hospedado na Pensão Fortuna, o prendeu como falsario.

O sr. Motta foi levado á presença do 1° delegado, sendo apprehendida em seu poder uma nota de 500$000, reputada falsa. E a nota foi a exame, na Caixa de Conversão. Resultado: era legitima e o negociante em questão foi mandado em paz. Agora o caso que deu motivo a prisão. O sr. Motta saira com a nota que lhe dera o seu amigo Marcellino Charles para trocar juntamente com os seus amigos Carlos Vidal e Lucas Laureano Silva, achou o sr. Motta que o melhor meio para trocar a nota era pagar o almoço para o qual convidara aquelles amigos. E dando a nota a troco viu que a mesma era recusada. Saiu então, para ser preso pouco depois como falsario. A nota em questão tem o n. 18263.

UM CRIME DE MORTE NA BAHIA

Bahia, 6 (A. A.) — Por motivos futeis, o despachante do Lloyd Brasileiro Fernando Costa Silva, matou a tiros de revolver, Waldemar Lopes, empregado no commercio desta capital.

Para os alumnos das escolas municipaes que precisem de repouso

Ao Conselho Municipal expediu hontem o prefeito, uma mensagem, pedindo autorização para contratar com a Liga Brasileira Contra a Tuberculose, a internação e tratamento, no Sanatorio D. Amelia, á ilha de Paquetá, de alumnos das escolas municipaes que, não affectados de qualquer molestia, necessitem, comtudo, de urgentes e especiaes cuidados, á vista das condições de seus pequenos e novos organismos, atrophiados ou compromettidos em seu natural desenvolvimento.

UM CRIME DE HOMICIDIO EM PORTO ALEGRE

Porto Alegre, 7 (A. A.) — O sr. Sobral Gil Garcia devia 12$000 no armazem do sr. Luiz de Oliveira. A esposa deste cobrou áquelle a importancia devida. Houve discussão, na qual interveiu Oliveira, que foi aggredido por Garcia. A esta altura, interveiu mais um filho de Oliveira, Luiz, que, defendendo seu pae, matou Sobral Gil.

As licenças concedidas hontem pelo prefeito

Pelo prefeito foram concedidas, hontem, as seguintes licenças: de seis mezes, em prorogação, ao 3° escripturario da Directoria Geral de Fazenda, Hilario de Avellar Calvet, e de tres mezes, em prorogação, á pharmaceutica-ajudante da pharmacia da Inspectoria Technica de Prompto Soccorro, Izabella von Sydow Wiltshire.

Desacatou o guarda e foi condemnado

O juiz da 3ª. vara criminal condemnou, hontem, Oscar Lopes Matheus, a seis mezes de prisão, por ter desacatado o guarda civil que lhe deu ordem de prisão, por estar elle promovendo desordens no largo dos Matheus.

Theatro Republica

Empr. Antonio Macedo — Oscar Ribeiro
Companhia Portugueza de Revistas
do Theatro Maria Victoria de Lisboa

HOJE | HOJE

A's 7 3|4 e 10 horas
O maior successo dos ultimos tempos
A revista portugueza
Ditosa Patria
trabalho colossal do actor
NASCIMENTO FERNANDES
nos quadros de comedia
CHIC RESTAURANT e sua COZINHA | E GRANDE e HORRIVEL CRIME
OS CRAVOS — A FRANCEZINHA por LINA DEMOEL | O TROVADOR A MANTILHA por EDITH FALCÃO
A LAGRIMA e Oh! CARMINDA pela interessante CARMINDA PEREIRA
CARTA DO SOLDADO — O SR. CLARO por ALFREDO ABRANCHES.
O COMPADRE ZE' CAMINHA por JOSE' VICTOR
Triumpho absoluto dos artistas bailarinos
Guilherme Coupers e Maria Côrte Real
Hoje — Amanhã — Sempre
A DITOSA PATRIA

RA-TA-PLAN! Theatro Casino
Sessões todas as noites ás 8 e ás 10 horas
O exito sem precedentes de
MIRAGEM
obriga esta revista a ficar em scena
até domingo
Segunda-feira ELLAS...
(A 26598)

COPACABANA CASINO-THEATRO
Todos os dias um film novo
HOJE Sexta-feira HOJE
Na TELA, ás 21 1|2 HORAS
"Assembléa Aguerrida"
Sete actos da "Paramont"
POLTRONAS. . . . . . . 2$000 — CAMAROTES. . . . 10$000
Diner e Souper dansante todas as noites. — Aos sabbados só é permittida a entrada no restaurante de smoking ou casaca e ás pessoas que tiverem mesas reservadas.
Aos domingos e feriados haverá "matinée" ás 3 horas da tarde e aperitif-dansant das 17 ás 19 horas. (A 23303)

CINEMA PARIS
Praça Tiradentes, 42, Tel. C. 131
EMPREZA GARRIDO
HOJE — Duas bellas — HOJE e luxuosas super-producções
MODISTA DE PARIS
Luxuoso trabalho da First National para o Programma Serrador, em que temos a visão da cidade luz, com suas ultimas creações de modas femininas. São interpretes Corine Griffith, Norman Kerry, Willard Louis
Amante Desconhecido
Interessante film da conhecida fabrica Vitagraph com desempenho do masculo actor Frank Mayo e Elsie Fergusson (A 27303)

Cine Theatro Modelo
R. 24 de maio 287/9. Riachuelo
HOJE — Programma — HOJE
Estupendo
Lilian Gish e Richad Barthelmess na colossal super-producção da United Artists
HORIZONTE SOMBRIO
11 actos cheios de emoções
PACHORRENTO, comedia 2 actos
FOX JORNAL
Amanhã: Mae Murray na colossal super-producção em 8 actos
AMOR, VICIO E VIRTUDE
UM DIA DE MUDANÇA comedia 2 actos

CINE SMART
CHARLESTONMANIA
Reginald Denny
ALMA EM DELIRIO
Bert Lytell
MARIDO NA CHUVA
Comica
Amanhã: PAIXÃO ARDENTE
Norma Shearer
(A 27248)

M.me REGINA
LINDA COLLECÇÃO DE VESTIDOS MODELOS, LINGERIE, MANTEAUX, RECENTEMENTE CHEGADOS DE PARIS. — Rua Silveira Martins 70. (A. 26452)

QUEBRADURA
PARA HOMENS, SENHORAS E CREANÇAS
O grande enthusiasmo despertado em todos os doentes após applicação de nosso cinto elastico sem nenhuma móla de ferro, feito sob medida e para a suave contenção de qualquer Hernia por volumosa que seja, ficando a mesma fixada em brevissimo tempo, abreviaram a estadia em Paris, do Professor Lazzarini, o qual chamado urgentemente por centenas de pessoas, se encontra de novo no seu Estabelecimento do RIO, AVENIDA GOMES FREIRE, 101, sob., ao dispôr dos seus numerosos clientes. O cinto ultima creação de Paris, dura muito tempo, porque é fabricado com tecido Elastico Inglez e póde limpar-se á vontade, permittindo, montar a cavallo, fazer qualquer trabalho ou fadiga.
Aberto das 10 da manhã ás 5 da tarde.
O unico cinto de tecido elastico que obteve Privilegio de invenção com patente n. 15.199 e tambem o unico premiado com Medalha de Ouro e Diploma de Honra na Ultima Exposição do Centenario do Brasil.
Sendo a borracha muito fria e não deixando respirar os poros da pelle, avisamos os Srs. medicos e os nossos clientes que não usamos desse material senão para cinto de banho.
PARA AS EXMAS. SENHORAS
MOÇA COMPETENTE PARA EXPERIMENTAR QUALQUER CINTO
Cintas Post-Operação de Laparatomia, Appendicite, cintas para Ptosi cahida, rins moveis, cinto umbelical, ventre cahido, etc. Cintos electricos para dores rheumaticas, anemia, debilidade nervosa e neurasthenia.
ALGUNS ATTESTADOS DE CURA ENVIADOS AO SR. PROF. A. LAZZARINI
Eu abaixo assignado attesto a bem da verdade e a titulo de gratidão que tenho usado durante seis mezes a Cinta herniaria electrica do Prof. A. Lazzarini fiquei completamente curado de uma dupla hernia inguinal, que me atormentava a cerca de dez annos.
Autorizo o mesmo Prof. a fazer uso desta minha declaração, como melhor lhe aprover.
Vigario Monsenhor Conego Paschoal de Santo Martinho.
Camereiro Servente da Sua Santidade Pio XI
Declaro ter curado em 6 mezes da hernia escrotal do tamanho de uma grossa laranja — Capitão do Exercito
Julião Caetano de Azevedo — R. Presidente Domiciano — 108
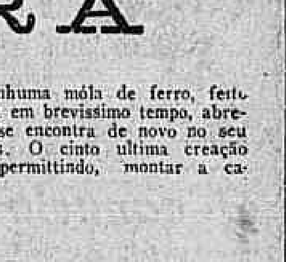

MILHARES DE MEDICOS RECOMMENDAM NOSSOS APPARELHOS
Dr. Alberto Moreira Machado, chefe cirurgião da Beneficencia Portugueza; Dr. Heitor Rigo, Medico Cirurgião da Santa Casa; Dr. H. L. Godde, Medico Cirurgião dos Hospitaes Militares de Paris; Dr. Agenor Mafra, Medico Operador da Clinica Medica da Faculdade do Rio; Dr. Oswaldo Boaventura, Medico Operador da Faculdade do Rio; Dr. Antonio Rossi, Medico Cirurgião da Casa de Saude Dr. Pedro Ernesto; Dr. Miguel Meira, Medico Operador da Beneficencia Portugueza; Dr. Araujo Campos, Medico Operador da Clinica da Faculdade do Rio; Dr. J. Mastrangioli, Medico Operador; Dr. D. Battendieri, Medico Operador das Faculdades de Napoli, New-York e Rio; Dr. Annibal Varges, Medico Operador.

Correio musical

AUDIÇÃO DE ALUMNOS DA ESCOLA DE CANTO DO PROFESSOR ALBERGARIA

O provecto professor Albergaria, tão cioso das coisas de arte, teve occasião de exhibir ante-hontem, perante uma sala esplendidamente concorrida, no Instituto Nacional de Musica, alguns alumnos da sua escola de canto. Foi uma demonstração muito promissora e que poderia resultar mais proveitosa ainda se o programma, menos opeństico, pelo menos na primeira parte, que não sendo da "classe de opera", em sete numeros, já continha, não obstante, cinco trechos de genero theatral, nos désse algumas peças de concerto, em que é tão rico o repertorio classico, romantico e moderno, sem contarmos os autores nacionaes que offerecem elementos preciosos para constituir um concerto vocal dos mais interessantes.

Quanto ás vozes destacaremos a do sr. Adolpho Adamo, bello timbre de tenor, sympathico e que possue qualidades theatraes; a da senhorita Alice Ricardo, excellente soprano ligeiro, mais do que uma promessa; a da senhorita Esther Negri, cheia, avelludada e expressiva; a da sra. Letizia Bovi de Azevedo, outra soprano ligeiro, com boa voz, necessitando apenas de aperfeiçoar a emissão dos agudos; a do sr. Oscar Gonçalves, não muito extensa, mas agradavel. O sr. Luiz Lipiani, indisposto, não póde desempenhar cabalmente a parte que lhe cabia no programma. Da sra. Carmen Eiras só podemos elogiar a arte de cantora e a voz generosa de que é dotada.., mas não é uma alumna e sim uma artista — e o que é mais — uma professora.

O publico, demonstrando agrado, applaudiu com enthusiasmo todos os numeros, exigindo bis de alguns e obtendo varios extras.

Tem justos motivos de estar satisfeito com a audição dos seus discipulos o maestro Albergaria, tão proficientemente coadjuvado pela illustre cantora patricia sra. Carmen Eiras, professora adjunta da mesma escola.

O PROXIMO CONCERTO DO MAESTRO VILLA LOBOS

Realiza-se breve, no theatro Lyrico, um grande concerto de musica brasileira, organizado pelo maestro Villa Lobos, e sob sua regencia.

A bella festa de arte, que terá córos e orchestra, obedece ao seguinte programma interessantissimo, para o qual chamamos a attenção dos nossos leitores:

1ª parte: —

H. Oswald — Kyrie — (Córo a 4 partes, orch. e orgão; Agostinho Gouvêa — Ave Maria — (Córo a 4 partes e orch.); H. Villas Lobos — Teirú — (Córo mixto e orch.) — Sobre um thema dos indios Paricis que celebra a morte de um Cacique, phonogrammado por E. Roquette Pinto; Francisco Braga — a) — Cantigas e dansas de negros — (Córo e orch.) — D'O Contratador dos diamantes, de Affonso Arinos; b) — Toca zumba — (Córo e orch.) — Harmonização de L. Gallet; H. Villa Lobos — Canção da terra — (Córo mixto e orch) — Versos de Ronald de Carvalho.

2ª parte — Alb. Nepomuceno — Uyáras — (Córo feminino e orch.) — Versos de Mello Moraes; H. Villas Lobos — Cantiga de roda — (Córo feminino e orch.); H. Villa Lobos — Na Bahia tem... — (Córo masculino a secco) — Sobre themas e girias da Bahia; H. Villa Lobos — Chôros (n. 3) — Picapão — (Córo masculino a secco) — Sobre um thema dos indios Paricis, phonogrammado por E. Roquette Pinto; H. Villa Lobos — Canção da folha morta — (Córo mixto e orch.) — Versos de O. Marianno; H. Villa Lobos — Chôros (n. 10) — Rasga o coração — (Córo mixto e orch.) — Poesia de Catullo da Paixão Cearense.

RECITAL DA SOPRANO SRA. ALTAIR GUIGON

No salão do Instituto Nacional de Musica effectua-se, a 16 do corrente, o recital de canto da festejada soprano lyrico patricia sra. Altair Guigon.

O programma é o seguinte:

Gluck — Le Songe — (Monologue et air d'Iphigénie en Tauride — 1779) — Schumann — a) Quand mai; b) Mes larmes; c) O fleurs, toutes mes délices. — Schubert — Le Roi des Aulnes.

Felix Otero — A fonte e a flor; Lorenzo Fernandez — A saudade; A. Nepomuceno — Numa concha; David de Souza — Serenata; G. Pinto — Vita Nuova.

Cimara — Notturnino; Rabey — Tes yeux; Koelin — Si tu le veux; Rimsky-Korsakoff — Aimant la rose; Paul Vidal — Ariette; Charpentier — Louise.

Os acompanhamentos serão feitos pela sra. Julieta Gomes de Menezes.

A SRA. CARMEN EIRAS

A audição de alumnos da Escola de Canto do professor Albergaria, realizada quarta-feira ultima, no Instituto de Musica, despertou vivo interesse.

Na segunda parte, da classe de opera, fizeram-se ouvir d. Carmen Eiras, os srs. Oscar Gonçalves e Luiz Lipiani.

Merece uma menção especial a sra. Carmen Eiras, que além dos predicados de uma cantora consciente, que sabe conduzir-se com maestria, é uma figura que dispõe de todos os requisitos paar a scena lyrica.

Para os que auguram para futuro proximo a opera brasileira, revelações como a da sra. Carmen Eiras, a quem não faltam talento, recursos naturaes e habilidade, foi devéras auspiciosa a audição de quarta-feira no Instituto de Musica, que tanto enthusiasmo despertou na assistencia.

O CUMULO DO PROGRESSO

Phonographo mystico

Um jornal estrangeiro, tido como sério e amante do progresso — basta este ultimo qualificativo para que percebamos immediatamente a sua origem — recommenda o emprego do phonographo nas egrejas.

Com effeito, diz elle, executando discos "religiosos", que já existem em grande abundancia no mercado (não será reclamo para a Victor ou Columbia?) poderiam as egrejas pobres substituir por esse meio o luxo dispendioso das grandes orchestras e dos grandes coraes. As peças que "convidam á prece e á meditação" são numerosas e escolhidas.

Temos, então, a nomenclatura — devidamente propaganda das casas de gramophone — "Minuit chrétien", de Adam, registrado por X...; "Celebremos o Senhor", cantado por Z.. do "Eldorado" (sic), "Natal", etc.

Que pensarão da proposta os zeladores e guardas do espirito do *Motu proprio?*

A musica religiosa é, de facto, um caso muito sério. Nem as grandes cathedraes a possuem com a seriedade e uncção que seria para desejar, quanto mais as pequenas egrejas que não têm, já não diremos um orgão, mas um simples harmonium. Dahi, porém, a recommendar o uso de phonographos ou gramophones nos templos vae um abysmo!

A religião não se harmoniza com certas formulas do progresso. Já a luz electrica lhe tirou muitissimo do ambiente de mysticismo, tão desejado...

Habeas-corpus denegado

O juiz da 4ª vara criminal denegou a ordem de habeas-corpus impetrada em favor de Leopoldo Miguel Anbrosò, que allegava constrangimento illegal por parte do 23º. Districto Policial.

A FALTA DE TRANSPORTES NA LEOPOLDINA

Segue hoje para Itaborahy o engenheiro fiscal do governo fluminense

A proposito da conferencia que ante-hontem teve com o dr. Pio Borges, secretario das Obras Publicas do Estado do Rio, o sr. Januario Caffaro, emissario da União Agricola de Itaborahy, que reclamou contra a falta de transportes dos productos da lavoura e industria daquella importante zona productora, servida pela Leopoldina, pondo em relevo os enormes prejuizos decorrentes de tal estado de cousas, aquelle titular determinou a partida, hoje, para aquelle municipio, do engenheiro fiscal Rocha Paranhos, afim de averiguar a reclamação e estudar as medidas que julgar convenientes para a solução do caso.

O Espirito do Escotismo

IMPRESSÕES DE UMA VIAGEM A S. PAULO

Ha dias, em palestra com um amigo e correligionario de idéas, em S. Paulo, tive opportunidade de desencantar alguns velhos pensamentos e pontos de vista nutridos por mim a respeito do assumpto que presentemente absorve esse meu amigo e lhe capta as actividades e energias disponiveis: o Escotismo.

Com elle, então confabulando, tive o prazer de vel-o concordar commigo que o Escotismo não deve ser desnaturado quanto ao seu verdadeiro fim: o de formar soldados e servidores para a humanidade, evitando com extremo escrupulo tirar-lhe o caracter de universalidade que deve ter, accentuando-lhe, mesmo, quanto possivel a feição de internacionalismo e o seu objectivo ideal — o de promover a formação de uma raça mais nobre, pura e forte, physica, moral e intellectualmente.

A meu ver, — dizia-lhe eu — o Escotismo não vem a ser um passo para o soldado ideal, como pensam muitos, porém um passo além desse soldado ideal. Elle é a evolução natural do militarismo no sentido do bem e querer fazer do escoteiro um simples soldado é desnatural-o. Naturalmente que quem póde o mais póde o menos e no caso da patria necessitar de serviços elle será o primeiro a apresentar-se para defendel-a.

Porém, o que eu quiz accentuar bem na minha palestra com o meu amigo — e aqui, perante o leitor — é que nunca se deveria subordinar o Espirito do Escotismo, que deve ser nobre, amplo, no sentido mais lato do termo, a qualquer outra concepção de espirito mais estreito quer com caracter religioso, quer meramente civico. O escotismo pelo seu cunho de universalidade deve nivelar a todos os individuos quaesquer que sejam a crença, nacionalidade ou condição social. Uma palavra talvez podesse fornecer-nos a idéa que deve ser posta por base ao Espirito do Escotismo; esta é: Fraternidade. — pois o escoteiro paar ser tal e honrar o nome que usa, deve antes de mais nada ser irmão do seu irmão.

O Espirito do Escotismo é tambem o do auto-sacrificio elevado á perfeição do auto-sacrificio em beneficio de outrem, dos grandes ideaes humanos, o Espirito de Serviço.

Implantada esta idéa na consciencia dos que se interessam por esse grande movimento de caracter essencialmente educador, tudo mais se torna relativamente facil. — pois não esqueçamos que são as grandes idéas centraes que vitalizam as coisas, os movimentos e não as coisas meramente em si mesmas, que sem esse espirito ficariam mortas; estas são apenas as expressões objectivas, por vezes incompletas e imperfeitas das idéas que lhes deram nascimento, e as alimentam. De onde se póde concluir que o ideal é mais importante do que o facto.

E' o aspecto educativo do Escotismo o que o torna dobradamente precioso como auxiliar na formação de cidadãos perfeitos para uma nacionalidade, pois são estes os que ennobrecem opaiz e deveria este o objectivo de todo o governo verdadeiramente orientado e desejoso de fazer obra honesta e util.

E' um elemento educador de primeira ordem o Escotismo, e o verdadeiro civismo, — digamos assim: o civismo ideal que deve ser a summula de todos os sentimentos e qualidades nobres inherentes ao ser humano, ao cidadão ideal, encontra-se em grande parte consubstanciado no que se póde e eu acertei em chamar — o Espirito do Escotismo. A sua adopção nas escolas e instituições de caracter educativo da creança e do joven não deveria ter restricções. Antes porém que a qualquer destes dois seres, o joven e a creança, dois estagios percursores da condição de cidadão formado e dirigente do paiz fosse dado envergar a nobre indumentaria do Escotismo, deveria ser-lhe explicada de um modo claro e adequado, — naturalmente differente quando se tratasse da creança ou do joven — o que o Espirito do Escotismo representa, afim de que a consciencia interior em relação ao assumpto se edificasse previamente de um modo real e effectivo. Pois o escoteiro deve acima de tudo ser um individuo essencialmente consciente e responsavel quer pelas acções que pratica, quer pelos pensamentos e sentimentos que alimenta. E' exactamente no sentido da boa direcção destes pensamentos e sentimentos que a instrucção previa se nos afigura essencial.

Servir a Deus e ao Homem, eis como se resume a meta em direcção a qual devem gravitar os ensinamentos e esforços tanto os preliminares como os subsequentes dos que se interessam em formar escoteiros e em realizar o Escotismo pratico.

Neste sentido e para este objectivo concorrem de maneira effectiva o decalogo já bem conhecido do escoteiro, que resume o espirito do seu compromisso. Infelizmente parece que em muitos casos o espirito foi esquecido em face da exaggerada attenção prestada á casca externa que o reveste e o vestuario nobilitante do escoteiro passou a ser um mote decorativo, em elemento de simples adorno e exhibição.

E' preciso não esquecer que não são os galões que fazem o general; porém é o general que conquista o direito de usar os galões; e sem esse direito conquistado, não passará de um manequin.

A educação preliminar proporcionada ao escoteiro é de molde a fazer delle um cavalheiro prefeito da época ou um cavalheiro do seculo, se o quizerem. Assim como o cidadão do futuro deverá ser um escoteiro ideal, sem indumentaria.

A educação moral, pautada na mais perfeita nobreza de conducta; a educação physica pela vida ao ar livre e em contacto com a natureza, determinando a força a pureza e a robustez pela frugalidade e simplicidade da alimentação; — este é um ponto princpal que nos virá a merecer ulteriores considerações. Finalmente, a educação intellectual em um padrão elevado, em que a pureza de pensamentos e ideaes deve predominar, — são as caracteristicas essenciaes do escoteiro. O escoteiro deve aprender a pensar por si mesmo e a pôr de lado os preconceitos que porventura repugnem á sua natureza ou collidam com os seus principios, — os principios da sã moral que devem partar todos os seus actos.

Do que ahi fica se conclue que o Escotismo é um extraordinario elemento para a formação do caracter a verdadeira essencia da educação, coisa a ter em vista em primeira plana por todas as nações verdadeiramente civilizadas.

E' pois o ideal do homem perfeito, collimado de uma forma pratica e racional, trazendo comsigo a felicidade, a harmonia, e a força unicos concebiveis e viaveis para estabilidade da sociedade actual e segura base para a civilização futura que se approxima a largos passos.

Voltaremos ao assumpto.

Aleixo Alves de Souza

NA ESCOLA RIO GRANDE DO SUL

O que foi a solennidade ali realizada na ultima terça-feira

Na ultima terça-feira, foi na escola acima mencionada e situada na praça Sete de Março, realizada magnifica cerimonia para festejar a inauguração das secções "Renato Pacheco", "Rio Grande do Sul" e "Marechal Hermes", que fazem parte da "União do Bem", naquelle dia installada e que etm por objectivo a pratica de acção beneficente physica e moral, aos alumnos que della precisarem, preparando-lhe o amor civico, paar bem servirem a si e ao paiz. Della farão parte facultativamente os corpos docente e discente e todos aquelles que desejarem cooprar nessa tão benefica instituição.

Iniciada a festividade com a presença do prefeito e senhora, deputados riograndenses Getulio Vargas e Domingos Mascarenhas, Hermano Barcellos e dr. Renato Pacheco, da Sociedade Sul Riograndense, marechal Ferreira do Amaral, Getulio Santos e Carlos Eugenio, da C. V. B., d. Nair Teffé Hermes da Fonseca, professor Antonio Victor, representante do dr. Carmino Leão, dr. Azambuja Filho, em nome do Centro Sul Riograndense, Rotary Club, representado por um director, varias professoras e membros da colonia gaucha, foi pelo corpo discente, cantado o hymno do Rio Grande do Sul. Em seguida a adjunta Aalyde Reis, em linguagem clara e eloquente, descreveu os motivos da festa.

O gabinete medico dentario, installado em uma sala preparada com os requisitos hygienicos, apresentava agradavel impressão, demonstrando o zelo e cuidado de seus organizadores.

Depois a menina Altair P. Moreira executando a canção "Gaucho Velho", recebeu da assistencia muitas palmas.

Ao ser inaugurada a Cruz Vermelha Brasileira Juvenil, orou o marechal Ferreira do Amaral, presidente da C. V. B., que enalteceu a directoria da escola, pelo amor e zeloza atitude em prol da creança e descreveu as vantagens da secção inaugurada.

A menina Atair Pyndes Moreira, cantou a "Cruz Vermelha" e a menina Zenit P. Tatti, disse com muita graça versos allusivos ao acto.

O corpo discente em coro cantou em homenagem ao Rio Grande do Sul.

A inauguração da secção "Marechal Hermes" foi effectuada com a distribuição feita pelas sras. Hermes da Fonseca, Alaor Prata, Cesario Alvim, Hermano Barcellos e Getulio Vargas, de brinquedos, copos de vidro e biscoutos, respectivamente offerecidos pelos srs. Albino Pinheiro, E. Esberard, em nome do Rotary Club e commandante Lessa, em nome da firma riograndense Leal Santos.

A sra. Hermes da Fonseca fez á Liga da Bondade, que tem como patrono o seu finado esposo, um donativo, e o deputado Domingos Mascarenhas, em nome de sua esposa, d. Dolores Mascarenhas, declarou instituir dois donativos, um para a Cruz Vermelha Juvenil e outro para a Liga da Bondade.

A assistencia dentaria, ficará a cargo dos drs. Teixeira da Silva, Bandeira de Souza e Silva Costa, que gentilmente offereceram seus serviços. A assistencia medica ficará a cargo do medico escolar dr. Octavio Ayres.

O corpo docente da escola fez servir lauta mesa de doces aos convidados.

Durante o acto tocou a banda da Policia Militar.

TINTA "URANIA"

O sr. Julio B. Raggio teve a gentileza de nos enviar um frasco de tinta, azul-preta para escrever, das que são fabricadas em seu estabelecimento á rua marechal Rangel n. 797, em Madureira.

Manutenção de posse concedida

A Saude Publica, depois de ter devidamente licenciado a fabrica de sabão da rua São Januario n. 141, de propriedade da firma Peixoto Serra & Companhia, começou a fazer exigencias, obras onerosas, que significavam construcção e demolição do immovel e consequente paralysação de sua industria.

Foi essa turbação e ameaça que motivou o pedido de manutenção de posse requerido ao juiz federal da 3ª vara, deferido hontem, em longa sentença.

A "LYRA MUNICIPAL"

Iniciou-se hontem o sorteio dos titulos relativos ao decreto n. 2.093

Tendo terminado o sorteio das apolices do emprestimo de 19.800:000$, emittidas de accordo com o decreto 1.933, de 10 de janeiro de 1924, a Directoria Geral de Fazenda Municipal, iniciou hontem o segundo sorteio, deste anno, dos titulos da emissão autorizada pelo decreto n. 2.093, de 29 de janeiro de 1925, no total de 9.100:000$, para pagamento aos serventuarios municipaes, da gratificação especial, conhecida por "tabella Lyra", referente ao exercicio de 1924.

Como os anteriores, o sorteio de hontem teve logar na sub-directoria de Contabilidade e Despesa, presididos os respectivos trabalhos, pelo sr. Geremario Dantas, director geral de Fazenda Municipal.

São os seguintes, os numeros contemplados:

29481	10078	1390	4327	7305	7186
43075	29459	21192	13636	34951	40765
18614	41203	20392	3827	29587	34404
6185	25619	25800	25010	33540	27907
35827	26648	18823	40730	34882	6046
1690	10161	3404	31849	2109	10273
4247	4106	9007	9166	18506	41019
45121	27056	47888	6877	30313	33606
18431	42044	28178	30517	12340	29844
34610	35752	34231	24538	31098	23066
15582	4347	32535	12079	4878	4821
35375	30203	10166	24098	16274	17466
12562	39860	10205	33012	24096	18197
13045	23392	16957	924	7093	32623
12753	40953	40929	22932	878	33501
43155	32417	30777	41441	33879	8085
16306	8239	7811	12589	12589	8358
16436	32145	33586	22231	37833	25510
224	27665	37847	39578	658	20800
12846	41347	26307	20585	20185	43295
7330	30666	29239	9599	31305	12409
44152	6627	30254	7223	32460	20360
32474	41367	32620	20722	40967	22405
31823	23787	40702	7664	17693	8583
14245	14040	2866	4569	4937	3452
21785	17396	41108	5244	38795	15496
24305	20626	4274	23639	8117	31244
11776	35750	14246	27071	53433	21730
26727	19424	23147	43212	40007	18964
30735	44681	16801	1223	24447	42484
33003	35911	36783	8220	11774	12839
4656	37583	16404	45113	23947	2687
2712	22515	35885	34810	37110	41845
14117	30713	24008	14081	15439	33668
8090	3425	22745	44354	27860	13854
13900	7729	45288	20170	13492	8892
40352	11683	19279	28305	6993	14325
18233	31737	17001	19210	19774	38658
44579	4672	9152	22885	29181	29152
34762	24301	30373	32151	13911	34241
11640	41636	43369	36165	44207	13136
9175	37850	42054	33591	19598	44217
26979	33216	29571	22341	32833	41473
13791	5263	8750	35370	21141	1388
544	42779	43487	23881	23764	25932
29648	29362	38163	36322	14444	39162
42278	38532	21093	30718	1332	11977
25049	22783	28496	13907	41902	29552
9176	30947	34064	846	31487	7560
29908	13974	51	1115	5819	28369
21606	40510	7212	16719	39837	45639
3634	419	43097	31254	27733	40927
4727	28022	38178	44053	9790	8716
3581	35149	40652	77697	36527	34745
26797	29800	19475	6823	13692	900
11818	33696	13126	6613	13327	38732
29817	36244	33359	31920	23136	22113
39330	41918	10379	35454	44320	23689
43201	22120	14373	31883	22024	22036
19154	6504	33928	15082	40212	42969
34092	9283	30896	45196	40288	24504
36141	27378	42056	33856	7191	20425
16707	20766	11846	25131	19573	33354
41640	23450	4751	5901	8362	21229
35337	22489	1117	26464	5958	9684
7845	24690	24025	28649	14321	45479
13456	15380	43112	13413	34420	27971
38999	29274	10066	8097	30271	34946
15678	28104	44171	23175	2318	3336
27502	3831	15847	37611	39299	15879
36779	31519	39099	29148	20671	43393
11868	5738	10552	24728	35819	17200
32027	25198	28335	16829	38011	29895
23269	17934	4763	33651	10560	11700
4575	14303	32445	28578	35145	12530
38311	11921	7288	13737	19240	13488
36187	27850	10312	37047	2039	23013
45274	36233	4324	8459	2237	34421
40569	8276	33155	28837	22199	28500
8110	24467	24945	374	36859	40622
43157	42038	11534	6806	39878	30608
27879	18568	25222	21332	42399	21104
13380	10750	26824	17350	27582	34269
	6739	42910	30194	36734	

CORREIO OPERARIO

União dos Operarios em Fabricas de Tecidos

Convidamos aos companheiros e as companheiras a se reunirem em assembléa geral, 2ª convocação, amanhã, ás 7 horas da noite, em nossa séde social, á rua do Acre n. 19, 2º andar. E' necessario que cada um dos operarios em fabrica de tecidos desta capital saiba cumprir os seus deveres. A ordem do dia consta do seguinte:

1º. Leitura da acta 2º. Leitura do expediente. 3º. Explicação dos membros incumbidos pela assembléa anterior de se informar sobre a C. V. S. 4º. Tomar conhecimento da renuncia do presidente. 5º. Assumptos geraes.

A directoria, companheiros levando a effeito, a 16 do corrente, um festival em beneficio dos cofres desta União, lembramos aos camaradas a necessidade de adquirirem ingressos para a alludida festa, não só pelo fim visado mas tambem porque poderá o companheiro ser contemplado com um dos premios a serem distribuidos em nossa séde. Todos os companheiros, que desejarem adquirir bilhetes, dirijam-se á secretaria desta União ou aos cobradores, nas fabricas.

Nomeação de uma professora para Cambucy

O director da Instrucção Publica do E. do Rio nomeou d. Altiva Lemos para reger interinamente a escola masculina de Cambucy.

ACADEMIAS & ESCOLAS

Concurso de historia universal

Com a arguição da these de livre escolha — "Ensaio sobre as origens da Hespanha moderna". — A remanisação da peninsula e os caracteristicos das instituições visigothicas", vivamente defendida pelo decimo e ultimo candidato sr. Milton Barbosa, a commissão examinadora vae iniciar agora a segunda parte do concurso.

Os candidatos serão arguidos, então, no ponto sorteado para todos: "A idéa de independencia na America."

A Escola Polytechnica de luto

Foram bem expressivas e sinceras as homenagens hontem prestadas pelos alumnos e professores da Escola Polytechnica ao mallogrado companheiro que tombou em meio do afanoso curso de engenharia civil, o joven Philonilo Pereira, victimado pela variola no Hospital São Sebastião.

O enterro, feito a expensas do Directorio Academico, foi bastante concorrido.

A inhumação do cadaver do desventurado polytechnico deu-se hontem, ás 5 horas da tarde, no cemiterio de S. Francisco Xavier, vendo-se no coche funebre innumeras corôas de flôres naturaes, dentre as quaes se destacavam as da Escola, do Directorio Academico e do 3º anno de engenharia civil, com sentidas dedicatorias.

A directoria da Escola acquiescendo ao pedido dos alumnos, fez levantar a bandeira em funeral, e os professores, associando-se ao triste acontecimento, suspenderam as aulas.

Um gesto sympathico teve o director do D. M. do Ensino, que se promptificou a custear o enterro, logo que soube do trespasse do infortunado estudante.

Natural de S. Bento, no Maranhão, Philonilo Pereira fallece aos 25 annos de edade.

Caixa Beneficente Miguel Couto

Estão convocados pela segunda e ultima vez os membros da directoria e conselho deliberativo da C. B. Miguel Couto, para se reunirem hoje, ás 3 horas da tarde, na séde da Caixa — Instituto Anatomico — afim de se realizar a eleição para a directoria vindoura.

Academia de Commercio

São os seguintes os alumnos que, por ordem do ministro da Agricultura, foram matriculados gratuitamente, em 1926, na Academia de Commercio:

Curso geral — 1º anno: Moema Fragoso, Mario Rodrigues de Carvalho, Walter de Lima e Silva, Helio Cezimbra de Oliveira, Luzia Destefano, Hugo da Silva Cravo, Yolanda da Veiga Martins, Armando Hygino de Miranda, Argentina Corrêa Lima e Hilda de Jesus.

2º anno — Dulcelina Teixeira da Silva, Oswaldo Veiga de Castro, Aristides da Motta Camargo, Silvina Corrêa de Mattos, Leonor Bibiani, Olavo de Souza Braga, Mary Patrocinio e José Pessoa Rebello.

3º anno — Armanda Duarte Elizardo, Isaac Cabido Netto, Jacy Mendes Campos, Marcello de Souza Braga e Paulo Ayres da Silva.

4º anno — Aglair Mendes da Costa e Rachel Crotman.

Collegio Pedro II

Por motivo de força maior não se realizou hontem, a prova de arguição da segunda these do concurso de historia universal, a que seria submettido o candidato Antonio Figueira de Almeida, ficando, portanto, a mesma transferida para hoje, ás 8 horas da noite, devendo comparecer o referido concorrente e todos os demais, nos termos do edital que foi publicado no Diario Official do dia 6. A arguição do segundo candidato, na ordem da inscripção Jayme Coelho, vae ser amanhã sabbado, ás 3 1/2, sendo obrigatoria a presença de todos os outros concorrentes.

Reunir-se-á amanhã sabbado, ás 2 horas a congregação do Collegio para tratar do seguinte assumpto: "eleger a banca orientadora para prova pratica do concurso de chimica; eleger dois examinadores para o concurso de physica e eleger a commissão examinadora para o concurso de docente-livre de sociologia.

Conferencias didacticas

Promovidas pela commissão de conferencias do D. A. da Escola Polytechnica, vem se effectuando regularmente, com numerosa assistencia de alumnos, as prelecções que, sobre assumptos opportunos, são feitas por profissionaes.

Hoje, ás 4 1/2 horas da tarde, no salão de honra daquelle instituto de ensino superior, se realizará a annunciada conferencia do professor Ev. Backheuser, sobre o thema: "Como foi feito o levantamento geologico do Districto Federal", trabalho executado por seus discipulos e sob sua direcção.

O Dia do Preparatoriano

Transferida, por motivo de força maior, a sessão solenne marcada para o dia 30 ultimo, no externato do Collegio Pedro II, será effectuada no proximo dia 11, impreterivelmente, ás 8 1/2 horas da noite, no theatro João Caetano, gentilmente cedido pelo seu proprietario, dr. Domingos Segreto.

O torneio sportivo, conforme divulgámos, realizar-se-á no Collegio Militar, ás 11 horas da manhã, prevalecendo os convites já distribuidos.

Os decretos hontem assignados

Na pasta da Marinha — Nomeando o contra-almirante José Isaias de Noronha para exercer o cargo de Director da Escola Naval; e contra almirante Carlos Frederico de Noronha para exercer o cargo de Director Geral do Pessoal.

Exonerando o contra almirante José Isaias de Noronha do cargo de Director Geral do Pessoal.

Mandando reverter ao quadro ordinario, do Corpo de Engenheiros Navaes, o capitão de fragata Arthur Rocha, que se acha no quadro supplementar.

Reformando o capitão tenente Antonio Celidonio Gomes dos Reis Junior, no mesmo posto.

Promovendo, no Corpo de Officiaes da Armada, no E. N., o capitão tenente, por antiguidade o 1º tenente Heitor Alves Trindade.

Sanccionando a resolução legislativa que autoriza a abertura de credito especial de 150:000$000 para pagamento de obras realizadas na Escola de Grumetes, installada na enseada Baptista das Neves.

Na pasta da Agricultura — Nomeando Mario F. da Silva para o cargo de ajudante zootechnista da secção Zootechnica da D. Geral do Serviço de Z. Pastoril.

Autorisando a modificação do contracto de 11 de outubro de 1926, pelo qual foi regulada a concessão de favores á Companhia Hydro Electrica de Adubos Chimicos a Alkalis, para exploração da industria de azoto extrahido do ar athmospherico e sem applicação á fabricação de adubos chimicos.

Autorisando a concessão a José S. Brandão & Comp, dos favores constantes do dec. n. 17.091, de 21 de outubro de 1925.

Concedendo a Theodora Putz & Comp., Limitada, favores para sua fabrica de artefactos de borracha, extrahida no paiz e de beneficiamente de borracha nacional.

Derogando a disposição do art. 3º do reg. que baixou com o dec. n. 16054, de 26 de maio de 1923.

Approvando as novas alterações dos estatutos da Companhia Vieira Mattos.

Concedendo á Sociedade Anonyma Ateliers de Constructions Electriques de Charleroi, favores para a fundação de uma fabrica de artefactos de borracha extrahida no paiz e de uma usina de beneficiamento nacional.

Na pasta da Fazenda — Aposentando o conferente da alfandega do Rio Grande, Antonio Arthur Sardinha.

Promovendo: a 3º escrivão da Delegacia Fiscal em Minas Geraes, o 4º, da mesma repartição, Francisco P. C. Telles, e a 3º esc., da D. Fiscal do Thesouro, em S. Paulo, o 4º, da mesma repartição, Hygino G. de Sant'Anna.

Nomeando: a pedido, por permuta, 2º esc. do F. Nacional o 2º escr. do F. de Contas, Antonio F. A. Coutinho, e 2º, do F. de Contas, o 2º escrivão do F. Nacional, bacharel Ricardo L. Q. de Moura; o 2º official aduaneiro, extincto, da Mesa de Rendas federaes, em Antonina, Julio M. da Silva, para 2º escr. da D. F. do Thesouro, no Estado do Espirito Santo; e o 3º esc. do T. Nacional, Nero M. de Carvalho, para exercer, em commissão o cargo de D. Fiscal no Estado de Minas Geraes.

Exonerando, a pedido, o contador da D. Fiscal do Thesouro, em Minas, Raymundo L. Neves, do cargo, em commissão, do D. Fiscal do Thesouro, no referido Estado.

Dispensando, a pedido, o 1º esc. da alfandega do Rio de Janeiro, Xisto Vieira Filho, do cargo, em commissão de Inspector da Alfandega de Santos.

Na pasta da Guerra — Reformando, o major de artilharia Joaquim Antonio Pereira e o capitão do extincto Corpo de intendentes João Lopes M. Primo, ambos compulsoriamente.

Na pasta do Exterior — Publicando a adhesão do Haiti, ao Convenio sobre encommendas postaes, assignado em Buenos Aires, em setembro de 1911; e a adhesão da Irlanda á Convenção de 6 de julho de 1906, para melhoramento da sorte dos feridos e enfermos nos exercitos em campanha.

CINE MEYER

HOJE — GRANDIOSO PROGRAMMA — Golpes de Audacia — super-producção da Paramount em 7 bellissimas partes com RAYMOND GRIFFITH — Um Homem de Ferro (ou O GRANDE INDUSTRIAL) Super do Programma Matarazzo em 6 partes arrebatadoras com LIONEL BARRYMORE

Amanhã — Alma cabocla — Super-Paramount e 11 partes com RICHARD DIX (A 27230)

Cine Theatro America — Praça Saenz Pena. T. Villa 4575

HOJE — O impagavel e irresistivel RAYMOND GRIFFITH no seu opilante film da Paramount Golpes de audacia — A notavel e querida estrella NORMA TALMADGE no seu empolgante trabalho Uma grande dama — E o film natural JORNAL DA FOX

Cine Theatro Avenida — R. Haddock Lobo, 91, T. V. 319

HOJE — O grande film da Fox Os sete peccados mortaes com a formosa estrella MARGARET LEVINGSTON — Defende-me que serei tua — sete partes cheias de sentimento

THEATRO MUNICIPAL — SOCIEDADE DE CONCERTOS SYMPHONICOS

Amanhã — 9 de Outubro — Amanhã — A's 16 horas (4 DA TARDE) — 3º CONCERTO OFFICIAL — Grande orchestra — Regente: maestro FRANCISCO BRAGA — I. — R. WAGNER — Ouverture dos Mestres Cantores. II — J. Massenet — "Scenas Napolitanas", 5ª Suite de orchestra (1ª audição). III — MOZART — Concerto para piano, n. 23, em lá maior. Solista: Senhorinha ESTELLINHA EPSTEIN. IV — R. WAGNER — Entrada dos Deuses no Walhall. Localidades á venda na bilheteria do Theatro. AVISO: — Terça-feira, 19 de Outubro (feriado nacional), 3º concerto popular ás 16 horas.

THEATRO RECREIO — Empreza Neves & Guimarães

HOJE — A's 7 3/4 e 9 3/4 — HOJE — Festa artistica dos actores ALFREDO SILVA, ARNALDO COUTINHO e JOSÉ LOUREIRO — A celebre revista de exito FUTURISMO — O quadro comico de successo DONA CHINCHA E CANTORA — AS COMIDAS DO ALFREDO — CABARET CHIC

Amanhã — A's 7 3/4 e 9 3/4 — Futurismo — 5ª feira 14 — A's 7 3/4 e 9 3/4 — Primeiras representações da nova revista "MISTURE & MANDE" Original de MAXIMO DE ALBUQUERQUE e JOÃO DE DEUS — Musica de CAPABLANCA — MONTAGEM JAMAIS VISTA! O MAIOR LUXO! (A 26663)

TRIANON

HOJE — A's 8 e 10 horas

A grande creação de Procopio — O canario — Reapparição de Restier Junior — 2 HORAS de constante gargalhada — AMANHÃ — Vesperal da moda ás 4 horas

5ª. FEIRA — 14 de Outubro — Festa artistica de PROCOPIO FERREIRA — Première da encantadora comedia Perdão Emilia! — Reapparição da grande actriz Srn. Abigail Maia — Grandioso acto variado no qual muito gentilmente tomarão parte os illustres artistas Nascimento Fernandes, Alfredo Abranches e Guilherme Clupers do Theatro Republica

THEATRO LYRICO — Empreza N. VIGGIANI

QUARTETTO DE LONDRES — HOJE A's 9 horas HOJE — Amanhã ás 9 horas Amanhã — 2º Concerto de assignatura — 3º concerto de assignatura — Beethoven — Frank Bridge — Sconfrino — Debussy — Terça-feira — Unica Vesperal — O mais sensacional acontecimento musical do anno

VARIEDADES NO THEATRO S. JOSÉ — EMPREZA PASCHOAL SEGRETO — Genero GAUMONT-PALACE de Paris — HORARIO — 2, 4, 6, 8 e 10 HORAS

HOJE — NO PALCO — ÁS 8 HORAS — SENSACIONAL ESTRÉA DA ORCHESTRA DE 20 MACACOS SABIOS sob a direcção de Mr. ROCHEZ. Verdadeiro assombro: UM MACACO REGENTE DE ORCHESTRA!

HOJE — NA TÉLA — O ESTUPENDO FILM EM 7 PARTES VIUVAS ALEGRISSIMAS com Jacqueline Logan e Louise Fazenda. Programma Matarazzo — A CONQUISTA DO PÓLO — 2 partes instructivas da PATHÉ-NEW-YORK, sobre a façanha do Tenente Byrd, da Armada Norte Americana. — Problemas de casas — Comedia da Universal — Universal-Jornal — Assumptos internacionaes.

O ponto escolhido pelas familias para os espectaculos de variedades e films.

Grandiosa Matinée Infantil ás 2 hs. — HOJE — NO PALCO — 4 - 8 - 10 horas — Sensacionaes numeros de attracções internacionaes, fornecidos com exclusividade pela South American Tour. Lilian Helten (pot-pourri musical) — Miss Doly Loyd (Jogos icarios) — John Olms Co. (Rei dos relogios) — Trio Baronâs (calcetoiros philarmonicos)

Professor Willy Pantzer com a sua afamada COMPANHIA DE ANÕES com 80 centimetros de altura — Ás 8 hs. A COSINHA INFERNAL — Acrobacia — Malabarismo — Excentricidades inconcebiveis — Ás 10 HORAS — MAXIM'S DANCING — DEMPSEY X TUNNEY

CINEMA POPULAR — Emp. V. R. CASTRO — Rua S. Pedro 222 — RUA MARECHAL FLORIANO 95

HOJE! — Grande distribuição de brindes a todos os espectadores. — TEMPESTADE DE NEVE, 5 actos empolgantes por Pete Marrison. — BRIOS INSTIGADOS, 5 actos arrebatadores por Buffalo Bill. — ACLARANDO UMA SITUAÇÃO 2 actos de aventura por Fred Humes. — OS MYSTERIOS DA SEITA NEGRA, 9ª e 10ª series. — O SACRIFICIO DE CHARTY, 2 actos comicos. — Amanhã: Fred Thompson, em: AQUELLE DIABO DO QUEIMADO.

CINEMA PRIMOR — Avenida Passos 119. Tel. N. 5934

HOJE — OS SETE PECCADOS MORTAES, estupenda e emocionante super-producção em sete partes por Margaret Levingston e Harrison Ford. — DEMONIO GUERREADOR, admiravel drama em sete movimentados actos de lutas, perigos, e arrojo por Richard Talmadge, e BOLAS DE SABÃO, engraçada comedia em 2 actos alegres. — Amanhã: Claire Windsor, VINGANÇA DE ESPOSA e William Fairbancks em CAMPEÃO DE VELOCIDADE

CINEMA MASCOTTE — Rua Arcoverde Cordeiro — Meyer

HOJE! — Mary Carr, na sua maior creação HONRARA'S TUA MAE, uma colossal super-producção da Fox em 11 actos de intensa dramaticidade. — O PREDILECTO DA AVOSINHA, uma super-comedia em 5 actos irresistiveis pelo inimitavel Harold Lloyd. — Amanhã: OS SETE PECCADOS MORTAES, por Harrison Ford e Margaret Levingston. — Domingo em matinée grande distribuição de brindes a todos os espectadores.

Telas & Palcos

Telas

O CONCURSO DE BELLEZA FEMININA PROMOVIDO PELO C. N. E.

Augmenta dia a dia o numero de votantes

Alaiyde Bueno Ormerod, uma das mais votadas no cine Guanabara, no Concurso de Belleza do Circuito Nacional dos Exhibidores

Dia a dia sobe o numero de votos em todos os cinemas do Rio, notando-se o grande interesse que esse concurso vem causando nos meios cinematographicos cariocas.

Os frequentadores das diversas casas de espectaculos dos bairros e do centro [illegible] a eleita do seu cinema, dividindo-se em grupos, no afan de conquistar victoria para a sua preferida.

Não deixa de ser curioso o espontaneo interesse que os habitués da [illegible] tomaram pelo concurso, em boa hora organizado pelo Circuito Nacional dos Exhibidores.

Quem será a vencedora? Qual usará o titulo de "A Belleza do Cinema"? São coisas que só o correr do tempo poderá dizer.

PROGRAMMAS DO DIA

CAPITOLIO — O elegante cinema da Paramount [illegible] o film de Ricardo Cortez e Betty Compson, para dar hontem principio á exhibição de uma comedia que em todos os cinemas do mundo tem sido causa de amplas receitas e estrondosas gargalhadas.

[illegible]

—X—

CENTRAL — Principiou hontem, a exhibição de uma producção extra, [illegible] com Clara Bow e Stuart Holmes, dois nomes de primeira grandeza e de valor incontestavel.

[illegible]

—X—

GLORIA — [illegible]

—X—

IDEAL — Harold Lloyd, [illegible]

—X—

IRIS — "Fechado a Sete Chaves" [illegible]

—X—

IMPERIO — [illegible]

o seu temperamento facilmente percorre.

[illegible]

ODEON — [illegible]

—X—

PALAIS — A mimosa e encantadora Patsy Ruth Miller [illegible] "Quando Ellas se Arrependem".

[illegible]

PARISIENSE — [illegible]

PARIS — [illegible]

S. JOSÉ — "Viuvas Alegrissimas" [illegible]

VARIAS NOTAS

SEGUNDA-FEIRA SERÁ FERIADO... — [illegible] "O Filho do Sheik" [illegible] Rodolpho Valentino [illegible]

—X—

DESFRUTANDO A ALTA SOCIEDADE — [illegible]

—X—

"A FUTURA MÃE" — [illegible]

A entrada é franca.

OS DEZ MANDAMENTOS DE AMOR DE "SANDY" A MELINDROSA de 1926 — [illegible]

TU ÉS MEU FILHO, NA PROA NO PARISIENSE — [illegible]

RIALTO — [illegible]

AS GIRLS VÃO CANTAR E DANSAR — [illegible]

"A SONHADORA", UM TRABALHO LINDO DE CORINE GRIFFITH — [illegible]

Palcos

NOTAS & NOTICIAS

ORCHESTRA DE MACACOS — [illegible]

A COMPANHIA DE ANÕES, NO S. JOSÉ — [illegible]

NASCIMENTO FERNANDES NO TRIANON — [illegible]

COMPANHIA DE ANÕES — [illegible]

UM ESPECTACULO ENCANTADOR — [illegible]

ALFREDO SILVA, JOSÉ LOUREIRO E ARNALDO COUTINHO FAZEM SUA FESTA ARTISTICA HOJE, NO RECREIO — [illegible]

"MISTURE & MANDE", A PROXIMA REVISTA DO RECREIO — [illegible]

QUALIDADE E NÃO QUANTIDADE — [illegible]

"O CANARIO", NO TRIANON — [illegible]

NELLY — [illegible]

COISAS DE FAMILIA...

A victima queixou-se á policia

[illegible]

Absolvidos por falta de provas

[illegible]

CASA NERO

Grande Venda Especial

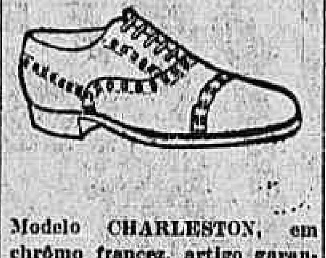

Modelo CHARLESTON, em chrômo francez, artigo garantido, preto, amarello, marron ou verniz — de 34 a 44,

38$000

Modelo REGINALD, em chrômo preto ou marron vermelho e verniz — de 36 a 44.

32$ e 35$

Estylo IMPERMEAVEL, em chrômo preto ou marron, com entre-sola de borracha — de 36 a 44.

42$000

Modelo GENE TUNNEY, de nossa creação. Sapato em chrômo preto ou marron, salto prateleira, com entre-sola de borracha e reveron — de 36 a 44,

48$000

ESTAMOS FORÇANDO A BAIXA

69, São José, 69

Pelo Correio mais 2$000.

O QUE HONTEM, JULGARAM AS CAMARAS REUNIDAS

Sob a presidencia do desembargador Ataulpho de Paiva, reuniram-se, hontem, as Camaras da Corte de Appellação, comparecendo os desembargadores Moraes Sarmento, Costa Ribeiro, Nabuco de Abreu, Sá Pereira, Sampaio Vianna, Saraiva Junior, Francellino Guimarães, Elviro Carrilho, Ovidio Romeiro, Angra de Oliveira, Machado Guimarães, Carvalho e Mello e Alfredo Russell. Esteve presente o dr. André de Faria Pereira, procurador geral do Districto.

Foram julgados os seguintes pleitos:

RECURSOS DE REVISTA

N.6 — Relator desembargador Sá Pereira. Recorrentes, Guilherme Whitaker Sobrinho e outros; recorridos, Banco Hypothecario do Brasil e outros — Preliminarmente julgaram ser caso do recurso interposto, contra os votos dos desembargadores Saraiva Junior e Nabuco de Abreu, e "de meritis" julgaram improcedente a revista.

19 — Relator desembargador Sá Pereira. Recorrente, Banco Portuguez do Brasil; recorrido, Voloche & Machado — Preliminarmente julgaram não ser caso do recurso interposto.

34 — Relator desembargador Sá Pereira. Recorrente, Pedro Pinto da Silva Rocha; recorridos, José Moutinho de Assumpção Moreira e Antonio Cezar da Nobrega. — Indeferido o requerimento para diligenciar, preliminarmente não se tomou conhecimento do recurso por ter sido interposto fora do prazo legal.

EMBARGOS DE NULLIDADE

4360 — Relator desembargador Francellino Guimarães. Embargante, Fazenda Municipal; embargada, baroneza de Mesquita. — Desprezados os embargos.

4556 — Relator desembargador Sá Pereira. Embargante, Luiz Wellisch & Companhia; embargados, E. Lavino & Companhia. — Desprezaram os embargos, contra os votos dos desembargadores Costa Ribeiro, Sampaio Vianna, Carvalho e Mello e o Relator.

5051 — Relator desembargador Ovidio Romeiro. Embargantes, Cesar Baptista Diniz & Companhia; embargado, J. R. da Silva Fontes. — Homologada a desistencia.

5472 — (Desistencia) Relator desembargador Sá Pereira. Embargante, Jayme d'Assumpção Mello como cessionario de Henley & Companhia; embargado, J. Marques & Companhia. — Homologada a desistencia.

5722 — Relator desembargador Francellino Guimarães. Embargantes S. Tavares & Garcia; embargado, Carlos Moreira. — Desprezaram os embargos.

6384 — Relator desembargador Alfredo Russel. Embargantes, 1º José Anzaloni de Marcos, 2º João Baptista Accioly Costa; embargados os mesmos. — Desprezaram os embargos.

Guarda Civil

Ordens diversas sobre varios serviços

Dia á séde central hoje: fiscal Augusto Gonçalves de Almeida e o ajudante Nominato C. dos Santos. Uniforme 3º.

— Despacho exarado pelo inspector "Archive-se, á vista da improcedencia da accusação" — na syndicancia mandada proceder contra o guarda de 2ª classe 916 em virtude de uma parte firmada pelo ajudante de fiscal Joaquim Rufino dos Santos que o accusava da falta de exacção no cumprimento de seus deveres.

— O guarda de 1ª classe 233, Jayme Rodrigues das Neves, tornou-se alvo das referencias elogiosas do delegado do 1º districto policial pela actividade e intelligencia com que se houve, no dia 3 do corrente, quando chamado a tomar conhecimento de um principio de incendio no 1º andar do predio n. 128 da rua da Quitanda. O referido guarda, depois de, na caixa mais proxima, solicitar os soccorros do Corpo de Bombeiros, dirigiu-se ao local do sinistro, onde verificara que o mesmo tivera origem em um fogareiro de alcool que ao lado outros inflammaveis, e que ali fora collocado por um individuo que despreoccupadamente enceraya o assoalho do referido predio, o qual accidentalmente virara, dando motivo ao que acima fica dito. O citado guarda chegando ao local e encontrando a um canto um grande tapete, com elle intelligentemente abafou as chamas, evitando assim, imminente incendio, tudo conforme parte firmada pelo fiscal Luiz Martins de Oliveira.

— São transferidos do "Destino Especial" — para a 5ª secção o guarda de reserva 1185 e para a 7ª secção o dito de igual classe 1276.

— Compareçam amanhã, ás 11 horas — na secretaria, para registrar gu'a de licença, o guarda n. 703 e, afim de receber officio para depor os ditos ns. 580, 679, 733 e 1027, devendo o fiscal da séde central providenciar quanto ao de n. 580.

A ASSOCIAÇÃO DOS DENTISTAS E AS SUAS REUNIÕES SCIENTIFICAS

A pyorrhéa-alveolar é curavel, diz o dr. Agnello Cerqueira

Esteve hontem reunida, em sessão ordinaria, em sua séde á rua Paulo de Frontin n. 128, sob a presidencia do dr. Alexandre Agra, a Associação Central Brasileira de Cirurgiões Dentistas com a presença dos elementos mais representativos da classe odontologica, tendo o dr. Agnello Cerqueira, membro da directoria dessa aggremiação scientifica, e que tomara parte na delegação brasileira ao congresso odontologico de Buenos Aires, reunido em outubro do anno findo, occupando a tribuna, na ordem do dia, para tratar da cura da pyorrhéa-alveolar pelo processo, inespecifico, cujo ponto de vista o conferencista defendeu brilhantemente.

Depois de longas considerações disse o conferencista:

"Podemos affirmar que os casos rebeldes ou incuraveis estão por certo ligados ás anomalias do metabolismo diathes'co e pathologico, e é, no meu modo de ver, absurdo negar essa influencia.

Acho, o primeiro passo que o profissional deve dar, antes de começar o tratamento do seu doente é exigir do mesmo o exame de urina, por esse meio ficaremos aptos a conhecer as deficituosas eliminações dos uratos, a superproducção de acido urico e, igualmente, saberemos si existe a presença anormal de assucar na discrasia diabetica, de albumina nos albuminuricos, etc.

De accordo com o resultado do exame, si o mesmo positivar uma dessas anomalias, é imprescindivel submetter o cliente a rigoroso tratamento geral por um medico especialista, cumprindo-nos, então, fazer simultaneamente o tratamento local.

Tendo usado em minha clinica o "Novoprotin", em injecções intragengivaes, e estou convencido que esta proteina vegetal tem um grande poder curativo, produzindo grande superactividade phagocitaria, desapparecendo nos casos mais rebeldes as condições supurativas.

O dr. Luiz Pannain, de São Paulo, affirma ser a pyorrhéa oriunda exclusivamente do tartaro e com a ablação deste resultará a sua cura. Realmente o tartaro serico, o encontrado na maioria dos casos, uma vez retirado, a supuração diminue consideravelmente tornando-se quasi nulla.

Black denominou serico ao deposito encontrado debaixo dos collos, até o apice radicular.

O tartaro salivar, que é defenido como sendo uma precipitação de phosphatos e carbonatos terrosos da saliva, não tem interferencia nenhuma na genese dessa molestia. Poderá produzir gengivites de desagradaveis aspectos, mas nunca produzirá uma pyorrhéa.

Ainda, quanto o tartaro, é sabido a aptidão do organismo de formar calculos em varios orgãos, os quaes consistem em pequenas pedras ou areias. Em certos gottosos, nota-se sobre a pelle concreções cretaes. Em alguns dyspepticos e arthriticos, as dejecções encerram as vezes grande quantidade de areia. Quanto á lithiase urinaria sabe-se que os calculos ammoniaco-magnesianos podem nascer numa bexiga infectada, em virtude da fermentação ammoniacal da urina. Os outros formados de acido urico ou de acido oxalico são attribuidos aos rins e ao baçinete.

Os calculos nas vias biliares formam-se pela precipitação de ingredientes da bilis, especialmente da cholesterina. A razão verdadeira desta precipitação não está ainda bem clara, com tudo, e o que se acceita por emquanto.

Para a articulação alveolo-dentaria é racionalissimo ser o tartaro serico ou hematogenico tambem consequencia da diathese arthritica".

Depois de outras considerações, disse o dr. Cerqueira:

"O nosso scepticismo deve ser vencido pelas verdades scientificas de todos os phenomenos morbidos que caracterizam essa horripilante molestia e contra os quaes a nossa acção póde ser decesiva no seu exterminio.

Concluo, concordando com os illustres collegas que me antecederam — J. Th. Périssé e Manoel Duarte, — declarando tambem curavel a pyorrhéa-alveolar.

Nego, entretanto, ser o tartaro a causa unica dessa molestia, como affirma Pannain, embora reconheça a grande competencia e o valor scientifico de que é possuidor esse collega.

Permittam-me, antes de terminar a minha despretenciosa communicação, faça uma exposição mais clara do tratamento que ultimamente venho fazendo com os melhores resultados. Procuro sempre o dente mais sacrificado em sua sustentação, nelle fazendo uma raspagem de tartaro, de fóra para dentro, como aconselho o dr. Bilbão. Um instrumento para essa operação deve ser preparado em forma de cinzel. Devemos introduzil-o fazendo pressão, sobre a parte da raiz em que estejam descolocadas as gengivas, até percorrer toda a extensão do descollamento gengival, sem, entretanto, lezar as gengivas.

Não costumo fazer esta operação em mais de dois dentes e antes de iniciala a anesthesio com injecção de Novocaina de Corbière. Depois desse paciente trabalho, faço uma injecção de Novoprotin que, ainda, encontrando os tecidos anesthesiados se faz supportar muito bem pelo paciente, só passando a outros dentes quando a suppuração daquelles tenha desapparecido completamente. Assim, vou proseguindo o tratamento até quando de todo o aspecto das gengivas volte ao estado normal. Nos casos avançados, procuro normalizar a articulação desgastando os dentes que soffreram expulsão parcial, e para os que estiverem ainda abalados os sustentarei por meio de apparelhos retentivos, que pela sua delicadeza podem ser collocados em caracter definitivo — são verdadeiras pontes de sustentação, indispensaveis á finalidade do tratamento dos casos avançados.

Affirmam os americanos, e disso eu tenho longa experiencia, é preciso immobilizar os dentes que tenham perdido parte de seus tecidos retentivos para que resulte a anylose nos tecidos ainda restantes. Este phenomeno deve ser provocado por uma perfeita sustentação prothetica.

Por emquanto é só o que tenho a dizer-vos sobre esse complicado assumpto."

A PROPHYLAXIA DA LEPRA NO CEARA'

Gesto altruistico do capitalista Antonio Diogo

A iniciativa particular, no Ceará, vae resolver um problema a que os governos sempre votaram indefferentismo.

Senhoras da alta sociedade de Fortaleza tomaram a frente de uma cruzada de benemerencia a prophylaxia da lepra.

O emprehendimento alcançou logo applausos geraes, destacando-se dentre os multiplos auxilios para a construcção de um leprosario na capital cearense, a dadiva feita pelo capitalista e industrial coronel Antonio Diogo de Siqueira, que subscrevendo 100:000$000 em dinheiro, comprometteu-se tambem a contribuir com 3:000$000 mensaes para a manutenção desse estabelecimento de caridade.

Outro espirito altruista é o do illustre medico dr. Cesar Cals, que tem em Fortaleza prestado grandes serviços ao louvavel tentamen.

Mais um carteiro para os Correios de Botucatú

O director geral dos Correios nomeou, carteiro de 2ª classe da Administração dos Correios de Botucatú, no Estado de São Paulo, o servente da mesma administração Lazaro de Godoy.

Foi adiado o julgamento no jury

O Tribunal do jury deveria julgar hontem, os réos Antonio Ferreira Neves e Guilherme José Sanches, mas não fel-o por terem os accusados pedido adiamento, visto os seus advogados não terem comparecido.

O juiz dr. Edgar Costa deferiu o pedido e marcou nova reunião para o dia 11 do corrente.

Para substituir jurados foram sorteados mais 5 Fernando Barroso de Azevedo, José Mathias Gurgel do Amaral, Luiz Lopes Domingues, Manoel Gonçalves Guniglam e Nicolao Tolentino Neves Gonzaga.

Notas suburbanas

Em pról do progresso suburbano. — O largo do Jacaré ao abandono. — A inauguração, hontem, da feira livre em Realengo. — Diversas notas.

O desenvolvimento espantoso que tem tido nestes ultimos annos as localidades suburbanas, está exigindo medidas urgentes por parte da municipalidade, principalmente, afim de que as populações possam viver mais tranquillamente.

A intensificação dos bondes é uma das questões que mais preoccupam os habitantes dos suburbios, pois ella resolveria tambem outras tantas de enorme importancia.

Nas zonas leopoldinenses, sabe-se o surto de extraordinario progresso que despontaria se os bondes fossem até a estação da Penha. As vantagens que adviriam para os moradores seriam incalculaveis, sobresaindo a do augmento de trens que a Leopoldina, instigada pela concorrencia, immediatamente faria.

Para Inhaúma e Irajá, apezar de muito populosas, seria o surgir de uma vida intensa, porque far-se-ia facilmente a ligação das zonas da Central do Brasil com a da Leopoldina, pelo proseguimento dos bondes da primeira localidade pelo Caminho do Itararé para a estação de Ramos e da segunda por Vicente de Carvalho para a Estrada de Braz de Pinna, na Penha, podendo realizar a grande aspiração da linha circular — Cáes Pharoux á Penha e vice-versa, como já tem sido lembrada mais de uma vez.

Esse plano, que é exequivel, só traria no momento vantagens para a Light com o assentamento de trilhos, pois, immediatamente dar-lhe-ia a compensação, pela preferencia do publico.

E teriamos ainda o augmento de população e do commercio, desenvolvendo-se outros elementos de uma vida feliz, para os suburbios.

Esta aspiração, claramente realizavel, seria o definitivo passo para o futuro grandioso que aguarda os suburbios e que têm inconcusso direito.

O largo do Jacaré

E' immensamente conhecida a praça que liga a rua Dr. Lino Teixeira á Avenida Suburbana, em Praia Pequena, percorrendo assim uma enorme área dos suburbios, totalmente povoada, com um commercio que progride, e onde tambem está situada uma fabrica de vidros que trabalha com centenas de operarios.

Quer, isto affirmar, pois, que o Largo do Jacaré, embora recorde um feio reptil, está encravado num ponto de extraordinario movimento, alegre, cheio de vida.

Entretanto, o abandono em que o deixou a municipalidade, contrasta dolorosamente com o desenvolvimento do logar.

O prefeito ha mais de um anno, procurado por uma numerosa commissão de moradores, proprietarios e negociantes, que succintamente demonstrou o anniquilamento daquelle Largo, mostrando-se admirado de tudo que ouvia, prometteu determinar ao engenheiro do districto, que orçasse a despeza para o calçamento a fazer-se nessa via publica.

A commissão retirou-se "extremamente penhorada pelas attenções que lhe déra o governador da cidade", e esperou confiante, e esperou... até que se certificou que o Largo do Jacaré, talvez por ogeriza ao nome, ficára sem o beneficio reclamado.

E lá está elle, cheio de lama, de lixo, porque nem limpeza ali se faz, esburacado, sem o decantado melhoramento!

Até quando esperarão os moradores do Largo do Jacaré que seja elle devidamente calçado?

O sr. Alaor Prata cumprirá ainda a sua promessa?

Piedade

A administração da Liga Catholica Jesus, Maria, José, ha poucos dias eleita, conforme noticiámos, será na proxima terça-feira, empossada, na Egreja do Divino Salvador, da estação de Piedade.

Essa administração está constituida dos seguintes srs.: Elias Thomaz, presidente; José Joaquim Ferreira, vice-presidente; Carlos Alberto de Siqueira, 1º secretario; Aristhodemo da Cunha Gomes, 2º secretario; João Freire, thesoureiro; João Thomaz Netto, procurador.

Conselho: Abilio Ignacio de Siqueira, João Gomes, José Nunes Almas, Vicente Fortunato Brandão, dr. Adolpho Bandeira Rodrigues, Antonio Thomaz, Ary-Koerner Lacombe, Sergio da Costa Azevedo, Victor Rodrigues da Silva e Manoel Tavares do Couto.

— Pedem-nos os moradores da rua Violante, em Piedade, chamemos a attenção das autoridades competentes da Prefeitura Municipal e Saude Publica, afim de cessar com a immundicie em que se encontra aquella rua.

Além da grande quantidade de lixo e capim, as vallas e sargetas estão exhalando máo cheiro, devido á falta dagua.

Cabe ás autoridades, tomarem providencias a respeito.

Quintino Bocayuva

Em estado deploravel, que immensamente prejudica os interesses dos moradores, encontra-se a antiga rua Padre Lapa, em Quintino Bocayuva, que, parece, não é conhecida na Prefeitura, senão pelos lançadores, para a cobrança de impostos.

De principio a fim, por não ser calçada, com as chuvas, adquiriu aqui e ali depressões, que se tornaram em tantos outros charcos. As sargetas obstruidas, infectas, servem para a proliferação de mosquitos, o maior tormento da população suburbana.

Em synthese, a rua Padre Lapa, está orphã de cuidados da municipalidade, o que é um absurdo para não se dizer, uma iniquidade.

Seria de desejar que para ella se volvessem as attenções do prefeito, ou do engenheiro do districto, cessando desta fórma, os prejuizos soffridos pelos habitantes da abandonada rua.

— A escassez da agua em Quintino Bocayuva, é um caso que está se tornando irritante, merecendo afinal solução immediata.

Os moradores da rua Goyaz, já por duas vezes, procuraram o "Correio da Manhã", para que reclamassemos contra o abuso de, durante muitos dias não lhes ser proporcionado o direito de possuirem a preciosa lympha para as mais urgentes necessidades agora são os moradores da rua Duarte Teixeira, na mesma estação, que se queixam da ausencia da agua em suas casas.

Observa-se dest'arte, uma irregularidade na distribuição do delicioso nectar e bem se comprehende que alguem é o responsavel por semelhante facto, que bastante vêm prejudicando os habitantes da pitoresca estação suburbana.

Definam-se, portanto, as responsabilidades e o director da Repartição de Aguas ou o ministro, com a autoridade que têm, venham em auxilio dos prejudicados.

Realengo

Inaugura-se hoje, nesta localidade, uma feira livre que funccionará todas ás quintas-feiras, tendo assim o ministro da Agricultura e o superintendente do Abastecimento attendido á commissão composta dos srs. Luiz Bastos Guimarães, Lindolpho Ferreira, Leoncio Motta, Augusto Costa, dr. Telles de Moraes, Antonio Aureliano e Salvador Januzzi, que em nome da população pedira tal melhoramento.

Anchieta

Esta localidade, apezar de bastante populosa, não obteve ainda beneficio algum, achando-se quasi todas as suas ruas estragadas, sem nivelamento, sem hygiene, nada emfim.

A propria Estrada da Pavuna, de enorme transito, não teve quem até hoje cuidasse do seu beneficiamento, achando-se como demonstra a gravura, em estado lastimoso.

O matto a invadir vigorosamente e as sargetes que a ladeam, são lagôas putridas.

gôas putridas que desprendem miasmas horriveis.

Porque a Prefeitura não vae até Anchieta beneficiar todas as suas vias publicas?

Por acaso não cobra nesta zona os mesmos impostos que nas outras?

Logo, impõe-se, como um acto de justiça, não esquecel-a tão cruelmente, como ora acontece.

Penha

Afim de orientar os nossos leitores, publicámos o horario do movimento religioso na Egreja de Nossa Senhora da Penha.

Todos os dias celebram-se missas ás 9.30, com excepção dos domingos, que se effectuam ás 8 e 10 horas. Os baptizados, diariamente, até ás 11 horas, excepto aos domingos, dias de guarda e feriados, que serão até ás 2 horas.

Na Casa da Romaria diariamente, pessoa competente, receberá as encommendas das missas.

Para os demais actos extraordinarios, os interessados devem se entender com o 1º capellão padre José Maria Martins Alves da Rocha.

Terra Nova

Esta localidade que fica á cavalleiro da Estrada Nova da Pavuna, a poucos passos de Pilares, onde é o centro de maior movimento commercial e passam os bondes de Inhaúma, está em desolador abandono.

Todas as ruas se acham invadidas pelo matto, não possuindo nenhuma dellas o calçamento nem escoamento para as aguas das chuvas.

Para exemplo citamos duas, as denominadas Francisca Zieze e Casimiro de Abreu, em horrivel estado de conservação.

A hygiene ali desappareceu, pois não appareceu um representante dessa repartição, para providenciar, beneficiando a população.

Nota-se um indifferentismo da municipalidade pela referida zona, alliás povoadissima, tanto assim que animaes de toda a especie andam á solta, desde gordos suinos que revolvem a terra até a matula de cães que incommodam os transeuntes.

E' fantastico o que se observa em Terra Nova, tanto que um antigo morador nos disse pitorescamente parece ter sido ali "que o diabo perdeu as botas."

Torna-se, entretanto, preciso que a Prefeitura tome uma séria deliberação em proveito da referida localidade, porque da fórma em que ella se encontra, em breve se transformará em um enorme deserto.

Assim tambem é demais.

Tury-Assú

A laboriosa população desta localidade da Linha Auxiliar, que vêm se esforçando pela construcção da Egreja de N. S. Santa Rita, para commemorar o levantamento dos alicerces desse templo, realizou domingo, esplendida festa que teve grande concorrencia, tocando uma banda de musica e havendo alguns divertimentos.

Sepetiba e Guaratiba

Estas duas localidades suburbanas, vão ser em breve tempo, beneficiadas com a canalização dagua, o que aliás já ha muito se vêm reclamando, como um immenso beneficio para áquellas populações.

PIANOS NOVOS

A 30 mezes, dos melhores fabricantes, A. MATHIAS, R. Visconde do Rio Branco, 21. Fone C. 3053. Auto-pianos tocando a pé e mão, pianos Crapeau 1|4 de cauda e pianos de armario não comprem sem ver os nossos preços. (10242)

SECÇÃO THEOSOPHICA

A Ethica preliminar da Theosophia

A prova de que a theosophia não está, não pode estar fóra das nossas vidas, encontra-se no facto de que ella determina a causa, a finalidade do Universo e o logar que ao homem compete nesse universo. Indica assim os meios de obter seguro roteiro para a vida; não um roteiro geral que deva ser seguido por todos indistinctamente, porem, ao contrario, habilita o homem a encontrar por si mesmo o caminho que melhor lhe convem a elle, conforme a sua natureza e organização interior, a sua linha evolutiva.

Assim, o mystico encontrará na ethica e symbologia theosophica um largo campo de investigação e de expansão de conhecimento; o scientista, por sua vez deparar-se-á com um aspecto novo e transcendente quanto ao modo de entender os principios scientificos, cuja amplitude se torna incommensuravelmente maior do que é normalmente na accepção vulgar. As portas da investigação e da locubração do invisivel abrem-se, então deante do esforçado que chega a determinar por modo seguro, em bases experimentaes o que se acceitou em accommodar sob a classificação que ainda faz sorrir a muitos metaphysicos.

O homem de acção, por sua vez, encontrará novas inspirações para uma conducta recta e, como resultado della, uma paz e serenidade que correspondem aquelles que embora em um grau humilde já começaram a subordinar suas actividades ao Plano Evolutivo, portanto a modestamente, collaborarem com Deus.

A todos a Theosophia abre novos horizontes, quaesquer que sejam os campos em que exercitem a sua actividade moral, intellectual ou physica.

Do que brevemente ficou exposto se pode colligir a importancia magna que tem a theosophia pela sua applicação pratica a vida do homem, ensinando-o a viver a vida mais masi sabiamente e a encarar a morte como deve ella ser encarada: um accidente temporario em uma vida interminavel.

Ha tres grandes Verdades que formam, por assim dizer, o arcabouço de todo o conhecimento theosophico, verdades eternas como toda a verdade não pode deixar de o ser e que, como taes tendem a conduzir o homem á realização do Bem e do Bello, como é natural. Em subsequentes escriptos, vamos occupar-nos dessas tres verdades de um modo detalhado, limitando-nos por agora, a ennuncial-as, a propôl-as em sua maxima simplicidade. Ficam, assim, os nossos leitores, convidados a meditarem sobre ellas, pelo menos a sobre ellas focalisarem um pouco da sua attenção, tirando desde já as illacções que lhes pareçam convenientes, até ao nosso proximo escripto, afim de as confrontarem com as nossas e desse modo chegarem a uma conclusão pessoal e logica mais completa —pois é isto que se faz em theosophia quando se estuda.

Não se nos pede que acceitemos as ideias expostas e sim que sobre ellas nos demoremos e raciocinemos, afim de acceital-as ou rejeital-as no todo ou em parte conforme a nossa organização e discernimento interior.

Nem aquelle que escreve estas linhas tem a menor pretenção a magister ou ao professorado em materia theosophica: é, ao contrario, apenas *um estudante* que entre estudantes e a estudantes se apresenta, prompto e ancioso por dar conta de algumas ideias colhidas nesse vasto campo de investigação, e experiencia que é a Sabedoria Divina, Brahma Vidya ou Theosophia, como lhe queiram chamar, e que é quasi tão remota como o mundo e que por isso tambem veiu a ser cognominada, presentemente, de "Sabedoria Antiga".

Todas as religiões, quer as da mais alta antiguidade, hoje extinctas por cujos restos archeologicos unicamente podemos reconstituir a sua historia, — quer as que ainda no presente vivem e encaminham os homens para a Senda de Espiritualidade, todas ellas têm ou tiveram a sua raiz no tronco *maior* que é a theosophia. Assim, pois, as verdades que ella annuncia e expõe, não são differentes das ensinadas pelas religiões existentes. Talvez apenas mais explicitas e completas, como é de esperar de um conjuncto philosophico que abrange todos os systemas ethicos, religiosos e philosophicos do mundo, sendo por si uma synthese completa da religião-sciencia-philosophia em seu caracter mais amplo e universal.

São, pois, as seguintes, as tres verdades que deixamos á consideração dos nossos leitores até ulteriores escriptos:

1ª — Existe um principio de vida (Deus) que reside em nós e ao redor de nós. D'Elle provem a vida e o ser; é eterno e eternamente bemfazejo; não pode ser visto nem ouvido, mas pode ser percebido por quem sinceramente o deseje.

2ª — A alma do homem é immortal e a gloria e o explendor do seu futuro são os de uma coisa cujo crescimento não tem limites. (Lei de Evolução).

3ª — Uma justiça absoluta regula o Universo, por tal modo que o homem é o dispensador da propria gloria ou da ignorancia; da recompensa ou do castigo para si proprio. (Ennunciado da Responsabilidade).

E cremos que por hoje, basta, propondo-nos, em ulteriores escriptos, a entrar em detalhes sobre cada uma destas tres verdades, tão dignas de consideração e estudo, pelo seu alcance philosophico transcendente, perceptivel mesmo á primeira vista.

E até breve.

Rio, 30 de setembro de 1926.

Alcixo Alves de Souza. — Praça Tiradentes n. 48, sobrado.

Muita gente sem trabalho devido ao fechamento de uma fabrica

S. Paulo, 7, (Do correspondente) — A proposito do fechamento da fabrica Maria Zelia, pertencente á S. A. Scarpa, o presidente dessa sociedade informou ter sido o fechamento motivado pela quantidade vultosa de stock e saidas diminutas. A fabrica ficará fechada um mez afim de dar vazão ao stock. Se esse mez não bastar a fabrica ficará fechada por mais tempo. Foram dispensados dois mil operarios sendo que cerca de quinhentos ficaram na villa operaria pertencente á fabrica. Os demais serão auxiliados pela sociedade na medida do possivel.

UM ESTABELECIMENTO COMMERCIAL VISITADO E ROUBADO

Soube a policia que o estabelecimento commercial do sr. Felippe Gusmam, á rua de Sant'Anna n. 62 foi visitado pelos ladrões que n'ella penetraram a um saque em regra.

O referido commerciante tem como seu gerente o sr. Abrahão Resnikagg, que ao chegar pela manhã, ao negocio, deu pelo roubo, communicando-o ao patrão pelo telephone, na residencia do mesmo, á rua do Mattoso. O sr. Gusmam saiu de casa apressado e n'um taxi chegou ao seu estabelecimento, onde verificou a verdade da dolorosa noticia. E sem perda de tempo levou elle o caso ao conhecimento da policia local, procedendo esta a uma rigorosa vistoria em todo o estabelecimento. Os ladrões penetraram na casa pelo alçapão existente nos fundos do predio, de um unico pavimento, utilisando-se de uma corda presa á cumieira. E com tanta calma agiram elles que celaram no proprio local, deixando

Verificou-se, então pelo balanço procedido que os larapios carregaram muitas peças de sedas, avaliadas em cerca de 9 contos.

O dono do negocio presume que os ladrões, apar attingirem a sua casa, tinham entrado por um predio em ruinas, da rua Visconde de Itauna.

A policia procede a investigações afim de ver se descobre os audaciosos amigos do alheio.

Correio Sportivo

FOOTBALL

CAMPEONATO BRASILEIRO

Os proximos jogos

Rio x Minas — São Paulo x Rio Grande

Os cariocas apresentam-se domingo proximo no campeonato brasileiro, enfrentando em match eliminatorio o team da Liga Mineira, que, por sua vez, tambem, joga o primeiro match da temporada de jogos interestaduaes. Temos confiança na figura dos rapazes seleccionados pela Amea, mesmo apezar de não ser o melhor team que o Rio poderia apresentar. Os mineiros, este anno, conseguiram reunir os elementos de Juiz de Fóra, reforçando o team com alguns jogadores de nomeada.

Aliás, Juiz de Fóra é um centro de cultura de football muito mais intenso do que a capital mineira. Além disso, arranjaram os mineiros um entrainer inglez, que no dizer de quem tem assistido os treinos, tem trazido grandes proveitos á equipe. Os mineiros chegam hoje pelo noturno que deixou hontem Bello Horizonte.

Os cariocas já deram o seu ultimo treino. Estão aptos e dispostos.

Os paulistas tomaram medidas excepcionaes para garantir o jogo de domingo contra os gauchos. A proposito do ultimo treno, um chronista resumiu nestas palavras as suas impressões:

Mediocre foi o treno de hontem, do nosso combinado, no campo da Ponte Grande. O seleccionado, que se apresentou desfalcado de Feitiço, desenvolveu o mais das vezes um jogo falho, fraco e indeciso. A defesa atrapalhava-se constantemente, deixando Tuffy, e depois Athié em apuros. O ataque desarticulado, nada fez de notavel. Durante muito tempo, o quadro A [illegible] a reacção era duradoura, invertendo-se a situação. Mas o quadro B era por demais fraco, bastando notar que [illegible] do Corinthians e o medio direito foi o conhecido centro avante Maxambomba. Logo no inicio, os extremas direita e esquerda foram machucados, aggravando ainda mais a fraqueza do quadro. Mesmo assim a reacção dos menos fracos fez com que [illegible].

Os quadros eram os seguintes:

A — Tuffy (depois Athié); Grané e Deblio; Xingó, Amilcar e Serafim; Apparicio, Heitor, Petro, Imparato e Guimarães.

B — Athié (depois Tuffy); Giby e Alberto; Maxa, Aguiar e Bassani; Omar, Camarão, Sancho, Imparato e Guimarães.

O resultado foi de 4x2 favoravel ao quadro A, sendo autores: Petro (2) e Imparato (2). Apparicio e Araken e dos vencidos Camarão e Sancho.

Como se vê, apezar dos Paranaenses jogarem com o Santos, alguns elementos daquelle club jogaram hontem.

Os juizes para domingo são, em S. Paulo, José de Castro, e no Rio, ao que nos consta, um juiz da Liga Sportiva Fluminense, ainda não designado.

Os jogos já realizados e os que ainda faltam ser disputados, do presente campeonato:

Eliminatorias;

12 de setembro:

Zona norte (séde, Belém) — Pará x Maranhão — Vencedor, Pará, por 5 x 1.

Zona nordeste (séde S. Salvador) — Bahia x Parahyba — Vencedor Bahia, por 5 x 0.

19 de setembro:

Zona Nordeste (séde, S. Salvador) — Pernambuco x Ceará — Vencedor, Pernambuco, 3x2 (nullo).

21 de setembro:

Zona Norte (séde, Belém) — Amazonas x Piauhy — Vencedor, Amazonas, por 3x2.

23 de setembro:

Zona Nordeste (séde, S. Salvador) — Pernambuco x Ceará — Vencedor, Pernambuco por 2x0.

26 de setembro:

Zona Norte (séde, Belém) — Pará x Amazonas — Vencedor, Pará por 7x0.

Zona Sul (séde, S. Paulo) — Bahia x Pernambuco — Vencedor Bahia por 8x1.

Zona Sul (séde, S. Paulo) — São Paulo x Santa Catharina — Vencedor, S. Paulo por 16x0.

3 de outubro:

Zona do Centro (séde, Districto Federal) — Espirito Santo x Estado do Rio — Vencedor, Estado do Rio por 6x3.

Zona Sul (séde, S. Paulo) — Paranaenses x Riograndenses — Vencedor, Rio Grande por 5x2.

10 de outubro:

Zona do Centro (séde, Districto Federal) — Districto Federal x Minas Geraes.

Zona Sul (séde, S. Paulo) — S. Paulo x Rio Grande.

17 de outubro:

Zona do Centro (séde, Districto Federal) — Vencedor Espirito Santo e Estado do Rio x vencedor Districto Federal x Minas Geraes.

Semi-finaes no Districto Federal

24 de outubro:

Vencedor do Nordeste x Vencedor do Sul.

31 de outubro:

Vencedor do Norte x Vencedor do Centro.

Final No Districto Federal

7 de novembro:

Vencedor da 1ª semi-final x Vencedor da 2ª.

O BOLETIM MENSAL DO C. R. FLAMENGO

Recebemos os numeros 3 e 4 do Boletim Mensal do C. R. Flamengo, dirigido pelo nosso amigo sr. Pedro Dionysio F. Gomes e correspondentes aos mezes de julho e agosto p. p.

Abrindo a edição vem publicado um caloroso appello do dr. Faustino Esposel, feito de bordo do Zeelandia aos socios rubros negros, [illegible] notas sobre Raul Ferreira Serpa, [illegible] gravuras.

O Boletim Mensal é uma publicação feita com gosto e que o Flamengo deve ler com carinho.

EM S. PAULO

Flamengo x Syrio

O C. R. Flamengo pediu á Amea permissão para jogar com o Syrio, em S. Paulo, no dia 12 de outubro. Ouvimos que a permissão será concedida com restricções quanto aos jogadores que fazem parte do scratch, por isso que haverá treno do quadro no Rio.

UM FESTIVAL SPORTIVO

O Instituto Universal Beneficente, com sua séde á rua Visconde do Rio Branco, 56, e por iniciativa da sua Directoria, deliberou levar a effeito um grande festival sportivo, cujo intuito [illegible] Ensino e bem assim para prestar auxilio ao ex-chauffeur Joaquim Ferreira, que [illegible] com um Motor de Automovel, [illegible] nesta Capital, na Garage Avenida e que toda a Imprensa noticiou.

Por nimia gentileza "Jornal do Commercio" [illegible] F. C. de parte de sua Directoria, foi cedido a esta Associação, a sua Praça de Sports, situada na Avenida Francisco Bicalho.

Esse festival terá logar no proximo dia 12, feriado Nacional e constará de duas provas de football, entre os clubs: Fidalgo F. C. x Esperança F. C. e Engenho de Dentro F. C. x Confiança F. C.

1ª — Corrida de saccos para senhoritas.

2ª — Corrida da agulha, entre senhoritas e cavalheiros.

3ª — Corrida a pé em 50 metros para senhoritas.

4ª — Corrida a pé em 100 metros, para rapazes.

Haverá premios para os vencedores, apropriados para senhoritas e cavalheiros.

O Campo estará muito bem ornamentado, attendendo a que a direcção do festival está a cargo de sportman competente, tendo sido nomeada uma commissão de senhoritas, que prestará o seu valioso concurso para maior brilho da festa, havendo tambem uma banda de musica Militar, gentilmente cedida.

A Commissão organizadora do festival é composta das seguintes senhoritas:

Judith e Alice de Oliveira, Maria Brilhante, Mary Binder, Maria Mattos, Virginia de Azevedo Continho, Leonor Gonçalves, Maria de Lourdes Andrade e Nair de Assis Andrade e Annita de Almeida.

O FESTIVAL DESPORTIVO DE 12 DE OUTUBRO VASCO *versus* PARANAENSES

O sr. Affonso Pena Junior presidente da União dos Escoteiros do Brasil, adquiriu os dois premios que a U. E. E., deverá offerecer aos vencedores da grande match de foot-ball entre a valorosa equipe do "Vasco da Gama" desta capital, e o famoso quadro escolhido do Estado do Paraná, no proximo dia 12 — feriado nacional — no stadium do Fluminense Foot-Ball Club.

Esse jogo, que será em homenagem á União dos Escoteiros do Brasil, está despertando grande enthusiasmo em nossas rodas desportivas porque o quadro paranaense, [illegible] S. Paulo, vae medir-se com um concorrente vigoroso, qual o glorioso "Vasco", que [illegible] costuma deixar-se abater com facilidade.

É muito provavel, tambem, que nesse mesmo dia, o jogo preliminar se trave entre o scratch carioca e um dos mais fortes clubs desta cidade.

Os preços fixados pela Confederação Brasileira de Desportos, para o jogo do dia 12 de outubro acima referido, foram estes:

Cadeiras numeradas	10$000
Archibancadas	5$000
Geraes	2$000

Os collegios e tropas escoteiras que desejarem assistir á festa, [illegible] terão ingresso livre no Stadium do Vasco *versus* Paraná.

RIVER F. C.

A Commissão de sports do River pede o comparecimento dos seguintes jogadores [illegible], ás 12 horas do domingo 10 do corrente na séde do club, afim de seguirem reunidos para um treno em outra praça de sports.

LIGA METROPOLITANA DE DESPORTOS TERRESTRES

A commissão technica de foot-ball, em sua sessão de 6 do corrente, resolveu:

— multar em 10$000 o sr. Acilio Magalhães por não comparecer para actuar o jogo Dramatico x Confiança;

[illegible]

C. — tomar conhecimento da communicação do sr. Djalma Brilhante da Costa de não poder actuar o jogo dos quadros segundos Engenho de Dentro x Esperança.

D. — Applicar aos amadores do Confiança A. C. os srs. Heitor Rodrigues, Pedro Rodrigues, Walter Ferreira e Fernando dos Santos, a pena de suspensão por 15 jogos.

E. — Escalar os srs. Gilberto Alves de Lima e Caio Cavalcanti de Albuquerque para juizes dos primeiros e segundos quadros, dos jogos Engenho de Dentro x Esperança a se realizar no campo do primeiro.

F. — Approvar as seguintes [illegible] representantes para os jogos de 10 do corrente mez: Campo Grande x Metropolitano, [illegible] Natividade de Araujo.

Modesto x Dramatico, Eduardo Leal Alves de Souza.

[illegible]

Engenho de Dentro x Esperança, Alvaro Egydio de Siqueira Junior.

G. — approvar os resultados dos jogos realizados em 3 do corrente mez; Dramatico x Confiança, primeiros e segundos quadros, [illegible]

CAMPEONATO COLLEGIAL

[illegible]

OS JUIZES DA LIGA

[illegible]

OS JOGOS DO METROPOLITANO

[illegible]

AS COMMISSÕES DO ENGENHO DE DENTRO

A directoria do Engenho de Dentro nomeou as seguintes commissões para o jogo de domingo, com o Esperança:

Direcção geral — Waldemiro Pinto.

Policia e club — José Gonçalves e Rodolpho Loureiro.

Direcção sportiva — Vital José Ramalho.

Vestiario — Irineu Dias Leite.

Bilheteria — Jacy Cabeiro das Santos.

Porta da archibancada — Petronillo José de Lima.

Porta da geral — Alvaro Martins.

Pharmacia — Angelo de Britto.

Policiamento — Mario Gonçalves.

UM CARRO ESPECIAL PARA O METROPOLITANO

A directoria alugou um carro especial que partirá ligado ao trem que parte ás 10,20 da Central, parando na estação do Engenho de Dentro ás 10,32, para conduzir os seus jogadores e associados á estação de Campo Grande no proximo domingo.

As passagens devem ser procuradas pelos interessados ao preço de 1$500 ida e volta.

OS JOGOS DA ASSOCIAÇÃO SUBURBANA

Realizam-se domingo os seguintes jogos desta Associação:

SERIE A

Floresta x Empregados Municipaes

Engenho do Matto x Independencia.

SERIE B

Maria José x Irajá.

Collegio x Irajá.

Maria José x Piedade.

[illegible]

OS JOGOS DA LIGA LEOPOLDINENSE

A Liga Leopoldinense, marca para domingo estes jogos:

SERIE A

Guallemadas x Serrano.

SERIE B

Z. Seis x Belisario Penna

Mignon x Rupturas.

SERIE CENTRAL

Mangueira x Dubin.

OS JOGOS DA LIGA GRAPHICA

São estes, os jogos de depois de amanhã da Liga Graphica:

Guanabara x Victoria.

Alcantara x Guerra Junqueira.

Estrada de Ferro x [illegible]

America x Silva Manoel.

OS JOGOS DA LIGA SPORTIVA

Depois de amanhã, são estes, os jogos da Liga Sportiva:

Argentino x Brasileiro.

Liberty x Betterfield.

AMERICANO X CABO SUBMARINO

No proximo domingo será disputado o match entre o Americano e o Cabo Submarino.

O director sportivo do Americano pede o comparecimento dos seguintes jogadores, [illegible]

Reservas: Carangá, Bacalhão, Silva e Turco.

PETÉCA

OS JOGOS DO NATAÇÃO E REGATAS

O torneio de petéca do Natação e Regatas tem marcado para depois de amanhã os seguintes jogos:

Duplas: Pedro Santos-Amilcar Osorio x Victorino Ramos-Fernando de Adhemar Lisbôa.

Nelson Duprat-Manoel Almeida-Silva x Joaquim Santos Crespo-Francisco da Silva Lage.

Simples: Salvador Parras x Agostinho Sampaio Sá.

[illegible]

Clemente Capelletti x Nelson Pequeno Dominguez.

Antonio Laviola x Francisco Souza Valente.

Volley-ball

PROSEGUIMENTO DOS CAMPEONATOS ACADEMICOS

A Federação Academica do Rio de Janeiro, [illegible]

1ª prova: Medicina x Polytechnica.

2ª prova: Commercio x Direito.

3ª prova: Militar x Bellas Artes.

4ª prova (semi-final): Vencedor da 1ª x vencedor da 2ª.

5ª prova (final): Vencedor da 3ª x vencedor da 4ª.

[illegible]

OS JOGOS DE HOJE

Realizar-se hoje, no campeonato de volley-ball, os seguintes jogos:

Serie A

River x Syrio Libanez — campo do River F. S., á rua João Pinheiro, na Piedade.

Juiz: — Guilherme Pastor, do Bangú A. C.

Representante: — Jacome Guimarães Bonavita, do E. C. Everest.

Mangueira x Vasco — campo do S. C. Mangueira, [illegible]

Juiz: — Antonio Monteiro, do Hellenico A. C.

Representante: — Orlando Pareto Torres, do America F. C.

Serie B

Andarahy x Botafogo — campo do Andarahy A. C., [illegible]

Juiz: — Martinho Costa Ferreira, do Tijuca Tennis Club.

Representante: — Luiz Soares Filho, do Hellenico A. C.

Brasil x Villa Isabel — campo do Brasil, [illegible] General Severiano.

Juiz: — Pedro Geraldo de Almeida, do Botafogo F. C.

Representante: — Arthur Monteiro Neves, do C. R. Flamengo.

TENNIS

OS JOGOS INDIVIDUAES DA ASSOCIAÇÃO

[illegible]

Domingo, 10 do corrente — A's 2 horas da tarde, nos Courts do Fluminense F. Club.

Duplas para cavalheiros:

Adolpho S. Rheingantz-Adhemar Faria (Fluminense) versus Renato Rocha Miranda-Alberto Lage (Fluminense).

Domingo, 10 do corrente — A's 9 horas da manhã, nos Courts do Botafogo F. C.

Simples para cavalheiros:

Carlos Lopes (America) versus [illegible]

Terça-feira, feriado, 12 — A's 9 horas da manhã, nos Courts do Botafogo F. C.

Simples para cavalheiros:

Adhemar Faria (Fluminense) versus Carlos B. Palhares (Tijuca).

Sylvio Soares de Sá (Fluminense) versus [illegible]

Simples para cavalheiros:

José Couto (Botafogo) versus Alberto Lage (Fluminense).

YACHTING

LIGA NAUTICA DA LAGOA RODRIGO DE FREITAS

Reune-se no dia 13 do corrente, ás 8 horas, o conselho legislativo, para a eleição das commissões de syndicancia e material fluctuante.

O Club Nautico de Ramos, credenciou os srs. Edgard Silva, Oscar Machado e Severino Lyra.

REX II

O novo canoe do Andax Club, que concorre a regata de 21 do proximo mez, terá o nome de "Rex II".

CYCLISMO

CLUB INTERNACIONAL DE CYCLISTAS

Por motivo de força maior, foi transferida "sine die", a corrida marcada para o dia 10 do corrente, que devia realizar-se na Estrada Real de Santa Cruz, promovida pelo Club Internacional de Cyclistas.

Por nosso intermedio, a directoria do Club Internacional de Cyclistas pede o comparecimento [illegible] do sr. Casemiro Rocha Filho (Curinga), afim de prestar contas da importancia retida indevidamente em seu poder [illegible] durante agosto e setembro, e previne a todos os associados para não effectuarem mais pagamentos ao referido senhor.

A assembléa do Club Internacional de Cyclistas

São convidados a reunirem-se em assembléa geral no proximo dia 13 do corrente, ás 8 horas da noite, todos os associados do Club Internacional de Cyclistas, afim de tratar de assumptos de grande interesse social.

REMO

NOTAS DO CLUB DE NATAÇÃO E REGATAS

Reunião do conselho deliberativo

O presidente do conselho deliberativo do Natação e Regatas, por nosso intermedio, convoca os conselheiros para uma reunião, em 1ª convocação, quarta-feira, 13 do corrente, ás 8 1/2 horas da noite, afim de se tratar da seguinte ordem do dia:

a) pareceres da commissão fiscal;

b) proposta da directoria;

c) interesses sociaes.

Passeio maritimo

A directoria do Natação e Regatas, está promovendo um passeio maritimo que será realizado na barca "Guanabara I", [illegible] no dia 24 do corrente.

Haverá um conhecido "Jazz-band" a bordo que animará as dansas.

Concurso aquatico intimo

A directoria realizará no dia 24 do corrente, na praia de Santa Luzia, o seu concurso aquatico intimo, cujo programma é o seguinte:

1º pareo ás 7 horas — Taça Carlos Medeiros — "Travessia de Villegaignon á ponta do frigorifico de Santa Luzia".

2º pareo — Armando Leite — 100 metros. Novissimos.

3º pareo — Nadyr Medeiros — 100 metros, á brasse. Infantis.

4º pareo — Renato Pacheco — 100 metros. Nado livre. Juniors.

5º pareo — Dr. Octavio de Mello — 200 metros. [illegible]

6º pareo — João Zagari — [illegible]

7º pareo — Arthur Alegria — 100 metros. Turmas 2 x 50; 1ª, á brasse; 2ª, crawl. Infantis.

8º pareo — Joaquim Crespo — 400 metros. Nado livre, para estreantes.

9º pareo — Clemente Capelletti — 100 metros, á brasse. Novissimos.

10º pareo — Victorino Fernandes — 100 metros. Nado livre. [illegible]

11º pareo — A. Perez Gil — 100 metros. Nado de costas, qualquer classe.

12º pareo — Augusto Viminey — 100 metros. Nado livre, estreantes.

13º pareo — A. Ribeiro Machado — 100 metros. Nado livre (juniors).

14º pareo — F. Silva Cage — 300 metros — Turmas 3 x 100; 1ª, nado de costas — 2ª, á brasse, e 3ª, crawl.

UMA ASSEMBLÉA NO C. R. PIRAQUÊ

O presidente do C. R. Piraquê convida os associados a se reunirem em Assembléa Geral Extraordinaria na proxima segunda-feira, dia 11 do corrente, ás 20 horas, afim de tratar da Redacção final dos Estatutos.

Interesses sociaes.

UMA EXCURSÃO A' ILHA DO GOVERNADOR

A directoria do C. R. Piraquê avisa aos seus associados que fará a excursão á ilha do Governador, no proximo domingo, [illegible]

A FESTA DE DOMINGO

A directoria da Liga Nautica da Lagôa Rodrigo de Freitas, concedeu licença ao Club Regatas Piraquê, [illegible]

O embarque será ás 8 horas do Caes Pharoux, [illegible]

ANDAX-CLUB

A commissão de embarque da festa de domingo, [illegible] Basilio e José Marques de Oliveira.

Excursionismo

NOTAS DO GREMIO EXCURSIONISTA NACIONAL

O director de excursões, convida os associados do Gremio [illegible]

[illegible] Serviço Sanitario do Estado de S. Paulo, offertou á bibliotheca os ns. 3, 4, 5 e 6, anno IX, do "Boletim Mensal de Estatistica Demographo-Sanitaria de S. Paulo e dos municipios de Santos, Campinas, Ribeirão Preto, S. Carlos, Guaratinguetá e Botucatú", com um annexo sobre o movimento dos postos sanitarios do Estado.

Hoje, a directoria se reunirá, ás 8 horas da noite, em sessão regulamentar.

TURF

A PROXIMA CORRIDA EXTRAORDINARIA DO DERBY-CLUB

Para a reunião de terça-feira proxima, no hippodromo do Itamaraty, ficou hontem organizado o seguinte programma:

Grande premio America — 1.609 metros — 10:000$000 — Printer 63 kilos, Aguapehy 47, Patusco 53, Tanguary 58, Maranguape 56 e Leblon 48.

Premio Criação Brasileira — 1.609 metros — 5:000$000 — Dominio 53 kilos, Sonia 51, Dictador 53 e Dominador 53.

Premio Seis de Março — 1.609 metros — 3:500$000 — Passasunga 51 kilos, Hilda 51, Onda 49, Lontra 52, Cuco 49, Chineza 50, Barbara 47 e Baroneza 53. (Excluido o vencedor do premio Brasil da reunião do dia 10).

Premio Brasil — 1.609 metros — 3:500$000 — Cigarra 54 kilos, Tritão 48, Gavota 53, Cuco 48, Baroneza 51 e Quebranto 52.

Premio Velocidade — 1.100 metros — 3:500$000 — Aventureiro 52 kilos, Argentino 53, Titiana 51, Assuncion 51, Monna Vanna 51, Solino 61 e Mac 53. (Excluido o vencedor da reunião do dia 10).

Premio Dois de Agosto — 1.100 metros — 3:500$000 — Aquidaban 53 kilos, Mocetão 51, Krug 51, Springen 48, Molecote 53 e Jeunesse 49. (Excluido o vencedor da reunião do dia 10).

Premio Dezesete de Setembro — 1.750 metros — 4:000$000 — Percy 53 kilos, Carovy 49, Sincera 48, Luquillas 51, Caravana 49 e Patricio 49. (Excluido o vencedor do premio Internacional da reunião de domingo).

Premio Progresso — 1.750 metros — 4:000$000 — Nassau 53 kilos, Energica 49, Carmela 51, Verona 48, Serio 52 e Ebano 49.

Premio Itamaraty — 1.750 metros — 4:000$000 — Matrero 51 kilos, Querol 49, Solino 52, Braxrosal 51, Argentino 50 e Poesia 52. (Sobrecarga de um kilo ao vencedor do premio Velocidade da reunião de domingo e de tres ao do premio Itamaraty da mesma reunião).

AS PROXIMAS CORRIDAS DO JOCKEY-CLUB

Para as duas proximas corridas do Jockey-Club foram organizados os seguintes projectos de inscripção:

Corrida do dia 16:

Premio Thais — 1.300 metros — 3:000$000 — Para os seguintes animaes nacionaes sem victoria no Jockey-Club: Caricia, Cereja, Cervantes, Chineza, Cupim, Danaide, Dictador, Florestal, Garota, Gavea, Good Star, Irany, Jutay, Mascula, Maninha, Pequenino, Plymouth, Remanso, Riachuelo, Sans Paroles, Sans Tache, Sonia, Tertius Gaudet, Thor, Tieté, Trolhattan e Vampiro — Pesos: 3 annos 54 kilos e 4 annos e mais 56, tendo as eguas dois kilos de vantagem — Descarga de tres kilos aos perdedores de cinco ou mais carreiras e de mais dois kilos aos de dez ou mais carreiras.

Premio Fido — 1.300 metros — 3:000$000 — Para os seguintes animaes estrangeiros sem victoria: Springen, Thorndale, Trunfo, Humaytá, Mocetão, Aventureiro, Aquidaban, Miarka, Milagroso, Delightful, Patotero, Troyano, Atlantico, Tijuca, Schimmy, Jeunesse, Irlanda, Chuña, Krug e Assuncion — Pesos: 3 annos 54 kilos e 4 annos e mais 56, tendo as eguas dois kilos de vantagem — Descarga de um kilo, até o maximo de seis kilos, para cada carreira commum perdida no Jockey-Club.

Premio Itaquatiá — 1.400 metros — 3:000$000 — Para os seguintes animaes nacionaes sem mais de uma victoria neste anno: Ancora, Atalanta, Barbara, Bruxa, Castor, Coragem, Cuco, Fuzil, Granito, Guayaca, Hetaira, Hilda, Onda, Paracatú, Passasunga, Perdiz, Perseus, Saca Rolhas, Werther e Yára — Pesos: 3 annos 54 kilos e 4 annos e mais 56, tendo as eguas dois kilos de vantagem — Descarga de tres kilos aos perdedores neste anno no Jockey-Club e de dois kilos aos ganhadores de uma só carreira no paiz.

Premio Bisturi — 1.600 metros — 3:500$000 — Para os seguintes animaes nacionaes sem mais de uma victoria no Hippodromo Brasileiro: Danubio 56 kilos, Campo Novo 55, Boreas 55, Quirato 53, Wild Eye 53, Cid 53, Ouvidor 53, Baroneza 53, Cigarra 52, Verona 51, Miki 50, Bisturi 50, Obelisco 49, Quebranto 49, Quietação 49, Espirita 49, Ebano 48, Tritão 48, Gavota 47, Lontra 47 e Itaquatiá 47.

Premio Solino — 1.500 metros — 3:000$000 — Para os seguinte animaes: Monotombo 56 kilos, Maharadjah 56, Fido 56, Solino 56, Matrero 54, Magazin 54, Manteau 52, Argentino 53, Asmodea 53, Molecula 53, Mala Real 53, Mac 52, Bey 52, Zenith 52, Menuza 52, Titiana 52, Manguinhos 51, Molecote 51, Batteur d'Or 50, Milford 50, Marinheiro 50, Trampolin 49, Poesia 49, Monna Vanna 49, Centauro 49, Gardenia 48 e Aventureiro 47.

Premio Percy — 1.600 metros — 3:500$000 — Para os seguintes animaes: Mouro 56 kilos, Moscou 54, Ramalero 54, Peccador 53, Milonguero 53, Percy 53, Sultana 53, Sincera 51, La Garçonne 51, Luquillas 51, Menino 51, Dinazarda 50, Mostrador 50, Patricio 50, Carovy 49, Confiance 49, Dennington 49, Rataplan 49, Caravna 48, Querol 47 e Maharadjah 47.

Corrida do dia 17:

Premio Major Suckow — 2.200 metros — 10:000$000 — Para animaes nacionaes já inscriptos.

Premio Haddock Lobo — 1.600 metros — 8:000$000 — (12ª eliminatoria) — Para animaes nacionaes de tres annos já inscriptos.

Premio Edú — 1.000 metros — 4:000$000 — Para animaes nacionaes sem victoria no Jockey-Club e que não tenham ganho premio superior a 5:000$000 no paiz — Pesos: 3 annos 54 kilos e 4 annos e mais 56, tendo as eguas dois kilos de vantagem — Descarga de tres kilos aos perdedores de cinco ou mais carreiras no Jockey-Club e de mais dois kilos aos de dez ou mais carreiras — Excluidos os vencedores na reunião do dia 16.

Premio Argentina — 1.500 metros — 4:000$000 — Para animaes estrangeiros sem victoria no Jockey-Club e que não tenham ganho premio superior a 5:000$000 no paiz — Pesos: 3 annos 54 kilos e 4 annos e mais 56, tendo as eguas dois kilos de vantagem — Descarga de um kilo, até o maximo de seis kilos, para cada carreira commum perdida no Jockey-Club. Excluidos os vencedores na reunião do dia 16.

Premio Sterlina — 1.000 metros — 4:000$000 — Para animaes europeus de dois annos sem victoria no Jockey-Club — Cavallos 54 kilos e eguas 52.

Premio Alerta — 1.600 metros — 5:000$000 — Para os seguintes animaes nacionaes: Quirato 56 kilos, Wild Eye 56, Valete 56, Cid 56, Ouvidor 56, Baroneza 56, Cigarra 55, Verona 54, Miki 53, Energica 53, Bisturi 53, Quebranto 52, Quietação 52, Rhodesia 52, Espirita 52, Itaquatiá 52, Obelisco 52, Ebano 51, Tritão 51, Ancora 50, Paracatú 50, Lontra 50, Gavota 50, Fuzil 50, Bruxa 50, Granito 50 e Hilda 50.

Premio Liró — 1.600 metros — 5:000$000 — Para os seguintes animaes: Leblon 56 kilos, Mouro 55, Paco 55, Cambronette 54, Cocquidan 54, Ramalero 53, Moscou 53, Milonguero 52, Peccador 52, Primazia 52, Percy 52, Sultana 52, Antilope 51, Menino 50, Luquillas 50, Sincera 50, La Garçonne 50, Dinazarda 49, Patricio 49, Carovy 48, Dennington 48, Confiance 48, Rataplan 48 e Caravana 47.

Premio Queixume — 2.200 metros — 5:000$000 — Para os seguintes animaes: Tizon 56 kilos, Barba Azul 54, Aguapehy 53, Patusco 53, Fiddler 53, Mistinguet 52, Tupy 51, Picklock 51, Lemon 5[illegible], Paco 49, Mouro 49, Cocquidan 48, Cambronette 48, Moscou 47, Milonguero 47 e Peccador 47.

Premio Andromeda — 1.800 metros — 5:000$000 — Para os seguintes animaes nacionaes: Coringa 56 kilos, Consul 55, Nassau 53, Arnboya 53, Carmela 52, Danubio 51, Serio 51, Campo Novo 50, Queixada 50, Boreas 50, Quirato 48, Wild Eye 48, Baroneza 48, Valete 48, Cid 48 e Cigarra 47.

Em todas as carreiras o peso maximo não será inferior a 56 kilos ou a 54 se couber a animal de tres annos.

A inscripção será encerrada amanhã, sabbado, ás 5 1/2 da tarde.

A TEMPORADA DE 1926 NOS HIPPODROMOS CARIOCAS

O movimento financeiro e os jockeys mais em evidencia

(Por *Messedaglia*)

Circulação de dinheiro em apostas; percentagens auferidas e premios distribuidos, nos prados desta capital, de 4 de abril a 3 do corrente, inclusive:

Apostas

Prado Fluminense	1.778:110$000
Hippodromo Brasileiro	4.146:800$000
Total	5.924:900$000
Prado do Itamaraty	4:481:958$000
Total geral	10.406:858$000

Percentagens

Prado Fluminense	355:620$000
Hippodromo Brasileiro	829:360$000
Total	1.184:980$000
Prado do Itamaraty	896:391$600
Total geral	2.081:371$600

Premios

Do Jockey-Club	1.815:350$000
Do Derby-Club	753:450$000
De diversas companhias	115:000$000
Do Thesouro Nacional	122:000$000
Do Jockey-Club de Buenos Aires	40:000$000
Total geral	2.145:800$000

Iscripções restituidas

Prado Fluminense	6:965$000
Hippodromo Brasileiro	18:815$000
Total	25:780$000
Prado do Itamaraty	15:795$000
Total geral	41:575$000

Victorias e segundos logares; terceiros em grandes premios, provas classicas, eliminatorias e provas officiaes, e premios correspondentes levantados por jockeys, nos nossos hippodromos, de 4 de abril a 3 do corrente, inclusive:

Jockeys	*Premios*
J. Salfate — 167 m., 56 v., 39 s., 7 t.	450:950$
T. Baptista — 115 m., 28 v., 20 s., 2 t.	155:000$
A. Feijó — 163 m., 22 v., 22 s., 6 t.	142:600$
D. Suarez — 143 m., 21 v., 26 s., 6 t.	105:950$
A. Rosa — 105 m., 21 v., 20 s., 1 t.	104:650$
C. Fernandez — 117 m., 20 v., 26 s., 4 t.	99:440$
C. Ferreira — 116 m., 19 v., 16 s., 10 t.	153:600$
R. Rodriguez — 79 m., 19 v., 13 s., 2 t.	88:500$
J. Gomes — 125 m., 18 v., 18 s., 3 t.	127:300$
P. Zabala — 68 m., 15 v., 23 s., 4 t.	122:150$
R. Araujo — 62 m., 12 v., 11 s., 2 t.	76:850$
W. Lima — 70 m., 8 v., 16 s., 3 t.	39:500$
D. Lopez — 24 m., 7 v., 2 s., 2 t.	85:300$
A. Molina — 25 m., 6 v., 5 s., 2 t.	83:200$
G. Greme — 47 v., 6 v., 8 s.	41:300$
J. Escobar — 59 m., 6 v., 8 s., 3 t.	33:600$
Outros com menos de seis victorias	26:000$
Total	2.145:800$

VARIAS NOTICIAS

Victimado por uma pneumonia dupla, morreu ante-hontem nas cocheiras do prado da Mooca, o cavallo El Monge, chegado ha dias, procedente do Uruguay. El Monge, tinha seis annos, era filho de Fishermann e Droleza, e de propriedade do turfman uruguayo, sr. Justo Perez Arribicea.

—:— Apezar de suspenso pelo nosso Jockey-Club, o jockey Jordão Gomes poderá intervir na proxima reunião do prado da Mooca, pilotando sómente os parelheiros Boi Tatá e Culinan, visto ter contrato archivado na secretaria do Jockey-Club de S. Paulo, como primeiras montas da coudelaria de propriedade do coronel Eugenio Pacheco Artigas.

—:— Os yearlings adquiridos pelo criador paulista dr. Erasmo de Assumpção, nos leilões de Deauville para o Jockey-Club de S. Paulo, já estão em viagem para o porto de Santos. São elles Lady Chimeraie, Dame de France, Grillade, O'Keilly, Bale Yo San Malles des Indes, Thebaïde, Superfine, Maritza II, La Poulido, Jessica e Samoun, ao todo onze potrancas e um potro.

PEOR QUE UM SELVAGEM

Por prazer, degolou e esfolou um gato em plena rua!

"Maltratar os animaes é indicio de máo caracter", fazer com elles, porem, o que o cozinheiro da padaria "A Fama", José Pinto Bastos, fez hontem com um gato é muito mais que isso é evidente, prova de grande perversidade de instinctos ou de sentimentos.

Revoltando, indignando profundamente a todos quantos assistiram á estupida scena, Bastos, pegando o pobre bichinho, em frente á citada padaria, á rua do Engenho Novo n. 3, decepou-lhe a cabeça com uma afiada faca de cosinha, tirou-lhe o couro e depois pendurou-lhe o corpo ensanguentado, num páo, em pleno via publica.

Num justo movimento de castigo contra o barbaro, um popular telephonou para a delegacia do 18º districto relatando a sua estupida acção ao commissario de dia Alfredo de Oliveira.

Immediatamente essa autoridade mandou á padaria um soldado que prendesse o bruto.

Levado para a delegacia foi-lhe imposto, pelo commissario, a multa de 50$000, combinado pela lei que regula a protecção aos animaes. Como, porem, não tivesse elle essa importancia foi recolhido ao xadrez, nos termos da referida lei.

A loteria do Ceará

Fortaleza, 7 (Do correspondente) — Associando-se para fundar a Loteria estadual, objecto da lei recentemente votada, os capitalistas cearenses Arthur Thimotheo, Edgard Borges e os srs. Generoso Ponce Filho e outros.

Fallecimento no Ceará

Fortaleza, 7 (Do correspondente) — Falleceu nesta capital o dr. Francisco Salgado, juiz municipal de Redempção.

Notas recreativas

As grandes festas do Recreio da Juventude e dos filhos de Talma — As soirées do Familiar Recreio-Club e da Flor do Abacate

Varias notas sobre as festas de hoje e de sabbado

RECREIO DA JUVENTUDE — Assignado pelo distincto moço W. Mesquita, um dos mais esforçados directores deste querido club, que é o ponto predilecto de illustres familias, recebemos gentil convite para assistirmos a esplendida festa que domingo realiza-se naquelle escolhido centro.

Um jazz-band se fará ouvir durante a bella festa, em que Gomes da Rocha, Venefredo Santos, Miguel Vetromille, Monteiro e tantos outros rapazes darão a nota vibrante da maior camaradagem.

Em summa, a festa do Recreio da Juventude terá um cunho altamente brilhante pelos preparativos de que a cercou a escrupulosa directoria.

FILHOS DE TALMA — A veterana sociedade da rua do Proposito, na Saude, num culto reverente á memoria de seu patrono, o grande tragico francez Francisco José Talma, cujo centenario de seu fallecimento transcorre a 19 do corrente, vae commemorar essa data organizando a sua directoria uma festa artistica da qual constará uma palestra literaria sobre a individualidade do genio pelo poeta De Castro e Souza.

O secretario da Sociedade Filhos de Talma, sr. Nelson Nascimento, convida aos amadores e a todos que se interessam pelo assumpto, a comparecerem hoje, ás 9 horas, na séde social.

A FESTA DE RAUL JARBAS — Sabbado, na Sociedade Filhos de Talma, realiza o estudioso amador Raul Jarbas a sua festa artistica, sendo de justiça que não fique na platéa um logar vasio.

TURMA DE CHRONISTAS CARNAVALESCOS — Reune-se sabbado, no logar do costume, a Turma de Chronistas Carnavalescos, tratando-se da proxima grande festa.

Deve ser discutida uma proposta de Romeu Arêde (Picareta) e para isso devem comparecer todos os membros componentes, benemeritos e honorarios.

CHUVEIRO DE PRATA — Em sua séde da rua da Passagem, o bloco "Descobrimos o mysterio e vamos abrir o bico" leva a effeito hoje, em homenagem aos velhos carnavalescos Theodoro dos Santos, Guilherme Pinto e Marcellino Bessa, magnifico festival.

Por essa occasião o bloco fará entrega dos premios sorteados segunda-feira ultima, aos portadores das carteiras contempladas.

Os foliões Mario de Castro Vianna, Justo Galvão da Silva, Olympio da Trindade Chaves, Fortunato Elias da Silva, Manoel Armando e outros, estarão firmes, dirigindo a estonteante festa.

FAMILIAR RECREIO CLUB — Esteve repleto de gentis damas e amaveis cavalheiros no domingo, este estimado club da rua Camerino que realizou o seu baile mensal.

A's 5 1/2 da tarde começou a festa, que se manteve sempre animada até ás 12 horas.

A directoria foi incansavel em proporcionar aos socios e convidados, as maiores attenções.

Fez-se ouvir excelente jazz-band que mais brilhantismo ainda deu ao baile.

— No dia 17 do corrente outra sumptuosa festa effectua o Familiar Recreio Club.

RIO CLUB — Esplendido sarão dansante effectua domingo, o bemquisto club recreativo da Avenida Mem de Sá, das 7 ás 12, tocando um irrequieto jazz-band.

CLUB DRAMATICO DO ANDARAHY — A recita mensal deste club, consoante ao que já adeantamos, effectua-se amanhã, com a espirituosa comedia em 3 actos "Em que deu a Exposição!" original e musicada pelo dr. Marcos Sayão Lobato, vice-presidente do club e um cultor das letras.

A comedia foi ensaiada pelo sr. Antonio Lobo, sendo rigorosa a montagem feita sob a fiscalização do director de scena sr. Hernani Torres.

— Um grupo pequeno de socios do conhecido e querido Club Dramatico do Andarahy, fundou ha poucos dias o Grupo dos Conservadores que, já no proximo dia 11, segunda-feira, realizará o seu primeiro baile, dedicado aos demais socios do mesmo club. Pelos projectos trocados entre os principaes elementos do grupo, esta soirée promette revestir-se do maximo esplendor, quer quanto a parte technica, quer quanto a parte dansante.

Tocará durante a mesma um dos mais afamados jazz-bands actualmente existentes nesta capital.

Esta promettedora soirée terá inicio ás 10 horas e terminará ás 3 horas da manhã.

Os convites acham-se á disposição dos interessados com os srs. João Barbosa Rodrigues, Salomão Curi, Carlos de Almeida e Emmanuel de Carvalho Salgado, que poderão ser encontrados todas as noites das 8 horas em deante na séde do club, á rua Barão de Mesquita n. 693.

BOHEMIOS DE BOTAFOGO — A "Commissão Futurista" realiza hoje, neste popular club, um baile, a que denominou "Festa das rosas" e que por esse motivo tornará o ambiente immensamente perfumado.

NÃO SE CHORA MISERIA — Um baile rico de esplendores, muito galante, terá logar hoje nesta sociedade recreativa.

FESTA DO CHARLESTON — Hontem, levou a effeito, patrocinado pela Turma de Chronistas Carnavalescos, o conhecido bailarino Evaristo de Cassia, a sua atraente festa no salão da rua Visconde do Rio Branco, 53.

A festa é em homenagem aos bailarinos Bueno Machado e Nina Rivera e dedicada ao intendente municipal Vieira de Moura.

O programma está organizado caprichosamente, o que agradará aos que lá comparecerem.

FLOR DO ABACATE — Está annunciado para amanhã, um sarão dansante, no bemquisto club do Cattete, o qual certamente terá enorme concorrencia.

CORBEILLE DE FLORES — Um baile mimoso, onde predominará a mais franca alegria, terá logar neste estimado centro recreativo, amanhã, á noite, ao qual não faltarão as mais encantadoras damas.

PAPOULA DO JAPÃO — Um delicioso baile se effectuará amanhã, na estimada sociedade recreativa da rua Senador Pompeu.

REINADO DE SIVA — Tambem o antigo club effectua amanhã, uma soirée dansante.

KANANGA DO JAPÃO — Cheio de attractivos deve ser a festa que a Kananga realiza em sua séde social que se acha vistosamente ornamentada, amanhã.

CENTRO DOS CHRONISTAS CARNAVALESCOS — Na séde da Associação de Chronistas Desportivos, á rua de Santo Antonio, 4, realizou hontem a assembléa geral ordinaria dos componentes do C. C. C. Nessa reunião foram discutidas e approvadas as emendas dos Estatutos desta aggremiação de jornalistas, principiando a mesma ás 5 horas da tarde.

CLUB HADDOCK LOBO — Deverá realizar-se amanhã, mais uma elegante *soirée* dansante no club Haddock Lobo. Será uma festa especial, pois a directoria do *leader* do bairro está empenhada em que ultrapasse em alegria e frequencia todas as demais festas até então alli effectuadas.

Para o baile mensal de amanhã está sendo organizado um programma excepcional que muito contribuirá para a alegria das suas lindas e elegantes convidadas, sallentando-se mui especialmente a serie de musicas novas que o jazz vae executar.

Desde já levamos á distincta directoria os nossos parabens pelo que vae ser o baile mensal de amanhã.

MEYER CLUB — Amanhã, realiza-se nos salões deste club, um majestoso baile, para o qual foi contratado um dos melhores jazz-bands.

— Na noite de 16 será tambem effectuada nesse club uma festa cheia de agradaveis surprezas, organizada pelo Ideal Jazz, dirigido pelo bangista Antonio Gomes Ferreira.

Serão essas duas festas deliciosas realizadas pelo Meyer Club.

GREMIO DRAMATICO JOÃO CAETANO — As jovens amadoras Mafalda Marino e Maria de Vasconcellos, effectuam amanhã, o seu festival artistico neste gremio da rua Getulio, em Todos os Santos.

RAMOS CLUB — O estimado centro recreativista, frequentado pelo escól da nossa sociedade, realiza no dia 11 do corrente, o seu baile mensal, para brilhantismo do qual Paulino Guimarães, João Silva, J. Soares, José R. Moraes, Thernor Silva e outros estimados directores bastante se esforçam.

— A recita mensal foi marcada para 31 do corrente com peça de festejado escriptor nacional.

— Em beneficio das victimas da Ilha do Fayal realiza o "Ramos Club" grandioso festival dramatico no dia 15 de novembro proximo.

— A estimada amadora dramatica Selika Costa realizou ante-hontem o seu festival artistico no Ramos Club fazendo representar o emocionante drama de Moreira de Vasconcellos "A Irmã de Caridade" em que os artistas J. Carvalho, Eduardo Rocha, Hermes Camara, Selika Costa, Marilio Lema, Oscar Caillaux e Maria da Piedade tomaram parte.

O desempenho do drama foi excellente, merecendo os seus interpretes francos applausos da culta platéa.

Após o drama fez-se ouvir em três deliciosas canções a conhecida actriz Alzira Leão.

Deu fim ao espectaculo a comedia em 1 acto "O baile das Sorominhas", em que tomaram parte Selika Costa, Amelia Jacarandá, J. Jacarandá, Mafalda Mariano, Oscar Caillaux e Beatriz de Vasconcellos.

A amadora Selika Costa, dedicou a sua festa á directoria do "Ramos Club."

ELLES TE DÃO — O conhecido club da rua Dr. Bulhões, no Engenho de Dentro, effectua amanhã, imponente festa a que denominou Charlestomania.

FLOR DA TERRA NOVA — Amanhã effectua-se neste club, a inauguração da Escola Dramatica Mathias Caillaux havendo deliciosa festa.

RECREIO DA MOCIDADE — Algumas damas que assiduamente frequentam esta sociedade vão effectuar amanhã, um attraente baile offerecido aos socios do Recreio da Mocidade.

A principal idealisadora da festa foi a sra. Laura Amelia Coelho, esposa do presidente do Club sr. Jorge Coelho.

Além do baile as graciosas senhoras offerecerão tres pares de cortinas para o salão, encarregando-se ainda da ornamentação da séde social da Avenida Amaro Cavalcante que acaba de ser pintada, sendo erguido no jardim um palanque.

O presidente designou as seguintes commissões:

Ornamentação: Laura Coelho e senhoritas Ilda Coelho e Fidelina Conceição.

Recepção — Aureliano de Souza Campanhão, José de Almeida e João Cardoso.

Porta — Idalicio Pedro Gomes e João Cardoso.

Buffet — Manoel da Fonte, Hildebrando Paula e Silva, João Fagundes e Manoel Garibaldi.

CLUB DRAMATICO DE INHAUMA — Em sua séde á rua Pessollo n. 128, em Inhauma, realiza hoje este club uma assembléa geral extraordinaria para resolver assumptos de interesses sociaes.

DEMOCRATICOS DE MADUREIRA — Effectua-se no dia 17 a tarde noite dansante que fôra marcada para a noite de 10.

A referida festa terá o concurso do jazz-band Germania.

GREMIO RECREATIVO REINO DAS MAGNOLIAS — Afim de tratar de interesses geraes reune-se domingo em sua séde, á 1 hora da tarde, esta sympathica agremiação.

PENHA CLUB — A elegante sociedade familiar, frequentada por distinctas familias, effectuou domingo um festival dramatico que mereceu pouco apoio, em beneficio das victimas da catastrophe da Ilha do Fayal.

Após se fazer ouvir ao piano a maestrina Olinda Smith, foi representada a interessante comedia em 3 actos "Boneca allemã", da autoria do escriptor Cesar de Lima, pelos amadores Mme. Amelia Jacarandá, senhorita Odette Assumpção, Olympio Caniné, J. Jacarandá, Machado Foste, José Augusto Lopes e cujo desempenho bastante agradou. A "mise-en-scene" foi cuidada, o que se deve ao zelo do director de scena sr. Machado Foste estando bem marcada e sabida, o que recommenda a competencia de seu ensaiador J. Jacarandá.

Em seguida houve interessante acto variado por diversos amadores.

Durante a bella festa tocou, sendo bastante apreciada, a "Caravana da Penha", conjunto musical que se vem recommendando ás sympathias publicas.

A directoria do "Penha Club", composta dos distinctos cavalheiros Norberto Monteiro dos Santos, presidente; João Franco, vice-presidente; Raul Pereira, secretario; Augusto Mendes, thesoureiro; e Manoel Sebastião, do Conselho, foi incansavel na organização desse festival que muito a recommenda á estima publica, sendo tambem gentilissima com os seus convidados que sairam satisfeitissimos.

DIMINUE A PORCENTAGEM DA NATALIDADE NA INGLATERRA

E o economista Cox acha que o facto é de bom augurio para o futuro do paiz

(*Especial para o "Correio da Manhã"*)

Por William Roy Clark

LONDRES, setembro. — A diminuição da porcentagem da natalidade ingleza é, segundo a opinião de Harold Cox, o conhecido economista e director da "Revista de Edimburgo", um facto de bom augurio para o futuro do paiz.

Replicando ás declarações feitas pela dra. Mary Scharlieb, que expressou a sua opinião pessimista em relação á diminuição da natalidade, Harold Cox affirma que a população ingleza "deverá ser reduzida o mais rapido possivel."

"Na opinião da dra. Scharlieb, declarou Harold Cox, é um dever dos habitantes da Grã-Bretanha multiplicar os seus descendentes, tendo em mira povoar os espaços vasios do Imperio. Sem duvida alguma, a dra. Scharlieb parece esquecer o facto de que os dominios sómente acceitam emigrantes escolhidos da mãe patria. Presentemente, a Inglaterra, qualquer que seja o caso com a Escossia e o Paiz de Galles, se encontra super-populada. Em algarismos redondos, ha quatro vezes mais habitantes por milha quadrada na Inglaterra, do 4.000 pessoas por semana.

Harold Cox acredita que as circumstancias que outrora transformaram a Inglaterra na officina do mundo, forçando-a a augmentar a sua população moderada, não estão mais em jogo.

"A mais importante de todas as nossas industrias manufactureiras, a industria do algodão", continuou elle, "está soffrendo a competição crescente nos seus mercados ultramarinos da Italia, da India e do Japão. Muitas das outras nossas industrias estão encontrando os seus mercados em diminuição, em virtude do desenvolvimento de industrias competidoras tanto nos Dominios como nos paizes estrangeiros. Com o fim da greve do carvão, provavelmente descobriremos que ella causou prejuizos permanentes ás nossas industrias do ferro e do aço e á nossa Marinha. Por estes motivos, é desejavel que a nossa população seja grandemente reduzida. Presentemente, a população da Inglaterra e do Paiz de Galles sómente, em virtude do excesso de nascimentos sobre mortes, está augmentando á razão de 4.000 pesoas por semana.

"As pessoas que se mostram alarmadas com a simples suggestão de reduzir a nossa população, devem estudar a historia passada do nosso paiz. Verificarão que, tanto quanto mostram os documentos, as estatisticas, etc., a população da Inglaterra permaneceu estacionaria nos seculos XVI, XVII e em grande parte do seculo XVIII. No entanto, foram periodos muito gloriosos da nossa historia. Foi por esse tempo, que a Inglaterra espalhou o seu poderio pelo mundo, construindo dois grandes imperios ultramarinos, um dos quaes ainda vive sob a protecção da nossa bandeira.

Se a Inglaterra tiver, como é o facto, de fazer face á aguda competição industrial que se verifica nos mercados ultramarinos, ella deve fiar-se antes na qualidade, do que na quantidade das suas mercadorias. Da mesma fórma ella deve fiar-se antes na qualidade do que na quantidade do seu povo."

Harold Cox acredita que o contrôle dos nascimentos resolverá o problema da população, instando ardentemente para que o governo estabeleça "centros de maternidade", em que as mulheres de meios limitados deverão receber instrucções tendentes a limitar o numero dos membros das suas respectivas familias.

O DESFECHO DE UM CONTRABANDO DE COGNAC

Varios negociantes com a entrada na Alfandega prohibida

Encerrou-se hontem, na Alfandega desta capital, o processo instaurado para a apuração das responsabilidades no caso da apprehensão de cento e quarenta e quatro caixas de cognac, saidas do armazem externo A, em 7 de julho de 1924.

Em consequencia do que ficou apurado, foi baixada portaria pelo inspector Lisboa Serra, prohibindo a entrada na Alfandega e em suas dependencias aos socios das firmas Dias Ameida & C. e Figueiredo Caminha & C. advertindo o despachante aduaneiro Carlos Honorio de Figueiredo, por se haver feito representar no caso por pessoa inhabilitada, e dispensando do serviço da Alfandega o servente da portaria João Muniz Nunes.

A mesma autoridade officiou ao superintendente da Companhia Brasileira de Exploração de Portos, pedindo a dimissão do fiel de armazem Fratumaro Cruz, por convivente nas graves irregularidades apontadas no processo em questão.

NA PREFEITURA DE NICTHEROY

O prefeito nomeou, hontem, João Natividade do Nascimento para o logar de bombeiro da Companhia de Bombeiros Municipaes.

— O sr. Villanova Machado exonerou, a pedido, José Augusto Seabra, do logar de 4º official interino da Directoria de Fazenda; Luiz Ferreira Leite, do de bombeiro-chauffeur da Companhia de Bombeiros e Antonio Teixeira de Carvalho, de cabo de esquadra da referida companhia.

— O prefeito expediu hontem uma portaria ao director de Fazenda, mandando effectuar o pagamento de ...... 4:560$000 pela verba Eventuaes da Prefeitura, concernente ao custo de 16.000 apolices feitas na Casa da Moeda.

— No gabinete do prefeito esteve hontem uma commissão da Irmandade de Santa Therezinha de Jesus, composta das senhoritas Clotilde Moreira, Celina Moreira e Maria A. Galvão, afim de convidal-o a assistir á festividade, no proximo domingo, na egreja da Conceição, em homenagem áquella santa, sendo-lhe, por essa occasião conferido, bem como á sua senhora, o diploma de socios bemfeitores.

JURADOS MENSAES

O juiz presidente do Tribunal do jury multou em 50$000 o jurado Salvador Feliciano dos Santos e foram multados nas sessões que não compareceram os jurados João Avelino de Andrade e José Borges Ribeiro da Costa.

Denunciado por apropriação indebita

O 2º promotor publico offereceu denuncia ao juiz da 2ª vara criminal contra Affonso Fernandes Pereira, accusado de se haver appropriado indebitamente da quantia de 3:617$100, pertencente a um negociante, por conta do qual vendia calçados.

A denuncia foi reservada.

Secção Automobilistica

Observações feitas sobre os diversos materiaes empregados na construcção das estradas de rodagem

Durante os ultimos doze mezes a construcção de estradas de rodagem offerece mudanças profundas nos Estados Unidos. O que caracteriza essas modificações é a tendencia para adoptar o macadam anteriormente visto com desprezo, como material para revestimento e embasamento de estradas de rodagem, por ter-se descoberto que representa a panacéa para os defeitos dos caminhos, que tanto prejudicam os motoristas.

A ESTRADA DE RODAGEM RIGIDA ESTA' CONDEMNADA A' MORTE

Em varias regiões dos Estados Unidos, os engenheiros encarregados dos serviços de estradas de rodagem, já não consideram as estradas de concreto como a solução ideal ao problema. Esta mudança é devida aos resultados de varias experiencias que vieram provar que o calçamento rigido continuo, deixa ainda muito a desejar quanto á sua invulnerabilidade á acção do trafego, na sua superficie superior e a do frio, na inferior.

Segundo as autoridades mais ligadas ao assumpto, *durabilidade* e *rigidez* deixaram de ser synonimos.

O MACADAM RESOLVEU O PROBLEMA

Os esforços causados pelo trafego e pelo gelo estavam destruindo as estradas de concreto armado até as com espessura de 22 centimetros, e era portanto necessario encontrar-se um material resistente e capaz de amortecer os golpes das rodas sobre a estrada.

Resultou dos estudos feitos para encontrar um tal material, que o emprego do macadam augmentou rapidamente até ser actualmente o mais usado, e é considerado um material de primeira ordem para este genero de trabalho.

Com relação a esta nova norma de trabalho, os engenheiros do Departamento de Estradas de Rodagem do Estado de Nova York chegaram á conclusão de que para o revestimento de estradas de rodagem, basta uma capa de concreto armado de 15 centimetros de espessura, contanto que se considere a questão da resistencia do terreno e da circulação de agua no subsolo. Consequentemente, a commissão faz actualmente um estudo dos diversos methodos para facilitar a circulação dagua, os modos de evitar a acção do gelo e a maneira de dar á superficie inferior do pavimento a elasticidade necessaria para resistir á acção dos agentes naturaes.

Na pesquiza de um material melhor *amortecedor* alguns engenheiros têm empregado uma camada de asphalto sobre a de concreto. As estradas assim construidas precisam de maior attenção, carecendo de uma vez por outra de um novo revestimento de asphalto; em compensação este revestimento não se fende como acontece com o concreto.

ESTRADA DE TRILHOS OCCULTOS

O Estado de Kentucky (E. U.), que fomentou as estradas macadamizadas ou pelas de concreto o macadam, melhorou recentemente uma estrada patenteada denominada *estrada trilhos occultos*.

Esta estrada leva trilhos de concreto no corpo do caminho, entre os quaes se encontra pedra britada, sendo depois o conjunto coberto com asphalto. Na apparencia a estrada não differe das communs; porém, quando o automovel entra nella, as rodas tendem a seguir a direcção dos trilhos, resultando dahi a vantagem de que é necessaria da parte do conductor apenas um minimo de attenção.

Uma outra vantagem destas estradas é que os trilhos mantêm o trafego em linhas parallelas, o que reduz o perigo de um carro se chocar com outro. Reduz tambem consideravelmente os perigos nos logares onde o trafego é intenso á noite.

No Estado de Maine se observa uma tendencia muito pronunciada á favor do uso do macadam na construcção das suas estradas. Nesse Estado, no preparo do terreno, são usadas primeiramente grandes pedras, depois outras menores e finalmente é collocado o revestimento que varia segundo as condições de trafego, etc.

Na Inglaterra, os engenheiros e as revistas technicas se occupam actualmente da questão da deformação das estradas de macadam. Devido á acção dos vehiculos pesados, os quaes vão movendo o material plastico até que este tenha adquirido um volume tal capaz de resistir á acção impulsora dos vehiculos, ficando empilhado em montes que tornam a marcha dos vehiculos irregular e difficil. Actualmente os inglezes parecem inclinados a usar o concreto armado, mas, tendo em vista os resultados obtidos nos Estados Unidos, é bem provavel que aproveitem essa lição ou que consigam empregar novos methodos de construcção.

ESTRADA DE BORRACHA

Uma outra novidade no assumpto é a construcção de estradas de borracha. Ha pouco, depois de conseguir um meio pratico para deitar o material, fizeram-se com elle varias experiencias nas vizinhanças de Boston.

Em trecho de uma estrada em rampa por onde passam 1.000 vehiculos por hora foi revestida de borracha, e deu bons resultados. Além do seu notavel effeito amortecedor este material reduz, consideravelmente o desgaste dos pneumaticos assim como o ruido do trafego, que é consideravel em algumas cidades americanas.

O primeiro Grande Premio da Inglaterra

Nos primeiros dias de agosto foi corrida na Inglaterra, no autodromo de [illegible], o primeiro Grande Premio inglez para automoveis.

Encontraram-se na famosa pista as seguintes marcas:

Inglaterra: — Talbot I, Halford Special e Aston Martin Special.

França: — Delage, Bugatti.

Destas fabricas, a Talbot e a Delage mandaram tres carros, emquanto as outras inscreveram apenas um carro.

A corrida foi disputada na distancia de 287 milhas (462 kilometros e, para tornar a prova mais difficil e interessante, a pista tinha sido arranjada com montes de areia e outros obstaculos de modo a forçar os conductores a manobras arriscadissimas. Assim havia no circuito 880 curvas fechadas!

A disputa foi ardorosa da parte de todos os concorrentes; os melhores carros foram os Delage que se classificaram em 1º e 2º logares conquistando a Bugatti o 2º posto.

A corrida foi cheia de emoções. Logo na saida os tres Talbot tomaram a dianteira; eram pilotados por Moriceau, Segrave e Divo.

O Talbot de Moriceau, que ia fazendo uma linda corrida, teve seu eixo da frente partido e foi se esmagar contra um lado da pista, saindo o piloto illeso!

Durante este tempo, Segrave na outra Talbot passava para a frente na corrida; do escapamento do seu carro saia uma lingua de fogo que dava a impressão de um incendio no veloz racer.

A luta travou-se então entre Benoist (Delage) e Segrave.

Com uma manobra arrojada Benoist toma a deanteira a Segrave; reage porém um pneumatico fura e lhe faz perder tempo.

Pouco depois a Delage de Benoist incendeia e elle abandona a corrida.

Emquanto Delage III e Talbot portavam pelo primeiro logar, as outras Delages dirigidas por Wagner e Senechal, faziam uma corrida de regularidade, perseguidas pela Bugatti pilotada por Malcolm Campbell.

Wagner, o veterano corredor da Delage, consegue manter a dianteira no resto do percurso, terminando primeiro, seguido de perto por Campbell na Bugatti e por Bonnetti (Delage III).

Com esta victoria a França assegurou para si o campeonato mundial pois já ganhou 3 das 5 disputas, tendo os Estados Unidos ganho a outra prova, e restando ainda uma a disputar.

A media do vencedor foi de 72 milhas por hora, media elevada se considerarmos a difficuldade do circuito e os numerosos contratempos.

OUTRA MORTE CAUSADA POR AUTO-OMNIBUS

Com o craneo esmagado

Um casamento que se interrompe tragicamente

A' custa de muitos e penosos trabalhos, ia Albuno Abrantes conseguindo melhorar a propia situação na esphera commercial. Dono ha pouco, de uma pensão da rua do Rosario, 160, sobrado, desfez-se desse negocio e foi estabelecer-se no mercado de Flores, no compartimento n. 35. Sempre infatigavel e pertinaz, Abrantes conseguiu reunir outras economias, com as quaes juntamente com um amigo, adquiriu um deposito de pão na praia de Botafogo, 122, constituindo esse facto mais uma etapa vencida no caminho da prosperidade. Repartiu, assim, a sua actividade entre as duas situações.

Hontem, porém, quando o moço que era portuguez, contava 23 annos de idade, residia á rua de São José, 74, 2º. andar e era noivo da senhorita Laurinha Alvim, residente á rua da Carioca, 43 2º. andar, com quem pretendia casar-se no dia 30 do corrente ia iniciar o afam da nova casa, tomou um auto-omnibus, viajando na portinhola da frente. Ao fazer o vehiculo a chamada "curva da morte", na praia de Botafogo, foi, ao que parece, ao apear-se, projectado ao chão, rolando o seu corpo para baixo do pesado carro. A roda trazeira do auto-omnibus apanhou em cheio o craneo do infeliz rapaz, matando-o instantaneamente.

A policia do 7º. districto, que compareceu ao local, apurou ser o auto o de numero 32, da Empreza Auto Viação Limitada, tendo como motorista Silvio Gambiato e fez transportar o cadaver do desditoso negociante para o necroterio. Os funeraes do mallogrado negociante foram tratados para á tarde, havendo os seus collegas do mercado de Flores offerecido, em signal de pezar uma linda "corbeille" de flores vivas.

FORD

Vende-se um em optimo estado por 2:500$000, equipado, licenciado e segurado. Rua Ouvidor 56, sob., sala nº 3-A, das 12 ás 17 horas. Phone N. 2182.

(10243)

O raid Rio-Nova-York em caminhão Ford

Passaram por Campinas no dia 4 á noite os excursionistas que daqui partiram em caminhão Ford, srs. Alvaro Peres, Luiz Aguiar Ritto e Icilio e Nelson Serafim, que sob a chefia do primeiro estão tentando o raid automobilistico do Rio á Nova York.

A companhia Alda Garrido organizou um festival em homenagem aos arrojados excursionistas que logrou grande concorrencia.

A partida para Ribeirão Preto estava marcada para hontem, devendo os excursionistas seguir Barretos para attingir Matto Grosso.

AUTOMOVEIS

OLDSMOBILE, 4 cylindros com pneus novos.
Willys-Six-7 logares.
BUICK sete logares, typo Packard.
CADILLAC Limousine, carro de luxo.
DODGE, penultimo modelo e pneus novos.
PAIGE, 7 logares.
CLEVELAND, ultimo modelo, typo sport.
VOISIN Carro de força.
STUDEBAKER Light six, com relogio taxi redondo.
FORD Limousine de 4 portas.
ESSEX Double-Phaeton, typo balão.

Todos estes automoveis estão em bom estado de conservação e funccionamento.

Vendemos a prestações, pequena entrada e longo prazo

T. L. WRIGHT & Cia Ltda.
142-Rua Evaristo da Veiga-144

(7037)

FORD

Vende-se em perfeito estado, com 6 pneus, 12 camaras, arranco, etc., licenciado Rio e Nictheroy, por 2:000$. Trata-se á rua Sete de Setembro, 178. (A 26586)

O calçamento das ruas com borracha

Tem-se ultimamente empregado, com bons resultados, a borracha para calçamento das ruas.

Em 1870 foi esta especie de calçamento pela primeira vez usado.

Estrearam-no em Londres, na estação de S. Pancracio.

Este ensaio deu bons resultados, provando optimamente o calçamento com borracha pela sua duração, pela facilidade para o transito e sobretudo pela suppressão do ruido produzido pelos vehiculos.

A cidade americana de Boston está actualmente experimentando esse novo genero de pavimentação.

A parte das ruas onde é mais intenso o trafego — [illegible]rada por ladrilhos de borracha vulcanizada.

Não obstante ser esse calçamento muito mais caro que o de madeira, — o qual já se acha muito espalhado — é ainda assim vantajoso, pois póde durar para mais de 20 annos, sem se fazerem necessarios os concertos, como os que vemos constantemente em nossas ruas, concertos que se tornam imprescindiveis para os reparos do asphalto, mas que difficultam, estorvam e impedem o transito publico.

Ao lado das insophismaveis vantagens trazidas para uma cidade pela pavimentação com borracha, mormente uma cidade ruidosa, como a que se gaba de ser o Rio de Janeiro, essa pavimentação é ainda muito dispendiosa, exigindo grandes capitaes.

Os industriaes procuram baratear a mercadoria a ver se conseguem com a borracha substituir os demais calçamento empregados até hoje nas cidades, isto é, o parallelipipedo, o macadam, o asphalto, a madeira, além de outros.

AUTO-OMNIBUS 27 logares

Marca allemã, vendem-se por preço de occasião. Rua Ouvidor, 59, 2º. (A 26575)

FORD

Vende-se um em optimo estado por 2:500$000, equipado, licenciado e segurado. Rua Ouvidor 56, sob., sala nº 3-A, das 12 ás 17 horas. Phone N. 2182.

(A 27220)

As rodovias no Piauhy

O governador do Piauhy, falando a um jornalista sobre as rodovias no seu Estado assim se referia, falando de si proprio e sua administração:

— O meu governo tem feito tudo o que lhe é possivel para dotar o Estado de rede rodoviaria, de que elle carece para pleno desenvolvimento de suas fontes de riqueza. Actualmente, ha em construcção grande kilometragem de estradas, que facilitarão enormemente o intercambio commercial nas zonas productoras. Ha excellentes estradas carroçaveis como a de Therezina á Parnahyba, os dois grandes centros mercantis que formam, com Floriano, o triangulo economico do Estado. Pode-se vir de Therezina á Parnahyba em um dia de viagem de automovel.

— Já é um grande progresso, não ha duvida.

— ...e tanto maior quanto é certo que, por motivos diversos, a navegação fluvial no Parnahyba tem soffrido grandes prejuizos.

As communicações por via maritima ainda são difficeis, o que nos anima a trabalhar pela consecução de um porto proprio, que é, como sabe, o de Amarração."

Barata Essex

Vende-se uma de seis cylindros, toda reformada, com carrosserie, pintura, capota e pneus novos, tudo em perfeito estado.

Vendemos a prestações. Pequena entrada, longo prazo.

T. L. WRIGHT & CIA. LTDA.
Rua Evaristo da Veiga, 142|4
(10241)

Ford Limousine

Vende-se uma de quatro portas, em bom estado, por Rs. 2:500$000. Uma verdadeira pechincha.

T. L. WRIGHT & CIA. LTDA.
Rua Evaristo da Veiga, 142|4

Pela segurança dos motoristas

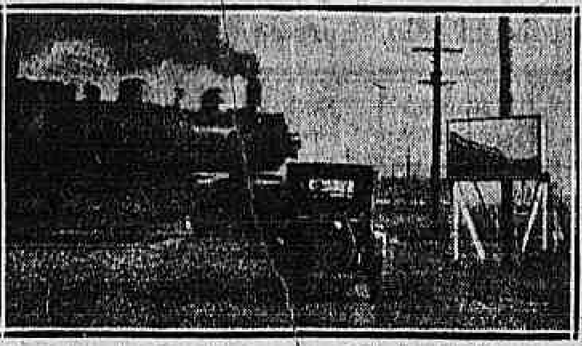

O departamento de Estradas dos Estados Unidos mandou collocar grandes espelhos nos cruzamentos perigosos para segurança dos motoristas

INSPECTORIA DE VEHICULOS

Estão chamados a comparecer dentro de 48 horas para responderem por infracções que lhes são attribuidas, os conductores ou proprietarios dos autos abaixo mencionados:

Infracções do dia 4:

Por descarga livre — Autos numeros: 57 — 1617 — 1671 — 3124 5979 — 6334 — 8594.

Por contra a mão — Autos numeros: 175 — 4748 — 5354 — 7010 8406 — 10.649.

Por desobediencia ao signal — Autos numeros: 372 — 1306 — 1448 — 1562 — 2231 — 2731 — 3022 — 3185 — 3224 — 3769 — 4143 — 4842 — 4274 — 5431 — 5741 — 5817 — 6497 — 6667 — 7438 — 7736 — 8083 — 9187 — 9311 — 9641 — 9803 — 10.084 — 10.117 — 10.477 — 10.575 — 10.094 — 10.695.

Por entregar a direcção a outro — Auto n.: 1546.

Por não diminuir a marcha no cruzamento — Auto n.: 2229.

Por marcha ré — Auto n.: 6041.

Por abandono — Auto n.: 7030.

Por excesso de velocidade — Autos ns: 8057 — 8821 — 10693.

Por interromper o transito — Auto n.: 8674.

EXAME DE MOTORISTA

Chamada para hoje ás 8 1|2 horas — Antonio José Dias, Oswaldo Pereira, Albano de Almeida, Joaquim Manoel Coelho, José de Souza, André Seixas, Arthur Barbosa Pinto, Julio Alberto Lion, Joaquim da Rocha Pereira Primo, Gonçalo Gomes de Castro.

Turma supplementar — Paulo Ovidio Gomes, Thomé Quintas Machado, Americo Pereira Ribeiro, Galhamone Baptista, Manoel Marques Ferreira, Edgard Ferreira dos Santos e Manoel Ferreira.

Chamada para hoje ás 12 1|2 horas — Euclydes Joaquim Alves, Antonio da Fonseca Passahem, Gabriel Antonio da Paixão, José de Souza, Ernesto Sklenicka, Laurentino Manoel Ferreira, José Januario Trindade, Adolpho Ferreira Pinto, Henrique Tanner de Abreu e José Ferreira da Silva.

Turma supplementar — José Martins Baptista, Avelino José Vieira, Arthur de Almeida Santos, João Francisco da Silva, Luiz José Vianna, Ludgeroi Alves Ferreira.

Prova regulamentar — José Rodrigues de Carvalho.

Prova pratica — João Candido.

Automovel Club do Brasil

Promovida pelo Centro Automovilista Argentino, com séde em Buenos Aires, realizar-se-á no proximo dia 24 do corrente, importante prova automobilistica de 220 kilometros de percurso. O Automovel Club do Brasil recebeu do sr. Luiz Bignami, presidente daquelle circulo, um officio em que communica ver com agrado volantes do Automovel Club do Brasil como participantes do certamen, e por isso solicitava ao presidente que fizesse chegar ao conhecimento dos socios os desejos do Circulo.

O Automovel Club do Brasil, accedendo ao convite que o mesmo Circulo lhe fez para apricipar do referido certamen, enviou-lhe uma linda taça para ser conferida ao vencedor da citada prova.

— Na secretaria do Automovel Club do Brasil, á rua do Passeio, serão entregues diariamente, das 11 ás 5 horas da tarde, os diplomas de premios ás firmas que concorreram a Primeira Exposição de Automobilismo, Autopropulsão e Estradas de Rodagem, realizada nesta capital em agosto de 1925.

A producção americana de automoveis em julho

No mez de julho do anno corrente a producção americana de automovesi baixou consideravelmente em relação ao mesmo mez do anno passado. Assim em 1925 foi de 360.124 carros no passo que em 1926 foi de 300.861.

BARATA CHRYSLER

Vende-se uma completamente nova. Tratar na Garage Particular — Rua Barata Ribeiro numero 372. (A 27119)

O que é uma "autestrada"

Quando da sua recente visita a S. Paulo, o dr. Arthur Lausoni, engenheiro da firma que construiu o Autodromo de Monza, escreveu para a revista "Bôas Estradas" um artigo sob o titulo acima: que, pelo interesse que encerra, vamos transcrever:

"A primeira idéa das "autestradas" germinou na mente do engenheiro Piero Puricelli, de Milão, inspirado pela necessidade de crear para os automoveis caminhos mais adequados e de transito mais rapido, principalmente, do que os antigamente usados para o trafego de vehiculos de tracção animada.

As desvantagens da estrada antiga são totalmente eliminadas pela "autestrada" que, evitando os centros habitados, é caracteristicamente rectilinea, exclue as passagens de nivel, impõe severa disciplina aos que a usam, tem largura proporcionada ao trafego nas maiores velocidades, possue pavimentação resistente e unida, impedindo a formação de poeira e de lama.

Não foram poucas nem pequenas as difficuldades encontradas para a realização da primeira "autestrada", a de Milão aos Lagos da Lombardia, mas a vontade ferrea do engenheiro Puricelli e a sua fé invencivel no bom exito do seu emprehendimento encontraram os melhores collaboradores no actual governo. O primeiro e maior delles foi o presidente do Conselho S. E. Mussolini que, comprehendendo immediatamente as vantagens de uma iniciativa dessa ordem para o progresso do paiz, prestou-lhe logo o seu decidido apoio, fazendo com que os orgãos do governo contribuisse para a construcção da "autestrada".

Chega-se assim ao inicio de 1923, quando se começou a abertura do grande caminho o qual, atravessando zonas das mais ricas em actividades industriaes e das mais attraentes em valores turisticos, se apresentou desde logo como o tronco inicial de uma rêde rodoviaria reservada exclusivamente ao trafego automobilistico.

No dia 21 de setembro de 1924, isto é, quinze mezes depois do inicio dos respectivos trabalhos, foi inaugurado o primeiro e mais importante tronco da "autestrada", entre Milão e Varese; a 28 de junho de 1925, o trecho Lainate-Como; a 3 de setembro do mesmo anno, a ligação Gallarate-Sesto Calende, completando-se a trama.

O desenvolvimento completo desta primeira rêde chega a 85 kilometros e 619 metros, sendo a largura do primeiro tronco, de Milão a Gallarate, de 14 metros completos; a dos outros trechos é de 11 metros.

A "autestrada" Milão-Lagos Lombardos desenvolve-se, principalmente, em grandes rectas, algumas das quaes attingem 18 kilometros, ligando-se mediante curvas muito amplas de raio superior a 500 metros, supereievadas do lado externo, segundo os mais rigorosos preceitos da technica. As rampas não excedem 3 °|° e para cortar as varias rodovias e ferrovias do percurso — no qual não existem cursos dagua apreciaveis — foram evitadas quaesquer passagens de nivel, que teriam compromettido a autonomia da estrada, construindo-se assim 219 obras de arte, na maior parte de concreto de cimento, havendo algumas de ferro, de traves rectilineas, todas calculadas para supportar cargas moveis constando de vehiculos do peso de 30 toneladas cada um.

Para o revestimento foi preferido o concreto de cimento, typo muito diffundido nos Estados Unidos, onde o transito que se verifica nas estradas é quasi exclusivamente de vehiculos auto-motores. A dosagem adoptada por metro cubico de concreto foi a seguinte:

0,75 de pedra britada, 0,50 de saibro e 350 kilos de cimento.

O espalhamento do concreto faz-se mediante grandes betoneiras do typo norte-americano, com apparelhamento para abahular, comprimir e alizar a superficie revestida. No conjunto foram precisos 750 mil metros quadrados de revestimento, em cuja confecção se empregaram os seguintes materiaes:

120 mil metros cubicos de pedra britada; 62 mil metros cubicos de saibro e 500 mil quintaes de cimento.

O uso da "autestrada" é o mais simples que se possa imaginar. Nas casas de fiscalização, collocadas em todos os pontos de accesso á estrada, fazem-se a venda de bilhetes de circulação e os serviços de contrôle, assignalamento, telephonia e abastecimento. O trabalho de inspecção e de soccorro está entregue a inspectores moveis, providos de motocycletas.

Todos os vehiculos são obrigados a conservar sua direita e, nas curvas, uma facha branca traçada no sólo biparte a estrada e serve de guia para separar o transito que se faz nos dois sentidos.

Os excellentes resultados obtidos desde o inicio do funccionamento da Milão-Lagos Lombardos encorajaram na Italia a construcção de varios outros caminhos do mesmo typo: A "autestrada" Bergamo-Milão, já muito avançada na sua construcção, com 49 kilometros de extensão; a Napoles-Salerno e a Roma-Ostia, prestes a serem atacadas; a Milão-Turim, a Padua-Veneza e a Genova-Ventimiglia, todas com seus estudos muito adeantados.

Num breve futuro, certamente, as "autestradas" substituirão, sem duvida, as estradas communs, no que disser respeito aos auto-vehiculos e póde-se esperar que dentro de alguns annos a Italia possuirá uma grande rêde de caminhos reservados exclusivamente ao trafego automobilistico constituindo rico e invejavel patrimonio, bem digno da grandeza do paiz."

AUTOMOVEL AMPHIBIO

O automovel que mostramos na nossa gravura anda com igual facilidade em terra e na agua. Os propulsores nas rodas deanteiras, estão dobraveis, para em terra offerecerem menor resistencia ao ar. A carrosseria é completamente fechada por baixo, e o leme, collocado de baixo da carrosseria é accionado pela roda de direcção.

Um fiscal da Light atropelado na rua Haddock Lobo

Na rua Haddock Lobo, foi atropelado hontem o fiscal da Light Joaquim Gomes, de 21 annos de edade, solteiro, portuguez, residente á rua Pereira Nunes, 150, pelo auto n. 4709, dirigido pelo chauffeur Nelson Augusto Abreu. A victima que apresentava contusões na região malar esquerda e escoriações no frontal, foi soccorrida pela Assistencia, tendo a policia já apurado que o referido auto é guardado na avenida Gomes Freire, 50.

"PURÚ-PURÚ"

UMA CURIOSA DOENÇA DOS INDIOS

E' uma doença dos indios, mas que pode contaminar qualquer branco, preto ou mulato. Carlos Chagas affirma ter observado casos de *Purú-purú* em brancos que estiveram em contacto com indios doentes.

Mas que é o *purú-purú*?

Com este nome é conhecida no Amazonas uma doença da pelle (*dermotomycose*) que muito se parece com o *vitiligo*.

Essa doença é muito commum entre os indios Paumarys, do rio Purús.

E, provavelmente, dahi o nome *purú-purú*.

Ao que parece, essa doença não é apanagio só dos indios dessa região brasileira.

Talvez, devido ás especiaes contingencias da vida nomade e selvagem, commum aos indios de toda a America do Sul, ella ataca (provavelmente os mais fracos) a individuos de todas as tribus, embora, com nome differente. E' assim que, Carlos Chagas e Roquette Pinto pensam que a *purú-purú* e a "Vaurana" dos indios *Tupis*, sejam a mesma coisa que o "Careté" dos indios da Columbia, o "Mal Delos Pintos" ou "Pinta", dos do Mexico; a "Cute", da Venezuela;

Uma doença indigena "Purú-purú", communicada ha pouco á Academia

a "Lota", da America Central, etc.

Em 31 de maio deste anno, o professor dr. Flaviano Silva, da Faculdade de Medicina da Bahia, fez a respeito dessa doença uma mui interessante communicação a "Sociedade Medica dos Hospitaes da Bahia." E dessa communicação, publicada em um dos ultimos numeros do "Brasil Medico", que tiramos os principaes elementos para esta noticia.

E' um estudo, pode se dizer, que completo. Apezar da modestia apparente, elle contém tudo: Da etiologia á clinica, do historico á Anatomia pathologica.

E' que esse dr. Flaviano Silva escreve bem, é synthetico. Não perde uma palavra. Escreve justo o necessario. Não temos o prazer de o conhecer, mas as suas aulas devem ser muito proveitosas.

E é tão raro um professor assim!

***

Segundo esse autor, as primeiras descripções do *purú-purú*, foram feitas por pessoas estranhas á Medicina: viajantes, engenheiros exploradores etc.

Está claro que aos primeiros europeus que tiveram contactos com os selvagens, não podia passar desapercebida essa doença que, localizada na pelle, chama logo a attenção. Diz Floriano Silva já em 1774, Francisco Xavier Ribeiro Sampaio noticiava a existencia desta dermatomycose entre os indios da Capitania de S. José do Rio Negro, quando informava que os Catanixis "herdam manchas brancas na pelle das mãos e dos pés, da face, do pescoço, etc., que não existem quando nascem, mas sim na primeira infancia e no adulto, algumas vezes depois dos 20 annos, e que são contagiosas."

Em 1864-1865, o engenheiro inglez W. Chandless, commissionado pela Sociedade de Geographia de Londres, explorou o rio Purús e escreveu uma obra notavel em que diz ter observado o *purú-purú* nos indios Paumaris e Juberis."

Depois o *purú-purú*, entra no dominio scientifico por obra de um brasileiro illustre: Barbosa Rodrigues, que foi director do Jardim Botanico.

Mas estava escripto que essa doença devia tentar os mais illustres brasileiros.

E, depois de Barbosa Rodrigues, vem Oswaldo Cruz, Carlos Chagas, Roquette Pinto, Juliano Moreira Prado Valladares!

"Indagações etiologicas fôram feitas pelo grande Oswaldo Cruz, que chegou a isolar de 3 doentes um cogumelo que, no meio de Sabouraud, deu colonias de côr negra.

O professor Carlos Chagas tambem conseguiu isolar um cogumelo."

Caracteriza-se o *purú-purú* por manchas irregulares de bordas em geral pouco nitidas, isoladas ou confluentes de côr preta, entremeadas de trechos inteiramente brancos, lembrando o aspecto do vitiligo.

As manchas, ligeiramente escamosas e pruriginosas no seu inicio, apresentam-se depois, quando antigas e portanto inteiramente desprovidas de pigmento, com a superficie, lisa isto é sem escamação. A's vezes as manchas hyperchromicas mostram-se ligeiramente salientes sobre a pelle.

Para a maioria dos autores (Ehvenreich, O. Cruz, C. Chagas, Roquette Pinto) as lesões hyperchromicas representam a primeira phase da dermatomycose e as achromicas a phase final.

Oswaldo Cruz, repudiando as duas variedades de *purú-purú*, a branca e a preta, acceitas pelo povo, diz ser erronea a interpretação dada ao facto, porquanto a mancha branca representa apenas um estado evolutivo mais adeantado da mycose. "E de facto, escreve elle, sempre ha precessão de manchas negras sobre as brancas, nas zonas da pelle onde estas ultimas são observadas."

Carlos Chagas affirma ser "tardio o apparecimento das manchas brancas, sempre consecutivas á pigmentação negra da pelle." Martius, entretanto, pensava que as manchas brancas constituiam o periodo inicial da affecção.

E' possivel que em alguns casos, ou melhor, em algumas placas, tal aconteça, tanto assim que autores ha que acceitam as 2 variedades de *purú-purú*: a branca e a preta.

Na nossa doente a primeira lesão por ella vista foi um pequeno ponto branco, que pouco a pouco foi augmentando, no logar em que muito provavelmente se deu a inoculação do cogumelo. As outras placas, porém, eram de inicio hyperpigmentadas, tornando-se depois achromicas.

Convém ser mencionado aqui que algumas placas recentes são desde o inicio hypochromicas e escamosas, não passando assim pela primeira phase de hyperpigmentação.

O ponto da placa em que se inicia o processo leucodermico varia: ora é o centro, o que é mais commum, ora é a peripheria, facto este que verificámos em algumas placas do nosso caso. Ehvenreich tambem observou este phenomeno, tanto assim que assevera que a doença começa por manchas escuras de azul acinzentado, que depois se vão tornando mais escuras no centro e descoradas nas bordas.

O prurido varia de intensidade conforme o temperamento do individuo e a phase evolutiva da placa. Assim é que, em geral intenso no inicio da doença, o prurido desapparece no fim de algum tempo, perdendo-se desta forma os melhores elementos para o diagnostico da mycose.

Oswaldo Cruz cita mais de um caso desta localização na mucosa buccal e fala de um individuo em que, além desta localização, as manchas pretas situadas na face eram tão confluentes que lembravam a syndrome de Addisson. O estado geral dos pacientes mantem-se bom.

O *purú-purú* ataca indifferentemente ambos os sexos e é encontrado em todas as idades. Oswaldo Cruz o assignalou em creanças, desde os 2 primeiros annos de idade e em velhos, e informa que os filhos de indios são contaminados nos primeiros annos de vida, conservando o mal por todo o resto da existencia.

O *purú-purú* é contagioso. Innumeros são os casos de dois ou mais individuos de uma mesma familia e, ás vezes toda a familia, estarem atacados de *purú-purú*. Carlos Chagas diz ter observado alguns casos de *purú-purú* em individuos brancos que estiveram na intimidade de indios doentes.

O prognostico do *purú-purú* é favoravel *quoad vitam*; entretanto, o aspecto sarapintado dos individuos acommettidos não deixa de ser motivo de aborrecimentos para elles e de receio para os que não conhecem a natureza do mal, o que difficulta certamente as relações sociaes.

O tratamento local por meio dos iodicos e outros antisepticos é proficuo no inicio do mal; na nossa doente, por exemplo, uma lesão que se iniciava na face desappareceu logo com a medicação adequada.

Quando a lesão é antiga, difficilmente se obtem um resultado satisfactorio convindo saber que as zonas inteiramente achromicas não soffrem influencia alguma da medicação. Internamente, é tambem util o uso dos iodicos."

Um remedio a tentar seria, sem duvida o arsenico. Esse remedio tão util nas affecções da pelle e de seus annexos, provavelmente daria resultado no *purú-purú*, sob a forma de "914" ou de sulfarsenol.

Dr. Nicolão Ciancio

UM FORD DE CORRIDA

Este é o carro Ford de corrida, que em Indianopolis já obteve um quinto logar. E' um carro commum modificado pela fabrica Frontenac, de Indianopolis

Atropelou, matou e foi condemnado

O juiz da 7ª vara criminal condemnou, hontem, o chauffeur João Alves Pereira, accusado de atropelamento e morte, na pessoa de Carlos Fernandes Ribeiro Guimarães, que veiu a fallecer em consequencia dos ferimentos e contusões recebidas.

AUTOMOVEL

Vende-se um STUDEBAKER, big-six, em perfeito estado. Trata-se na rua da Assembléa ns. 83 e 85, onde póde ser visto. (A 26630)

A LEI DAS FERIAS TERA' INICIO PRATICO A PARTIR DE 30 DO CORRENTE

Em homenagem ao "Dia do Empregado do Commercio"

No desejo de tornar o mais significativo possivel o "Dia do Empregado do Comercio", a directoria da União dos Empregados do Commercio enviou um officio ao ministro da Agricultura, solicitando-lhe fosse assignada em 30 do corrente a regulamentação da lei das férias, ultimada recentemente pelo Conselho Nacional do Trabalho, de accordo com as suggestões approvadas nas reuniões em que tomaram parte as associações commerciaes, de auxiliares do commercio e operarias. Em resposta, o ministro acaba de ractificar sua annuencia ao appello da União, affirmando-lhe em officio dirigido, á sua directoria que a regulamentação da lei das férias será convertida em decreto, com a maior solennidade possivel, em 30 do corrente, em commemoração ao "Dia do Empregado do Commercio."

A's associações congeneres existentes nos Estados, a directoria da União enviou um officio-circular, solicitando-lhes para que obtenham a decretação de feriado municipal nas cidades commerciaes, e communicando que, como se verificou durante o anno passado, sendo possivel a decretação do feriado nacional, os festejos deverão ter uma certa uniformidade, do ponto de vista trabalhista, devendo ser relembrado que a data escolhida para o "Dia do Empregado do Commercio" é expressiva da maior conquista obtida pela União, qual a obtenção da lei das doze horas, em 1911, mercê da sua iniciativa, lei que foi precursora das que foram approvadas pelas differentes municipalidades do paiz.

No sentido de estabelecer regularidade durante o grande festival que deverá ser realizado num dos maiores theatros desta capital, a directoria da União torna publico que o ingresso dos associados apenas será permittido mediante a apresentação da carteira de identificação social. Neste sentido, a contadoria da União está perfeitamente apparelhada para attender aos associados, das 8 da manhã ás 9 horas da noite durante os dias uteis.

OS MYSTERIOSOS MILLIONARIOS DO MUNDO

A generosidade de um delles, o belga Alfred Lowenstein

(Especial para o *Correio da Manhã*)

(Por Arthur Wertheimer)

Berlim, setembro de 1926 — De todos os millionarios mysteriosos do mundo, Alfred Lowenstein, que recentemente offereceu á França e á Belgica, 50.000.000 de dollares a cada uma, em pról da estabilização do franco de ambos os paizes, é sem duvida alguma o mais mysterioso.

E' um belga, mas tem grão de commendador da Ordem do Banho na Inglaterra — uma distincção muito cobiçada — e é tambem conhecido tanto em Paris, como em Berlim, Roma e Leningrado. Elle anda de capital em capital, e poucos conhecem ao certo os seus negocios, lembrando-se sómente que elle tem "um sentido de Midas", e que transforma tudo em ouro.

Os trens são muito lentos para elle. A sua correspondencia é conduzida por uma esquadrilha de aeroplanos particulares. Quando elle não está voando, elle se encontra mettido em um automovel que o conduz á razão de 100 milhas por hora.

A sua esquadrilha aerea consiste em um Handley Page de 16 logares, um Napier Vulcan de 8 assentos, um aeroplano com 4 logares, e um aeroplano amphibio Napier Viking. Elle tambem tem permanentemente um esquadrão de 12 dos maiores e mais rapidos automoveis do mundo inteiro.

Recentemente elle deu uma festa em Barcelona — onde se encontra desenvolvendo a maior installação hydraulica de toda a Europa — a cerca de cincoenta dos maiores homens das finanças, da engenharia e da politica, da Belgica, da França e da Inglaterra. Em vez, porém, de permittir que viajassem ordinariamente, elle enviou os aeroplanos, e os convidados, entre os quaes se viam varios membros do Parlamento de Londres, voaram desta capital até Barcelona, fazendo as 900 milhas em 9 horas exactas.

A Companhia de Força e Luz de Barcelona, que constitue actualmente um dos grandes factores da propriedade de Barcelona, pertence a esse grande millionario.

Ella é sem duvida alguma, uma peça inteiriça Lowenstein.

Custa-lhe muito dinheiro, mas dentro de pouco tempo ella será cobiçada por todos os financistas da Europa inteira, e dos Estados Unidos tambem.

Na apparencia e nas maneiras, Lowenstein é o homem mais modesto do mundo, e no entanto, elle é conhecido para o seu estado-maior, o qual comporta mais de 100 pessoas, como o millionario veloz.

O seu dia começa ás 6 horas da manhã. Levanta-se e monta um dos seus 16 puro-sangues.

Em seguida, depois de um almoço, elle trata dos seus negocios financeiros em periodos de meia hora, entre os quaes elle se dedica a alguns jogos. O seu estado-maior tambem conta com profissionaes do box, bilhar, tennis, golf e esgrima. Elle pratica todos esses sports, com grande brilho.

Por meio do seu estado-maior, elle se põe em contacto permanente com os seus vastos negocios no Mexico, no Brasil e na Hespanha. Nestes tres paizes elle tem grandes industrias. Mas o que é estranho é que, só depois da sua sensacional offerta aos governos da Belgica e da França, é que elle começou a ser muito conhecido.

Foge da publicidade. Mas não perde tempo. Por meio da sua esquadrilha de aviões, elle póde responder a uma carta dentro de um dia, emquanto que outros levam tres e quatro.

Elle não póde comprehender por que motivo a França e a Belgica não acceitaram as offertas que elle fez.

"Tanto peor para ellas", declarou elle a um jornalista allemão. "E para os seus abençoados governos. Garanto que endireitaria as finanças dessas nações dentro de pouco tempo, e de um modo barato. Mas não concederam permissão para realizar essa grande experiencia.

"Nunca se viu loucura nacional tão grande, como a que a França e a Belgica acabam de demonstrar, recusando emphaticamente as propostas que eu lhes fiz."

Lowenstein é um fervoroso adepto do Internacionalismo, acreditando que a sua doutrina representará um grande papel tanto na industria, na economia, nas finanças, como na politica. Elle acredita que se a França e a Belgica tivessem acceitado as suas propostas, o Internacionalismo teria a seu saldo um forte exemplo da sua efficiencia.

SEM FIO

ONDE O RADIO É MAIS PERFEITO

Bude, uma amena aldeia de Cornwall, na Inglaterra, segundo um amador curioso o paraiso dos.... radiomaniacos. Não ha habitante seu que não tenha apparelho proprio e onde quer que elle se installe, Bude recebe-o bem: a recepção se faz como em nenhuma outra parte: clara, perfeita, admiravel e sem egual.

De Bude ouve-se com regularidade e perfeição grande numero de estações americanas e quasi todas européas.

AS ACQUISIÇÕES DA A. R. C. A.

Segundo se informa de Manilha, a Radio Corporation of America adquiriu a Radio Corporation das Philippinas, cessando, desse modo, a difficuldade que existia para a construcção de uma poderosa estação de uma daquellas ilhas.

E' pensamento geral que essa compra dá á corporação americana grande ramificação no Oriente, incluindo ligações com Gaignon — Indo-China e outros pontos de importancia.

A compra dá á Radio Corporation of America o monopolio de broadcasting nas Ilhas Philippinas.

AS IRRADIAÇÕES DE HOJE

Radio Club
(Onda de 320 metros).

A' 1 hora — Boletim commercial e noticioso.

De 1,30 ás 2 horas — Discos seleccionados.

Das 4 ás 5 horas — Discos de musicas de dansa.

Das 5 ás 5,30 — Boletim commercial e noticioso — Previsão do tempo.

Das 7 ás 8,30 — Orchestra do Hotel Central sob a regencia do professor Ungerer. — Notas de interesse geral.

Das 8,30 ás 8,55 — Boletim commercial e noticioso para o interior do paiz.

Das 8,55 ás 9 horas — Intervallo para recepção dos signaes horarios de SPY.

A's 9,02 — Transmissão da hora certa recebida de SPY — Arpoador.

—:—

Por que não vos alistaes no quadro social da Radio Sociedade e do Radio Club do Brasil? Ellas carecem do vosso auxilio no afan louvavel de diffundir a radiocultura entre o povo brasileiro.

Das 9,05 em deante — Transmissão de um concerto de musicas leves pela orchestra do Radio Club do Brasil.

AVISO

Nos termos do art. 30 dos estatutos é convocada a reunião da assembléa geral extraordinaria para o dia 9 do corrente mez, ás 8 horas da noite para o fim especial de eleger a commissão fiscal, para o corrente exercicio — *Julio Nogueira*, 1º secretario.

Radio Sociedade
(Onda 400 metros)

A's 12 horas — Hora certa.

A's 12 horas 1 minuto — Jornal do Meio-Dia — Pagina domestica. Supplemento Musical.

A's 5 horas — Musica pela orchestra da Sorvetaria Alvear, regida pelo maestro Manescul.

A's 5,45 — Hora certa.

A's 5,46 — Quarto de hora infantil pela senhorita Maria El[illegible] dos Santos.

A's 7 horas — Hora certa.

A's 7 horas 1 minuto — Dis[illegible]

A's 8,45 — Palestra sobre [illegible]sumpto de hygiene pelo dr. S[illegible]tião Barroso.

A's 9 horas — Programma [illegible] musica.

—:—

A radiotelephonia, para seu amplo desenvolvimento, precisa de vossa cooperação. Inscrevei-vos no quadro social do Radio Club e da Radio Sociedade, o quanto antes.

UM AVISO DE INTERESSE

As sédes das duas grandes corporações de radio nesta capital, são as seguinte:

Radio Sociedade: Pavilhão da Tcheco Slovaquia, da antiga exposição do centenario á Avenida das Nações. Telephone: Central 2074.

Radio Club: Edificio do Lyceu de Artes e Officios, á rua Bethencourt Silva. Telephones: Central 239 e official.

Tanto uma como outra admittem socios mediante a mensalidade de cinco mil réis. Os pedidos de admissão podem ser feitos mesmo pelos telephones indicados.

Cuida-se da reorganização da Caixa de Liquidação

S. Paulo, 7, (Do correspondente) — Realiza-se amanhã uma assembléa geral dos accionistas da Caixa de liquidação, especialmente convocada para deliberar sobre a reorganização da Caixa e reforma dos respectivos estatutos.

UMA "MACUMBA" NA RUA LUIZ GUIMARÃES

No local sob o titulo acima, com referencia ao barulhento "candomblé" existente á rua Luiz Guimarães, dissemos estar o mesmo localizado no predio n. 48.

Não é ahi, entretanto, que funcciona a dita "macumba", e sim na casa de n. 28 da mesma rua.

A VIDA COMMERCIAL

CAMBIO

Hontem, este mercado foi aberto em posição frouxa, com o Banco do Brasil sacando a 7 11|32 d. e os outros a 7 3|32 d.

O papel particular era cotado a 7 1|32 d.

Momentos depois, o mercado passou a funccionar em baixa muito accentuada, em condições quasi nominaes, adquirindo os bancos estrangeiros para fornecer coberturas á taxa de 7 1|4 d. e successivamente as de 7 7|32, 7 3|16, 7 5|32 e 7 1|8 d., e para a acquisição das letras de cobertura as de 7 3|16, 7 9|32, 7 1|4, 7 7|32 e 7 13|16 d., respectivamente.

O Banco do Brasil sacava para o commercio a 7 5|16 e para o commercio a 7 1|4 d.

Ao reinicio dos trabalhos, encontrámos o mercado ainda em baixa, com o Banco do Brasil operando a 90 dias de vista sobre Londres a 7 3|32 e 7 1|8 d. e os outros a 7 1|16 d. e logo em seguida a 7 d. e 7 1|32 d.

O papel particular achava collocação a 7 1|8 d., com alguns negocios realizados até a 7 1|16 d.

A' tarde, o mercado estabilizou-se, obtendo-se saques nos bancos estrangeiros a 7 3|32 d. e collocação para as letras de cobertura a 7 5|32 d.

A' ultima hora, o mercado revelou-se frouxo, sendo cotado o bancario nos estabelecimentos estrangeiros a 7 1|16 d. e em seguida a 7 1|16 d. e o particular a 7 1|8 e 7 3|32 d., respectivamente.

O mercado fechou frouxo, com o Banco do Brasil sacando a 7 3|32 e 7 1|8 d. e os demais a 7 d.

As letras de cobertura encontravam dinheiro a 7 1|16 d.

TABELLA DOS BANCOS

A 90 d/v	
Londres	7 1|16 a 7 11|32 (33$982)-(33$681)
Nova York	6$810 a 7$000
Canadá	6$840 a 6$880
Allemanha	— —
Paris	$194 a $203
A' vista	
Londres	6 31|32 a 7 1|4 (34$439)-(33$103)
Nova York	6$850 a 7$100
Paris	$198 a $207
Portugal	$354 a $365
Italia	$264 a $273
Buenos Aires (peso papel)	2$855 a 2$980
Buenos Aires (peso ouro)	6$420 a 6$700
Hespanha	1$030 a 1$070
Suissa	1$325 a 1$375
Hollanda	2$755 a 2$780
Austria (por dez mil corôas)	$975 a 1$010
Canadá	6$900 a 7$000
Belgica	$190 a $196
Syria	$200 a $207
Palestina	$200 a $207
Montevidéo	6$870 a 7$180
Dinamarca	1$830 a 1$890
Noruega	1$509 a 1$500
Suecia	1$840 a 1$900
Japão (yen)	3$345 a 3$400
Allemanha	1$635 a 1$695
Rumania	$041 —
Tcheco-Slovaquia	$198 a $211
Chile	[illegible]

Vales ouro, por 1$	3$747 a 3$850
Vales, café	5$198 a $205
MOEDAS	
Libras (papel)	33$660 a 34$700
Dollars (papel)	6$970 a 7$160
Dollars (ouro)	7$060 a 7$250
Peso uruguayo	7$000 a 7$270
Peso argentino papel	2$830 a 2$910
Pesetas	1$055 a 1$080
CABO	
Londres	6 15|16 a 7 1|32 (34$516)-(33$247)
Nova York	6$880 a 7$130
Paris	$201 a $210
Italia	$267 a $280
Suissa	1$333 a 1$385
Buenos Aires (peso papel)	2$850 a 3$000
Buenos Aires (peso ouro)	—
Belgica	$194 a $202
Dinamarca	1$840 a 1$890
Portugal	$360 a $370
Hespanha	1$204 a $212
Tcheco-Slovaquia	$204 a $212
Hespanha	1$040 a 1$080
Japão (yen)	3$430 a 3$500
Montevidéo	6$920 a 7$200
Canadá	6$920 a 7$100
Hollanda	2$760 a 2$880
Suecia	1$830 a 1$910
Allemanha	1$640 a 1$700
Noruega	1$520 a 1$580

CURSO OFFICIAL DO CAMBIO

	90 d/v	A' vista
S/Londres	7 11|64	7 7|64
" Italia	—	$269
" Paris	$202	$203
" Allemanha	—	1$671
" Portugal	—	$361
" Hespanha	—	1$054
" Belgica	—	$193
" Rumania	—	$041
" Hollanda	—	2$797
" Nova York	7$000	7$010
" Tcheco-Slovaquia	—	$208
" Montevidéo	—	7$031
" Buenos Aires (peso papel)	—	2$867
" Buenos Aires (peso ouro)	—	—
" Austria (por dez mil corôas)	—	$992
" Japão (yen)	—	—
" Noruega	—	1$535
" Suecia	—	1$870
" Canadá	—	—
" Dinamarca	—	1$860
EXTREMAS		
Caixa matriz	7 1|32 a	7 11|32
Bancaria	7 1|16 a	7 1|4
MOEDAS		
Libras (ouro)	—	—
Libras (papel)	—	—
Libras (papel)	—	—
Libras (papel)	—	—
Liras (ouro)	—	—
Liras (papel)	—	—
Marcos (papel)	—	—
Francos (ouro)	—	—
Francos (papel)	—	$220
Dollars (papel)	—	7$100
Escudos (papel)	—	—
Peso argentino papel	—	—
Peso uruguayo	—	—
Pesetas	—	—

MOVIMENTO DO ASSUCAR A TERMO DURANTE O MEZ DE SETEMBRO DE 1926

Estatistica organizada pelo "Correio da Manhã"

DIAS	VENDAS 1ª Bolsa	VENDAS 2ª Bolsa	SETEMBRO 1ª Bolsa	SETEMBRO 2ª Bolsa	OUTUBRO 1ª Bolsa	OUTUBRO 2ª Bolsa	NOVEMBRO 1ª Bolsa	NOVEMBRO 2ª Bolsa	DEZEMBRO 1ª Bolsa	DEZEMBRO 2ª Bolsa	JANEIRO 1ª Bolsa	JANEIRO 2ª Bolsa	FEVEREIRO 1ª Bolsa	FEVEREIRO 2ª Bolsa	MARÇO 1ª Bolsa	MARÇO 2ª Bolsa	POSIÇÃO 1ª Bolsa	POSIÇÃO 2ª Bolsa
1	8.000	8.000	38$700	39$000	38$400	38$300	38$000	37$300	38$100	38$000	39$000	38$500	38$800	38$500	—	—	Frouxa	Estavel
2	7.000	6.000	38$200	37$900	37$900	37$500	37$500	37$300	37$500	37$400	38$000	37$900	38$100	37$900	—	—	Calma	Frouxa
3	3.000	1.000	37$600	38$000	37$200	38$000	37$000	37$900	37$000	38$000	37$500	38$800	37$600	38$800	—	—	Estavel	Estavel
4	3.000	—	38$000	—	37$200	—	37$200	—	37$500	—	38$000	—	38$500	—	—	—	Fraca	—
5	—	—	—	—	—	—	—	—	—	—	—	—	—	—	—	—	—	—
6	—	—	—	—	—	—	—	—	—	—	—	—	—	—	—	—	—	—
7	—	—	—	—	—	—	—	—	—	—	—	—	—	—	—	—	—	—
8	—	—	—	—	—	—	—	—	—	—	—	—	—	—	—	—	—	—
9	19.000	3.000	38$900	39$500	38$800	39$500	38$500	39$300	39$000	39$600	39$300	40$400	39$500	41$000	—	—	Firme	Firme
10	15.000	4.000	41$800	40$700	41$500	40$000	41$000	40$500	41$000	41$000	41$600	42$000	43$500	42$500	—	—	Firme	Calma
11	11.000	—	39$000	—	40$300	—	39$300	—	39$500	—	41$000	—	41$500	—	—	—	Fraca	—
12	—	—	—	—	—	—	—	—	—	—	—	—	—	—	—	—	—	—
13	9.000	1.000	40$000	39$200	39$000	39$600	39$600	39$500	40$000	40$000	40$900	41$200	41$200	41$600	—	—	Calma	Estavel
14	5.000	5.000	40$000	40$500	40$000	41$000	40$500	42$000	41$000	42$600	42$300	43$100	43$500	44$100	—	—	Firme	Firme
15	14.000	9.000	44$000	43$600	43$900	43$300	44$000	42$300	44$500	43$500	45$200	44$700	45$700	45$300	—	—	Firme	Estavel
16	10.000	1.000	41$901	40$000	41$500	40$000	41$500	40$100	42$000	40$500	43$200	42$000	43$500	43$000	—	—	Frouxa	Frouxa
17	12.000	5.000	40$800	41$600	40$600	41$400	41$000	41$500	41$500	42$100	43$300	43$300	44$200	44$800	—	—	Firme	Estavel
18	5.000	—	41$201	—	40$600	—	40$900	—	42$000	—	43$000	—	44$800	—	—	—	Estavel	—
19	—	—	—	—	—	—	—	—	—	—	—	—	—	—	—	—	—	—
20	—	—	—	—	—	—	—	—	—	—	—	—	—	—	—	—	—	—
21	5.000	1.000	41$500	42$000	41$200	41$200	41$300	42$000	42$700	42$900	43$600	44$100	44$100	44$700	—	—	Sustentada	Firme
22	3.000	—	42$800	41$000	40$700	40$600	41$400	40$700	41$500	41$200	43$000	42$500	43$600	43$500	—	—	Calma	Calma
23	5.000	1.000	41$000	42$000	41$000	41$500	41$000	41$700	42$000	42$400	43$500	43$800	44$500	45$000	—	—	Firme	Firme
24	6.000	—	43$000	42$200	42$200	41$000	43$000	41$000	43$100	41$500	43$900	42$500	45$000	44$000	—	—	Estavel	Frouxa
25	1.000	—	43$500	—	41$500	—	42$000	—	42$500	—	43$300	—	44$300	—	—	—	Firme	—
26	—	—	—	—	—	—	—	—	—	—	—	—	—	—	—	—	—	—
27	4.000	5.000	43$700	42$800	42$600	42$000	43$000	42$000	43$500	42$500	42$200	43$400	44$600	43$900	—	—	Firme	Fraca
28	2.000	4.000	S/c.	N/c.	41$000	41$500	41$600	41$700	42$000	42$600	43$400	43$500	44$000	44$500	—	—	Calma	Estavel
29	5.000	3.000	N/c.	N/c.	41$200	42$600	42$600	43$500	43$200	44$100	42$200	44$700	45$200	45$400	46$500	46$500	Firme	Firme
30	2.000	1.000	N/c.	N/c.	41$500	42$200	42$000	42$500	43$000	43$500	43$500	44$000	44$600	45$000	46$000	46$000	Calma	Estavel
Total	154.000	58.000	—	—	—	—	—	—	—	—	—	—	—	—	—	—	—	—

MERCADO DE CAMBIO DE SANTOS

SANTOS, 7.

Hora	Estado do mercado	Bancos sacam	Bancos compram	Bancos compram sobre N. York	Letras Offerecida
10.10 a.m.	Fraco	7 1|4	7 11|32	6$730	Não ha.
10.15 a.m.	Fraco	7 1|4	7 5|16	6$760	Não ha.
11.10 a.m.	Fraco	7 7|32	7 9|32	6$800	Não ha.
11.15 a.m.	Fraco	7 3|16	7 1|4	6$830	Não ha.
11.20 a.m.	Fraco	7 5|32	7 7|32	6$850	Não ha.
11.35 a.m.	Fraco	7 1|8	7 3|16	6$880	Não ha.
1.35 p.m.	Fraco	7 1|8	7 5|32	6$910	Não ha.
1.35 p.m.	Fraco	7 3|32	7 5|32	6$910	Não ha.
1.50 p.m.	Fraco	7 1|16	7 1|8	6$940	Não ha.
2.05 p.m.	Fraco	7 1|32	7 3|32	6$960	Não ha.
2.05 p.m.	Fraco	7 1|32	7 3|32	6$960	Não ha.
2.35 p.m.	Frouxo	7 d.	7 3|32	6$960	Não ha.
2.55 p.m.	Calmo	7 1|32	7 1|8	6$940	Não ha.
3.00 p.m.	Estavel	7 1|16	7 5|32	6$910	Não ha.
3.05 p.m.	Firme	7 1|16	7 3|16	6$880	Não ha.
3.45 p.m.	Estavel	7 1|16	7 5|32	6$900	Não ha.

TELEGRAMMA FINANCIAL

LONDRES, 6

Fechamento:	Hoje	Anterior
Taxas de descontos:		
Do Banco da Inglaterra	5 %	5 %
Do Banco de França	7 %	7 %
Do Banco da Italia	7 1/2 %	7 1/2 %
Do Banco de Hespanha	7 %	7 %
Do Banco da Allemanha	6 %	6 %
Em Londres, tres mezes	4 9/16 %	4 9/16 %
Em Nova York, tres mezes	4 %	4 %
Cambios		
Londres s/Bruxellas, á vista por £	F. 176.75	F. 178.50
Genova s/Londres, á vista por £	L. 127	L. 128.97
Madrid s/Londres, á vista por £	P. 32.30	P. 32.28
Genova s/Paris, á vista por 100 Fcs.	L. 75.35	L. 75.40
Lisboa s/Londres, á vista (t/v) p. £	Es. 95	Es. 95
Lisboa s/Londres, á vista (t/c) p. £	Es. 94 1/2	Es. 94 1/2
Paris s/Nova York, á vista por £	F. 34.73	F. 35.37
Paris s/Londres, á vista, por £	F. 168.65	F. 171.35
Paris s/Italia, á vista, por 100 L.	F. 132.62	F. 132.50
Paris s/Hespanha, á vista, por 100 P.	F. 522.75	F. 530.50
Paris s/Berne, á vista, por 100 Fcs.	F. 669.75	F. 680.00
Nova York s/Londres, t. tel., por £	$ 4.85.25	$ 4.85.25
Nova York s/Paris, telegr. bancario, por franco	Cts. 2.87.50	Cts. 2.85.00
Nova York s/Genova, idem, por lira	" 3.81.50	" 3.77.00
Nova York s/Madrid, idem, por P.	" 15.03	" 15.05
Nova York s/Amsterdam, por Fl.	" 40.00	" 40.04
Nova York s/Suissa, idem, por franco	" 19.33	" 19.32
Nova York s/Bruxellas, tel., por F.	" 2.74.50	" 2.73.00
Nova York s/Berlim, taxa telegraphica, por marco	" 23.80	" 23.80

STOCK EXHANGE DE LONDRES

LONDRES, 6.

Fechamento:	Hoje	Anterior
TITULOS BRASILEIROS		
FEDERAES:		
Funding, 5 %	91 1/2	91 1/2
Novo Funding, 1914	83 3/8	83 3/8
Conversão, 1910, 4 %	84 1/4	83
1908, 5 %	89 1/8	89
ESTADUAES:		
Districto Federal, 5 %	76	76
Bello Horizonte, 1905, 6 %	87 3/8	88
Estado do Rio, bonus ouro, 5 %	82	81 1/2
Estado da Bahia, emprestimo ouro, 1913, 5 %	51	50 3/4
TITULOS DIVERSOS		
Brazil Railway, Common. Stock	3/4	3/4
Brazilian Traction, Light & Power Cº, Ltd., Ord.	119 1/2	121 3/8
S. Paulo Railway Cº, Ltd., Or.	184	184
Leopoldina Railway Cº, Ltd., Ord.	43 1/4	43 1/2
Dumont Cofee Cº, Ltd., 7 1/2 %, Cum. Pref.	8 1/2	8 1/2
St. John del Rey Mining, Ord.	8/6	8/6
Rio Flour Mills & Granaries, Ltd.	84/—	83/9
Bank of London and South America, Ltd.	10 3/8	10 3/8
Mala Real Ingleza	89 1/2	80 1/4
Companhia Nacional de Estamparia	—	—
TITULOS ESTRANGEIROS		
Emprestimo de Guerra, Britanico 5 %, (1919/47)	101 3/8	101 3/8
Consols, 2 1/2 %	54 1/4	54 1/4
Rente Française, 4 %, 1917	45.70	45.4
Rente Française, 3 % (na Bolsa de Paris)	48.20	47.90
Rente Française, 1918 (Integralizado)	44.35	43.97
Rente Française, 5 % (na Bolsa de Paris)	54.00	53.10

CAMBIOS ESTRANGEIROS

LONDRES, 7.

Abertura:	Hoje	Anterior
LONDRES s/N. York, á vista por £	$ 4.85.12	$ 4.85.12
" s/Genova á vista por £	L. 126.25	L. 128.50
" s/Madrid á vista por £	P. 32.30	P. 32.30
" s/Paris á vista por £	F. 168.00	F. 169.50
" s/Lisboa á vista por 1$000	d. 2 17/32	d. 2 17/32
" s/Berlim á vista por £	M. 20.37	M. 20.37
" s/Amsterdam á vista p. £	M. 20.37	M. 20.37
" s/Berne á vista por £	Fl. 12.12	Fl. 12.12
" s/Bruxellas á vista por £	F. 174.75	F. 177.50

LONDRES, 7.

Fechamento:	Hoje	Anterior
LONDRES s/N. York, á vista por £	$ 4.85.12	$ 4.85.12
" s/Genova á vista por £	L. 126.50	L. 127.00
" s/Madrid á vista por £	P. 32.30	P. 32.30
" s/Paris á vista por £	F. 169	F. 158.50
" s/Lisboa á vista por 1$000	d. 2 17/32	d. 2 17/32
" s/Berlim á vista por £	M. 20.37	M. 20.37
" s/Amsterdam á vista p. £	Fl. 12.12	Fl. 12.12
" s/Berne á vista por £	F. 25.12	F. 25.11
" s/Bruxellas á vista por £	F. 175	F. 176.75
" s/Amsterdam á vista p. £	Fl. 12.12	Fl. 12.11
" s/Stackholmo á vista p. £	Kn. 18.28	Kn. 18.27
" s/Christiania á vista p. £	Kr. 18.15	Kr. 18.15
" s/Cupenhagen á vista p. £	Kr. 22.15	Kr. 22.15

NOVA YORK, 7.

Abertura:	Hoje	Anterior
N. YORK s/Londres, tel., por £	$ 4.85.25	$ 4.85.25
" s/Paris, tel., por F.	c 2.87.50	c 2.87.50
" s/Genova, te., por L.	c 3.84	c 3.87.25
" s/Madrid, tel., por P.	c 15.02	c 15.12
" s/Amsterdam, te., por Fl.	c 399.97	c 400.05
" s/Berne, te., por F.	c 19.33	c 19.33
" s/Bruxellas, tel., por F.	c 2.77	c 2.74.00
" s/Berlim, tel., por M.	c 23.76	c 23.80

BUENOS AIRES, 7.

Abertura:	Hoje	Anterior
BUENOS AIRES s/Londres, taxa telegraphica, por $ ouro, t/venda	d 45 31/32	d 46
BUENOS AIRES s/Londres, taxa telegraphica, por $ ouro, t/compra	d 46	d 46 1/16
MONTEVIDEO s/Londres, taxa telegraphica, por $ ouro, t/venda	d 49 11/16	d 49 11/16
MONTEVIDEO s/Londres, taxa te- [illegible]		

CAFÉ

(Rio)

Pauta — 2$190

Entradas em 6:	Saccas	
E. F. Leopoldina	14.610	
Maritima	2.597	
Alfredo Maia	248	
Cabotagem	860	
Total	18.315	
Idem o anno passado		21.957
Desde 1º		80.159
Média		13.359
Desde 1º de julho		1.303.628
Média		13.302
Idem o anno passado		1.467.797
Embarques em 6:		
E. Unidos	1.750	
Europa	9.285	
Rio da Prata	700	
Cabo	—	
Pacifico	—	
Cabotagem	165	
Total	11.900	
Idem o anno passado		13.083
Desde 1º		56.912
Desde 1º de julho		1.208.164
Idem o anno passado		1.342.205
Existencia em 7		276.345
Idem o anno passado		172.300

Imposto mineiro — valor do 1$000 ouro, de 4 a 10 do corrente mez, 3$670.

Hontem, no inicio dos trabalhos, encontrámos este mercado em condições frecas, mas com alguma procura, tendo sido apuradas, nas primeiras horas, vendas de 7.033 saccas, na base de 32$ por arroba, pelo typo 7.

A' tarde foram registrados negocios de mais 5.692 saccas, ao mesmo preço, fechando o mercado inalterado.

COTAÇÕES

Typo 3	34$800
Typo 4	34$100
Typo 5	33$400
Typo 6	32$700
Typo 7	32$000
Typo 8	31$300

MOVIMENTO DO CAFE' A TERMO

PRIMEIRA BOLSA

Por 10 kilos	V.	C.	Da cot. anterior
Outubro	22$000	21$675	— $325
Novembro	21$900	21$650	— $300
Dezembro	21$700	21$650	— $250
Janeiro	S/v.	21$650	— $050
Fevereiro	21$675	21$550	— $150
Março	21$700	21$600	— $175

Vendas: 11.000 saccas.
Posição: calma.

SEGUNDA BOLSA

Por 10 kilos	V.	C.	Da cot. anterior
Outubro	21$950	21$700	+ $025
Novembro	21$875	21$800	+ $150
Dezembro	21$700	21$650	
Janeiro	21$900	21$600	— $050
Fevereiro	21$700	21$550	
Março	21$700	21$575	— $025

Vendas: 8.000 saccas.
Posição: calma.

NOVA YORK, 7
Abertura:

	Hoje	Fechamento anterior
Café para entrega em dezembro	15.17	15.45
Café para entrega em março	14.85	15.08
Café para entrega em maio	14.70	14.80
Café para entrega em julho	14.46	14.55

Mercado accessivel.
Desde o fechamento anterior, baixa de 10 a 28 pontos.

NOVA YORK, 7.
Fechamento:

	Hoje	Anterior
Café para entrega em dezembro	15.18	15.45
Café para entrega em março	14.85	15.08
Café para entrega em maio	14.50	14.80
Café para entrega em julho	14.22	14.55
Vendas do dia	100.000	50.000

Mercado accessivel.
Desde o fechamento anterior baixa de 23 a 33 pontos.

HAVRE, 6.
Fechamento:

	Hoje	Fechamento anterior
Café para entrega em dezembro	749	777
Café para entrega em março	787	809 1/2
Café para entrega em maio	801 1/2	833
Café para entrega em julho	807	830 1/2
Vendas	8.000	4.000

Mercado apenas estavel.
Baixa de 22 1/2 a 31 1/2 francos desde o fechamento anterior.

HAVRE, 7.
Abertura:

	Hoje	Fechamento anterior
Café para entrega em dezembro	741 1/2	749
Café para entrega em março	774 1/2	787
Café para entrega em maio	792	801 1/2
Café para entrega em julho	797 1/2	807
Vendas	3.000	8.000

Mercado apenas estavel.
Baixa de 7 1/2 a 12 1/2 d. desde o fechamento anterior.

LONDRES, 6.
Fechamento:

Mezes	Hoje	Anterior
Dezembro	82/6	83/1 1/2
Março	81/6	81/9
Maio	81/—	81/—
Julho	79/9	80/10 1/2

Mercado apenas estavel.
Baixa parcial de 3 d. a 1/2 1/2.

SANTOS, 7.
Fechamento:
Mercado: hoje, calmo; anterior, calmo; mesmo dia no anno passado, estavel.
N. 4, disponivel, por 10 kilos: hoje, 24$; anterior, 23$800; mesmo dia no anno passado, 27$000.
N. 7, disponivel, por 10 kilos: hoje, 21$; anterior, 20$800; mesmo dia no anno passado, 25$000.
Entradas até as 2 horas: hoje, 26.801 saccas; anterior, 26.769 saccas; mesmo dia no anno passado, 34.571 saccas.
Existencia: hoje, 940.342 saccas; anterior, 930.114 saccas; mesmo dia no anno passado, 1.357.687 saccas.

Saidas:	Saccas
Para os Estados Unidos	33.073
Para a Europa	3.130
Para outros portos	370
Total	36.573

JUNDIAHY, 7.
Entradas de café:
Em Jundiahy, pela Estrada Paulista: hoje, 19.000 saccas; dia anterior, 19.000 saccas; mesmo dia no anno passado, 22.000 saccas.
Em S. Paulo, pela Estrada Sorocabana: hoje, 7.000 saccas; dia anterior, 7.000 saccas; mesmo dia no anno passado, 15.000 saccas.
Total: hoje, 26.000 saccas; dia anterior, 26.000 saccas; mesmo dia no anno passado, 37.000 saccas.
Meio-dia até 5 p. m.:
Passagem de café com destino a Santos: hoje, 15.000 saccas; dia anterior, 18.000 saccas; mesmo dia no anno passado, 16.000 saccas.
Café recebido pela Estrada Paulista com destino a S. Paulo: hoje, nada; dia anterior, nada; mesmo dia no anno passado, nada.
Total: hoje, 15.000 saccas; dia anterior, 18.000 saccas; mesmo dia no anno passado, 16.000 saccas.

EMBARQUES DE CAFE'

Em 7 do corrente mez:

	Saccas
Para Nova York:	
Ornstein & C.	250
Para Nova Orleans:	
Cohen Arrigoni & C.	250
Tude Irmão & C.	500
Ed. Johnston & C.	250
Pinto Lopes & C.	250
Vivacqua Irmão & C.	333
Para Rotterdam:	
Theodor Wille & C.	1.000
Battermann & C.	750
Hard Rand & C.	375
Para Noruega:	
Theodor Wille & C.	500
Pinto Lopes & C.	325
Hard Rand & C.	125
Mc. Kinlay & C.	200
Companhia Santista de Exportação	250
Theodor Wille & C.	306
Ornstein & C.	50
Battermann & C.	100
Mc. Kinlay & C.	375
Para Trieste:	
Vivacqua Irmão & C.	1.520
Ornstein & C.	777
Pinto & C.	2.100
Castro Silva & C.	625
Para Lisboa:	
Theodor Wille & C.	500
Para Genova:	
Oscar Marques Rotundo & C.	664
Castro Silva & C.	125
Ornstein & C.	720
Theodor Wille & C.	1.000
Leon Israel, S. A.	750
E. G. Fontes & C.	500
Para Buenos Aires:	
Ornstein & C.	1.108
Para o Rio da Prata:	
Alfredo Sinner & C.	100
S. Fernandes	50
Para Amsterdam:	
Theodor Wille & C.	1.500
Para os portos do norte:	
Ornstein & C.	150
Para os portos do sul:	
Serafim Fernandes	50
Para Stockolmo:	
Companhia Santista de Exportação	625
Total	19.653
Desde 1º	76.565
Desde 1º de julho	1.227.817

Rocha Faria & C.
Codigos: Borges, Ribeiros, etc.
End. tel.: ROCHAFARIA
Commissarios de café
Avenida Rio Branco, 9, 3º andar
Salas 228 e 230
Arm.: Camerino, 68
Caixa postal, 710
Adeantam sobre conhecimentos, sendo a commissão apenas de 700 réis por sacco.
FILIAL — Santos: Rua Santo Antonio n. 63
MATRIZ — RIO
Preços por 15 kilos, no Rio:
Typo 3 . . . 35$000
Typo 4 . . . 34$200
Typo 5 . . . 33$400
Typo 6 . . . 32$600
Typo 7 . . . 31$800
Typo 8 . . . 31$000
Informações: mercado CALMO.
(6771)

Barboza Albuquerque & Comp.
Successores de JOSE' JOAQUIM DE OLIVEIRA BARBOZA
Casa fundada em 1864
Endereço telegraphico — OLIBARBOZA
Rua do Rosario n. 101.
Caixa postal n. 612 — Rio de Janeiro
Cotações por 15 kilos: Americano / Côr
Typo 2 . . . 34$726 / 35$237
Typo 3 . . . 34$113 / 34$624
Typo 4 . . . 33$500 / 34$011
Typo 5 . . . 32$939 / 33$449
Typo 6 . . . 32$326 / 32$836
Typo 7 . . . 31$713 / 32$224
Typo 8 . . . 31$100 / 31$611
Informações: mercado CALMO.
Recebemos cafés á consignação e adeantamos sobre conhecimentos.
Sabino De Robertis, encarregado.
(6772)

PORTELLA HUGO & C.
Commissarios de Café.
Rua de S. Bento n. 37.
Fazem adiantamentos sobre conhecimentos.
(6773)

ASSUCAR

(Rio)

Ainda hontem este mercado funccionou em posição de firmeza, com procura de pouca monta e os preços em melhoria.

Registraram-se pequenas entradas e saidas.

MOVIMENTO DO MERCADO

	Saccas
Stock anterior	91.529
Entradas:	
De Campos	3.920
De Maceió	—
Do Espirito Santo	—
De Natal	—
De Pernambuco	—
Do Ceará	—
Total	3.920
Desde 1º	44.700
Saidas	3.515
Desde 1º	40.954
Stock hontem á tarde	91.934

COTAÇÕES

	Por 60 kilos
Chrystaes	44$000 a 45$000
Demeraras	36$000 a 38$000
Mascavinhos cif.	34$000 a 36$000
Segundos jactos	Não ha
Segundos jactos	Não ha
Terceiros jactos	26$000 a 27$000
Mascavos cif.	23$000 a 25$000
Terceiras sortes	— —

MOVIMENTO DO ASSUCAR A TERMO

PRIMEIRA BOLSA

Por 60 kilos	V.	C.	Da cot. anterior
Outubro	44$200	44$000	+ $600
Novembro	45$000	44$500	+ $400
Dezembro	45$800	45$600	+ $500
Janeiro	46$700	46$500	+ $700
Fevereiro	48$400	47$400	+ $400
Março	48$800	48$200	+ $600

Vendas: 4.000 saccas.
Posição: firme.

SEGUNDA BOLSA

Por 60 kilos	V.	C.	Da cot. anterior
Outubro	45$600	45$000	+ 1$000
Novembro	45$800	45$300	+ $800
Dezembro	47$000	46$500	+ $900
Janeiro	47$500	47$100	+ $600
Fevereiro	50$000	48$200	+ $800
Março	50$000	49$100	+ $900

Vendas: 4.000 saccas.
Posição: firme.

LONDRES, 6.
Fechamento:

	Hoje	Fechamento anterior
Assucar para entrega em outubro	14/10 1/2	14/10 1/2
Assucar para entrega em dezembro	15/6	15/4 1/2
Assucar para entrega em março	16/—	15/10 1/2
Assucar para entrega em maio	16/3	16/1 1/2
Assucar do Brasil com 96 % de base para embarques futuro	Nominal	Nominal

Mercado estavel.
Alta parcial de 1 1/2 d. desde o fechamento anterior.

NOVA YORK, 6.
Fechamento:

	Hoje	Fechamento anterior
Assucar para entrega em dezembro	2.88	2.85
Assucar para entrega em março	2.80	2.80
Assucar para entrega em maio	2.87	2.89
Assucar para entrega em julho	2.96	2.97

Mercado estavel.
Desde o fechamento anterior alta de 3 e baixa de 1 a 2 pontos parcial.

NOVA YORK, 7.
Abertura:

	Hoje	Fechamento anterior
Assucar para entrega em dezembro	2.88	2.88
Assucar para entrega em março	2.80	2.80
Assucar para entrega em maio	2.87	2.87
Assucar para entrega em julho	2.95	2.96

Mercado estavel.

PERNAMBUCO, 7.
Mercado: hoje, estavel; anterior, estavel.
Usina de primeira: hoje, 12$ a 12$500; anterior, 12$ a 12$500.
Usina de segunda: hoje, 11$000 a 11$500; anterior, 11$ a 11$500.
Crystaes: hoje, 8$ a 8$400; anterior, 8$100 a 8$300.
Demeraras: hoje, n|cotado; anterior, n|cotado.
Terceira sorte: hoje, n|cotado; anterior, n|cotado.
Somenos: hoje, n|cotado; anterior, n|cotado.
Brutos seccos: hoje, 4$200 a 4$700; anterior, 4$200 a 4$700.

Entradas:	Hoje	Anterior
Desde hontem, em saccas de 60 kilos	4.800	19.400
Desde 1 de setembro proximo passado, em saccas de 60 kilos	219.300	214.500
Exportação:		
Para o Rio de Janeiro, saccas de 60 kilos	Nada	1.000
Para Santos, saccas de 60 kilos	Nada	8.000
Para outros portos do sul do Brasil saccas de 60 kilos	Nada	Nada
Para outros portos do norte do Brasil saccas de 60 kilos	Nada	2.000
Existencia em saccas de 60 kilos	103.400	98.600

DESPESAS FEITAS COM UM SACCO DE ASSUCAR PARA AS PRAÇAS DO RIO E SANTOS, PROVENIENTE DA BAHIA

Assucar calculado a 54$ o sacco:

1 — Frete na estrada de ferro Santo Amaro, por sacco	$700
2 — Frete de Santo Amaro, embarque, etc.	$400
3 — Frete de vapor da Bahia ao Rio ou Santos	2$000
4 — Docas na Bahia	$350
5 — Embarque	$410
6 — Trapiche	$800
7 — Seguro, 1/2 %	$270
8 — Agente	$300
9 — Agio, 1 %	$540
10 — Imposto de exportação municipal	$400
11 — Imposto de exportação estadual, 9,6 %	5$184
12 — Imposto de industria e profissão municipal	$166
13 — Imposto de industria e profissão estadual	$465
14 — Commissão, 5 %	2$700
Total das despesas por sacco	14$985

Para os portos do norte ou do Rio Grande do Sul, os fretes maritimos são ainda mais elevados, conforme o porto de destino.

ALGODÃO

(Rio)

Hontem o mercado deste producto funccionou em posição frouxa, mas sem nova modificação nas cotações e com procura escassa.

Não houve entradas e registraram-se pequenas saidas.

MOVIMENTO DO MERCADO

	Fardos
Stock anterior	10.195
Entradas	
Do Ceará	—
Do Maranhão	—
De Natal	—
De Penedo	—
De Pernambuco	—
Da Parahyba	140
Total	140
Desde 1º	1.013
Saidas	267
Desde 1º	957
Stock hontem á tarde	10.067

COTAÇÕES

	Por 10 kilos
Sertões	24$000 a 25$000
Primeiras sortes	23$000 a 24$000
Mediano	19$000 a 20$000
Paulista	Nominal

MOVIMENTO DO ALGODÃO A TERMO

PRIMEIRA BOLSA

Por 10 kilos	V.	C.	Da cot. anterior
Outubro	20$000	18$100	
Novembro	[illegible]	[illegible]	[illegible]
Dezembro	20$000	19$300	— $200
Janeiro	20$600	19$800	— $100
Fevereiro	20$200	20$200	— $200
Março	20$700	20$400	— $200

Vendas: 180.000 kilos.
Posição: estavel.

SEGUNDA BOLSA

Por 10 kilos	V.	C.	Da cot. anterior
Outubro	19$300	18$100	
Novembro	19$800	18$800	
Dezembro	20$000	19$600	+ $300
Janeiro	20$300	19$800	
Fevereiro	20$500	20$300	+ $300
Março	21$000	21$000	+ $600

Vendas: 120.000 kilos.
Posição: estavel

LIVERPOOL, 7.

	Hoje	Anterior
Mercado	Accessivel	Estavel
Pernambuco, Fair	7.47	7.62
Maceió, Fair	7.47	7.62
American Full Middling	7.17	7.32
American Futures, para janeiro	7.13	7.28
American Futures, para março	7.22	7.26
American Futures, para maio	7.30	7.35
American Futures, para julho	7.36	7.41

Disponivel brasileiro baixa de 15 pontos.
Disponivel americano baixa de 15 pontos.
Termo americano baixa de 4 a 5 pontos.

LIVERPOOL, 7.
Fechamento:

	Hoje	Fechamento anterior
American Futures, para janeiro	7.18	7.18
American Futures, para março	7.27	7.26
American Futures, para maio	7.35	7.35
American Futures, para julho	7.42	7.41

Mercado: afrouxou depois da abertura. As estimativas particulares da safra são de alta. Houve pedidos dos commerciantes.
Desde o fechamento anterior alta parcial de 1 ponto.

NOVA YORK, 6.
Fechamento:

	Hoje	Anterior
American Middling Uplands	13.65	13.80
American Futures, para janeiro	13.37	13.49
American Futures, para março	13.58	13.69
American Futures, para maio	13.78	13.89
American Futures, para julho	13.97	14.02

Mercado: melhorou depois da abertura, mas afrouxou novamente, devido á pressão dos operadores do Hedge.
Desde o fechamento anterior, baixa de 5 a 12 pontos.

NOVA YORK, 7.
Abertura:

	Hoje	Fechamento anterior
American Futures, para janeiro	13.29	13.37
American Futures, para março	13.54	13.58
American Futures, para maio	13.73	13.78
American Futures, para julho	13.90	13.97

Mercado: commercio de caracter normal, devido ás noticias de Liverpool e ao estado do tempo.

KAUFLEUTE!
Zum annoncieren, fuer Bekanntmachungen u. Abonnements in den verbreitesten Zeitungen und Zeitschriften Brasiliens, wenden Sie sich am besten an
LIMA & CIA. LTDA.
general-Agenten des
"Correio da Manhã"
Largo da Carioca n. 15, 1º andar.
Telephone Central 178
RIO DE JANEIRO
(6657).

Desde o fechamento anterior, baixa de 4 a 8 pontos.

PERNAMBUCO, 7.

	Hoje	Anterior
Mercado	Calma	Calma
Preço por 15 ks.:		
Primeira sorte, vendedores	—	
Primeira sorte, compradores	25$000	25$000
Entradas:		
Desde hontem, em saccas de 80 kilos	Nada	Nada
Desde 1º de setembro proximo passado, em saccas de 80 kilos	Nada	Nada
Exportação:		
Para Liverpool, em fardos de 180 kilos	[illegible]	Nada
Para outros porto, da Europa, fardos de 180 kilos	108	Nada

A BOLSA

Hontem a Bolsa de Titulos funccionou activa, mas sem negocios de importancia.

As apolices Uniformizadas, as de Diversas Emissões, ao portador, as obrigações do Thesouro e as acções do Banco do Brasil ficaram sustentadas; as apolices de Diversas Emissões, nominativas, e as municipaes, estaveis; as Populares do Estado do Rio, firmes, e os demais papeis sem modificação apreciavel.

VENDAS

Apolices:	
Uniformizadas de 500$000, 1, a.	650$000
Ditas de 1:000$, 2, 2, 5, 10, 14, 1, 25, a.	715$000
Ditas idem, 4, 5, 8, 20, a	718$000
Diversas Emissões, de réis 1:000$, nom., 4, a.	697$000
Ditas idem, 2, 7, 13, a.	698$000
Ditas idem, 18, 10, 10, 22, 22, a.	700$000
Ditas port., 4, a.	633$000
Ditas idem, 1, 2, 5, 10, 15, a.	634$000
Ditas idem, 1, 5, 5, 16, 17, 35, a.	635$000
Ditas idem, 9, 10, a.	636$000
Ditas em cautela, 100, a	629$000
Obrigações Ferro Viarias, da 1ª emissão, 5, a.	833$000
Ditas da 2ª emissão, 10, 20, a.	831$000
Ditas idem, 6, 30, 50, 100, 250, a	832$000
Ditas idem, 5, 10, a.	833$000
Municipaes de 1906, port., 18, a.	140$000
Ditas decreto 1.535, port., 53, a.	150$500
Ditas idem, 2, 10, a.	151$000
Ditas decreto 1.933, port., 4, 8, 10, a.	173$000
Ditas decreto 2.097, port., 100, 200, a.	145$000
Bancos:	
Funcc. Publicos, 50, a.	47$500
Brasil, 2, 6, 45, 140, a	400$000
Companhias:	
Minas S. Jeronymo, 100, 100, a.	51$000
Ditas idem, 100, a.	52$000
Docas de Santos, port., 44, 100, 50, a.	255$000

OFFERTAS

Apolices	Vend.	Comp.
Obrigações do Thesouro, 7 %	900$000	884$000
Ditas Ferro Viarias	833$000	830$000
Ditas 2ª emissão	831$000	825$000
Ditas em cautela	—	—
Uniformizadas, de 1:000$	718$000	715$000
Diversas Emissões, nom.	699$000	698$000
Ditas port.	633$000	634$000
Ditas em cautela	630$000	627$000
Obras do Porto	—	638$000
E. do Rio (Popular)	101$000	100$500
E. do Rio, de 500$, port.	—	400$000
Ditas nom.	—	320$000
Ditas Ferro Viarias, 8 %	840$000	—
Popular, da Parahyba	—	99$500
E. do Rio Grande port.	—	775$000
Ditas nom.	—	—
E. de Minas Geraes	702$000	—
E. do Espirito Santo, 6 %	670$000	—
Municipaes de 1906, port.	142$000	—
Ditas nom.	—	—
Ditas de 1917 port.	—	141$000
Ditas de 1920 port.	140$000	136$000
Ditas nom.	—	—
Ditas de 1914 port.	—	137$000
Ditas idem, nom.	—	—
Ditas de £20 port.	—	—
Ditas nom.	—	330$000
Ditas decreto 2.093	—	170$000
Ditas decreto 1.933	174$000	173$000
Ditas decreto 2.097	146$000	145$000
Ditas decreto 1.948	—	145$000
Ditas decreto 1.999	—	139$000
Ditas decreto 1.550	149$000	—
Ditas decreto 1.535	151$000	150$000
Ditas decreto 1.623	—	122$000
Ditas decreto 1.622	—	140$000
Ditas de Nictheroy, 1ª serie	72$000	66$000
Ditas da 2ª serie	—	66$000
Ditas de Petropolis	—	146$000
Ditas de Bello Horizonte	—	105$000
Bancos:		
Commercio	—	170$000
Funccionarios Publicos	48$000	47$000
Portuguez do Brasil, nom.	—	—
Ditas port.	178$000	176$000
Mercantil	390$000	—
Brasil	402$000	400$000
Nacional Brasileiro	280$000	250$000
Commercial	193$000	190$000
Brasileiro Allemão	192$000	180$000
C. de Seguros		
Argos	—	1:500$
C. de E. de Ferro		
Minas S. Jeronymo	53$000	51$500
Comp. de Tecidos		
Brasil Industrial	340$000	300$000
America Fabril	175$000	165$000
Corcovado	160$000	156$000
Alliança	120$000	—
Prog. Industrial	—	180$000
S. Pedro de Alcantara	500$000	—
Conf. Industrial	190$000	—
Diversas		
Docas de Santos port.	255$000	253$000
Ditas nom.	—	250$000
C. Brahma	—	380$000
Diamantifera	4$000	2$500
Artefactos de Borracha, integ.	—	40$000
Ditas com 50 °/°	28$000	20$000
Docas da Bahia	32$000	30$000
Loterias N. do Brasil	100$000	—
Transporte e Carruagens	40$000	—
Registro Mercantil	—	230$000
Debentures:		
Docas de Santos	174$000	168$000
Bellas Artes	—	192$000
Docas da Bahia	—	64$000
Mercado Municipal	—	193$000
Mestre Blatgé	—	195$000
Prog. Industrial	172$000	—
Tecidos Alliança	—	150$000
Santa Helena	190$000	180$000
Industrial Campista	180$000	—
C. Brahma	1:028$	1:000$
Manuf. Fluminense	200$000	—
Usinas Nacionaes	200$000	—

INFORMAÇÕES DIVERSAS

NOTAS A RECOLHER

Notas de 5$000 — Estampas 15ª, 16ª, 17ª e 18ª.
Notas de 10$000 — Estampas 11, 12ª e 15ª.
Notas de 20$000 — Estampas 12ª e 15ª.
Notas de 50$000 — Estampas 11ª e 12ª.
Notas de 100$000 — Estampas 11ª, 12ª, 13ª e 15ª.
Notas de 200$000 — Estampas 12ª e 15ª.
Notas de 500$000 — Estampas 9ª, 11ª e 13ª.

Do dia 1 de janeiro de 1927 em deante estas notas estão sujeitas aos descontos determinados no art. 13 da lei n. 3.313, de 16 de outubro de 1886, a que se refere o art. 205 do vigente regulamento da Caixa de Amortização.

PAGAMENTOS ANNUNCIADOS

Companhia de Fiação e Tecidos Confiança Industrial.
Tecidos Confiança Industrial.
Emprestimo do Estado do Rio Grande do Sul (Viação Ferrea).
Companhia Tijuca.
Sociedade Anonyma Cotonificio Gavea.
Companhia Nacional de Tecidos Nova America.
Dia 13 — Companhia Tecidos Santo Aleixo.
Dia 13 — Companhia Progresso Industrial do Brasil.
Dia 13 — Companhia Tecidos Corcovado.
Dia 16 — Empresa das Aguas de Caxambú.

APOLICES MUNICIPAES

De 1 a 9 de outubro:
Emprestimo de 1906, de réis... 30.000:000$000.
De 5 a 15 de outubro:
Emprestimo de 1917, de réis... 26.000:000$000.
De 11 a 20 de outubro:
Emprestimo de 1920, de réis... 50.000:00$000.
De 16 a 25 de outubro:
Emprestimos de 30.000:000$, decretos ns. 1.535 e 1.550, de 4 e 30 de abril de 1921, e 6.000:000$, decreto n. 1.948, de 26 de fevereiro de 1924.
De 26 a 30 de outubro:
Emprestimos de 16.500:000$, decreto n. 2.097, de 4 de fevereiro de 1925, e 10.000:000$, decreto n. 2.339, de 27 de março de 1926.

VENDAS JUDICIAES

Dia 9 — 10 apolices Uniformizadas de 1:000$000.
Dia 13 — 10 apolices Diversas Emissões de 1:000$, ao portador, e 10 acções do Banco Commercial do Rio de Janeiro.

ASSEMBLÉAS CONVOCADAS

Companhia Industria de Pesca, dia 9, ás 2 horas da tarde.
Companhia de Fiação e Tecelagem de Lã, dia 11, ao meio-dia.
Companhia de Porcellana Brasileira, dia 15, á 1 hora da tarde.

CONCORRENCIAS ANNUNCIADAS

Dia 8 — Arsenal de Marinha do Rio de Janeiro, para o fornecimento de diversos artigos ao almoxarifado deste Arsenal.
Dia 8 — Directoria de Fazenda, para a acquisição de diversas peças destinadas ao motor "Diesel", installado na Escola de Grumentes e Aprendizes Marinheiros.
Dia 9 — Repartição Geral dos Telegraphos, para a reconstrucção de linhas telegraphicas no Estado do Rio Grande do Sul.
Dia 13 — Repartição Geral dos Telegraphos, para a construcção de linhas telegraphicas no Estado do Rio Grande do Sul.
Dia 13 — Almoxarifado Geral da Prefeitura, para a venda de um double-phaeton "Stower", dois "Dietrich" e um "Fiat", um landaulet, um "Delahaye" e outro "Saxon" e uma barata "Dietrich", usados.
Dia 14 — Corpo de Bombeiros do Districto Federal, para o fornecimento de diversos materiaes.
Dia 15 — Escola de Grumetes e Aprendizes Marinheiros da Capital Federal, para o fornecimento dos artigos dos grupos açougue, combustivel (lenha), dietas, mantimentos e padaria, durante o anno de 1917.
Dia 15 — Directoria de Fazenda, para o fornecimento de uma caldeira ao rebocador "Galeão", deste Ministerio.
Dia 15 — Directoria Geral do Serviço de Povoamento, para a compra dos bens immoveis existentes no nucleo "Bandeirantes", em Formoso, Estado de S. Paulo, Estrada de Ferro Rezende a Bocaina.
Dia 19 — Directoria de Fazenda, para a execução de reparos na "Carreira da ilha das Enxadas".
Dia 26 — Directoria do Patrimonio Nacional, para a construcção do edificio para a Delegacia Fiscal e Alfandega de Pernambuco.
Dia 28 — Directoria do Patrimonio Nacional, para a venda da lancha denominada "Marechal Hermes".
Dia 30 — Prefeitura do Districto Federal, para a occupação do theatro Municipal.
Dia 30 — Directoria Geral de Obras e Viação, para a construcção de casas para os pobres, nos termos do decreto n. 3.108, de 2 de agosto de 1926.

REUNIÃO DE CREDORES

1ª VARA CIVEL

Fallencia de José Ribeiro da Silva e Celestino Paes Portella, dia 11, á 1 1/2 hora da tarde.
Credores de Massand Estefani & C., dia 14, ás 2 horas da tarde.

2ª VARA

Fallencia de Paiva & Loureiro, dia 25, á 1 hora da tarde.

3ª VARA

Fallencia de Vieira & Andrade, dia 8, á 1 hora da tarde.
Fallencia de Antonio Faria da Silva, dia 9, á 1 hora da tarde.
Fallencia de J. Gonçalves, dia 9 á 1 hora da tarde.
Fallencia de M. C. Alves, dia 8 á 1 hora da tarde.
Concordata preventiva de David Rodrigues Ferro, dia 9, á 1 hora da tarde.

MOVIMENTO MARITIMO

Companhias de navegação

MALA REAL INGLEZA — Av. Rio Branco, 51-53. Tel. Norte 8000.

HAMBURGO SUDAMERIKANISCH (Theodor Wille & C.) — Av. Rio Branco, 79. Tel. Norte 41.

SUD-ATLANTIQUE ET CHARGEURS REUNIS — Av. Rio Branco, 11-13. Tel. Norte 6207.

NAVIGAZIONE GENERALE ITALIANA — Av. Rio Branco, 4. Tel. Norte 3742.

NORDDEUTSCHER LLOYD BREMEN (Herm. Stoltz & C.). — Av. Rio Branco, 66-74. Tel. Norte 6141.

LLOYD SABAUDO (Tomaselli & C.) — Av. Rio Branco, 25. Tel. Norte 6415.

MUNSON LINE (Cª Expresso Federal). — Av. Rio Branco, 87. Tel. Norte 6505.

LAMPORT & Holt Ltd. — Av. Rio Branco, 21-23. Tel. Norte 6670.

LLOYD REAL HOLLANDEZ (S. A. Martinelli). — Av. Rio Branco, 106-108. Tel. Norte 5134.

SOC. GEN. TRANSPORTS MARITIMES (Cº Commercial e Maritima) — Av. Rio Branco, 16. Tel. Norte 5701.

CIA. TRANSATLANTICA HESPANHOLA — Passagens: Pereira Carneiro & C. — av. Rio Branco, 110. Tel. Norte 4652. Cargas: Corretor C. Coutinho — praça Mauá, 1. Tel. Norte 1442.

CONSULISCH TRIESTE (S. A. Martinelli). — Av. Rio Branco, 106. Tel. Norte 5134.

LLOYD BRASILEIRO — Passagens: Av. Rio Branco, 7. Tel. Norte 4046. Cargas e informações: rua do Rosario, 2 a 22. Tel. Norte 2407 e 4041.

CIA. NAC. DE NAVEGAÇÃO COSTEIRA — Passagens: Visconde de Inhaúma, 84. Tel. Norte 53. Cargas e informações: Av. Rodrigues Alves, 303 a 331. Tel. Norte 6240.

PEREIRA CARNEIRO & C. — Av. Rio Branco, 112. Tel. Central 4652.

LLOYD NACIONAL (S. A. Martinelli). — Av. Rio Branco, 106, 2º andar. Tel. Norte 5134.

Vapores Nacionaes (Passageiros e mixtos)

ITAQUERA — Em Santos, rumo Rio.
ITACOLOMY — Saiu de Imbituba para o Rio.
ITAGIBA — Na Bahia.
ITAPURY — Em viagem para Santos.
ITAQUATIA — Chegou a Porto Alegre.
ITASSUCE — Em caminho do Rio Grande.
ITAPERUNA — Em Itajahy.
ITAVERAVA — Chegou a Florianopolis.
ITAPEMA — Saiu de Natal.
ITAMARACA' — Entre Recife e Santos.
ITABERA' — Entre Maranhão e Ceará.
ITAIPAVA — Entre Aracajú e Rio.
ITATINGA — Na Bahia.
ITAPACY — Entre Rio e Ilhéos.
ITAHUBA' — Saiu da Bahia, rumo sul.
ITAPURA — Na Bahia.
ITAITUBA — Saiu hontem de Itajahy.
ITAUBA — Em viagem para o sul.
BAGE' — Entre Recife e Madeira, rumo Europa.
MARANGUAPE — Partiu de Manáos para Rio e escalas.
RAUL SOARES — Chegou a Hamburgo.
BAHIA — Chegou ao Pará.
AFFONSO PENNA — Chegou a Montevidéo de onde partirá hoje.
RODRIGUES ALVES — Chegou a Natal.
UNO — Em Porto Alegre.
POCONE' — Saiu a 30 de Lisbôa.
DUQUE DE CAXIAS — Saiu da Bahia a 1, rumo norte.
ITAPEMA — Em Pelotas.

Vapores de passageiros e mixtos (Estrangeiros)

ANDES — Em Southampton. Partiu hontem para America do Sul.
ASTURIAS — Em Southampton.
AVON — Em Buenos Aires.
ANTONIO DELFINO — Em Hamburgo.
AMERICAN LEGION — Em Buenos Aires. Partirá a 7 para Nova York.
AMERICA — Partiu a 1 de Genova para America do Sul.
ATLANTA — Navegando para Trieste.
ALSINA — Chegou a Las Palmas.
AURIGNY — Em Dakar.
BELLE ISLE — Viaja para a America do Sul.
BELVEDERE — Em Napoles.
CAP POLONIO — Em Buenos Aires.
CAP NORTE — Em Buenos Aires.
CONTE VERDE — Partiu de Genova para America do Sul.
CEYLAN — No Rio, rumo do Havre.
DESNA — Chegou hontem ao Rio.
DEMERARA — Chegou a Liverpool.
DESEADO — Passará a 12 pelo Rio, rumo de Liverpool.
DARRO — Esperado em Lisbôa a 13 e em Liverpool a 16.
DUCA D'AOSTA — Entre Dakar e Genova, onde chegará a 12.
DUCA DEGLI ABRUZZI — Partirá a 25 de Napoles. Esperado a 9 no Rio.
DESIRADE — Entre Madeira e Rio, onde chegará hoje.
EUBEE — No Havre. Partirá a 29 Out. para a America do Sul.
EUROPA — Em Genova. Partirá a 14, para a America do Sul.
FLANDRIA — Entre Cherburgo e Lisbôa, rumo America do Sul.
FORMOSE — Partiu de Buenos Aires para o Havre.
FORMOSA — Em Genova. Partirá a 27 para America do Sul.
GIULIO CESARE — Em Buenos Aires.
GELRIA — Em caminho de Buenos Aires.
GUGLIELMO PEIRCE — Entre Rio e Las Palmas, onde chegará a 12.
GROIX — Partiu de Hamburgo a 9 para America do Sul.
HOEDIC — Entre Rio e Dakar, onde chegará a 9.
INFANTA ISABEL DE BORBON — No Rio.
KOELN — Em Bremen. Partirá a 9 para America do Sul.
LUTETIA — Partiu a 27 de Lisbôa. Esperado no Rio a 9.
LIPARI — Partirá de Hamburgo a 1º para a America do Sul.
MASSILIA — Chegou hontem a Lisbôa.
MALTE — Em Buenos Aires. Partirá a 11 para o Havre.
MOSELLA — Entre Rio e B. Aires, onde chegará a 9.
MERIDIANA — Partirá de Bordeaux para a America do Sul.
MENDOZA — Em Genova. Partirá hoje para America do Sul.
MONTE OLIVA — Partiu de Hamburgo para a America do Sul.
MONTE SARMIENTO — Rumo de Hamburgo.
MADRID — Na Madeira.
ORANIA — Passou pelo Rio, rumo Amsterdam.
OUESSANT — Partirá de Hamburgo a 30 Outubro para America do Sul.
PRINCIPESSA MAFALDA — Partiu hontem, de Genova, para America do Sul.
PAN AMERICA — Em Nova York. Partirá a 9 para America do Sul.
PRINCIPE DI UDINE — Entre Las Palmas e Rio onde é esperado a 11.
PRINCIPESSA GIOVANNA — Em demanda de Genova.
PLATA — Partiu a 30 de Marselha para a America do Sul.
PINCIO — Navegando para Genova.
RE' VITTORIO — Em caminho de Genova.
RE' D'ITALIA — Em Genova. Partirá a 12 para America do Sul.
REINA VICTORIA EUGENIA — Em caminho de Barcelona.
SOUTHERN CROSS — Partiu de Nova York a 25. Esperado hoje no Rio.
SIERRA CORDOBA — Em B. Aires. Partirá a 13 para Bremen.
SIERRA MORENA — Partiu da Madeira para Rio.
SIERRA VENTANA — Em Bremen. Partirá a 21 para America do Sul.
SOFIA — Entre Napoles e Las Palmas, onde chegará a 5.
TOMASO DI SAVOIA — Em Las Palmas.
TASMANIA — Em Buenos Aires.
VANDYCK — Partiu de Nova York para America do Sul.
VOLTAIRE — Em caminho de Nova York.
VESTRIS — Em Nova York.
VAUBAN — Em B. Aires. Partirá a 11 para Nova York.
VALDIVIA — Em caminho de Genova.
ZEELANDIA — Em Amsterdam.
WESTERN WORLD — Entre Rio e Nova York, onde chegará a 12.
WESER — No Rio.

CARGUEIROS

AMIRAL DUPENE — Chegou a 4 a Paranaguá.
CORDOBA — Em Marselha. Partirá a 15 para a America do Sul.
GUARUJA' — Em Bahia, rumo Marselha.
IPANEMA — Em Recife.
HOLLYWOOD — Entre Porto Colombia, e os portos do Pacifico da America do Norte.
WEST CAMARGO — Carregará em Santos, seguindo para Bahia e Porto Colombia, rumo os portos do Pacifico da America do Norte.
WEST NILUS — Partirá de Santos em meiados de outubro para os portos do Pacifico da America do Norte.
SAVERNE — Partirá para Havre, Antuerpia, Rotterdam, Hamburgo, Londres e Liverpool.
LISTA — No Rio.
LINOIS — Em caminho do Havre.
SUECIA — Entrada a 28 (Armazem 7). Partirá para Santos e B. Aires.
FORBIN — No Rio.
ARGENTINA — Saiu a 20 de St. de Leixões para Recife, Bahia e Rio, onde é esperado a 13 m/m.
BILBOA — Entre Santos e Rosario.
ESPAÑA — Saiu do Rio a 27 para Hamburgo e escalas.
PARANA' — Saiu de Hamburgo para Recife, Bahia, Victoria, Rio e Santos.
RIO DE JANEIRO — Entre Bahia e Hamburgo.
SANTA FE' — Entre Bahia e Hamburgo.
SANTA THEREZA — Entre Hamburgo e Recife.
TENERIFE — Descarregando no porto.
VILLAGARCIA — Sairá de Hamburgo a 16 para portos do Brasil.
BAYERN — Descarregando em Buenos Aires.
NIEDERWALD — Sairá de Hamburgo a 13, para Santos e escalas.
STEIGERWALD — Saiu de Antuerpia a 21. Esperado no Rio a 15 m/m.
WASGENWALD — Descarregando em Santos.

Credores de J. Camacho & Irmão, dia 11, á 1 hora da tarde.
Credores de J. Pereira & C., dia 11, á 1 hora da tarde.
Credores de Emilio Abdu, dia 14, á 1 hora da tarde.
Concordata preventiva de João Teixeira, dia 13, á 1 hora da tarde.

4ª VARA

Fallencia de F. Teixeira & C., dia 8, á 1 hora da tarde.
Fallencia de C. Ferreira & Cerqueira, dia 8, á 1 hora da tarde.
Concordata de Nassur Saad, dia 11, á 1 hora da tarde.
Fallencia de Silva & Oliveira, dia 11, á 1 hora da tarde.
Fallencia de Alfredo Figueira, dia 11, á 1 hora da tarde.
Concordata preventiva de Sequeira Veiga & C., dia 14, á 1 hora da tarde.
Concordata de Elie Lopes & C., dia 15, á 1 hora da tarde.

5ª VARA

Fallencia de B. Pereira Gomes & C., dia 9, á 1 hora da tarde.
Fallencia de Nestor Moreira Alves, dia 14, á 1 hora da tarde.

6ª VARA

Fallencia de Wanzeck Furtado & C., dia 9, ás 2 horas da tarde.
Fallencia de Luiz Ribeiro & C., dia 13, ás 2 horas da tarde.
Credores de John Moore & C., dia 14, ás 2 horas da tarde.

FALLENCIAS E CONCORDATAS

O juiz da 3ª vara civel concedeu a fallencia requerida por A. Fernandes & C., marcando o dia 6 de novembro para a primeira assembléa de credores.

— O mesmo juiz decretou a fallencia de Eduardo Duty & C., cujos fallidos se apresentaram, marcando o dia 5 de novembro para a primeira assembléa de credores.

— O juiz da 5ª vara civel decretou a fallencia de S. Marques, e restringiu o prazo, marcando o dia 20 de novembro para a primeira assembléa de credores.

JUNTA DOS CORRETORES E BOLSA DE MERCADORIAS

PREÇOS CORRENTES

	Minimo	Maximo
AGUAS MINERAES — Por caixa:		
Caxambú	[illegible]	[illegible]
Lambary	[illegible]	[illegible]
Salutaris	[illegible]	[illegible]
Cambuquira	[illegible]	[illegible]
S. Lourenço	[illegible]	[illegible]
AGUARDENTE — Pipa de 480 litros:		
De Paraty	[illegible]	[illegible]
De Angra	[illegible]	[illegible]
De Campos	[illegible]	[illegible]
De Pernambuco	[illegible]	[illegible]
ALCOOL		
De 40 gráos	[illegible]	[illegible]
De 38 gráos	[illegible]	[illegible]
De 36 gráos	[illegible]	[illegible]
ALFAFA		
Nacional, kilo	[illegible]	[illegible]
Estrangeira, kilo	[illegible]	[illegible]
ARROZ		
Bom	[illegible]	[illegible]
Regular	[illegible]	[illegible]
Branco de 1ª	[illegible]	[illegible]
Brilhado de 1ª	[illegible]	[illegible]
Especial	[illegible]	[illegible]
Superior	[illegible]	[illegible]
Meio orroz	[illegible]	[illegible]
BACALHAO		
Diversas marcas: caixa	[illegible]	[illegible]
BANHA		
Lata com 20 kilos	[illegible]	[illegible]
Lata com 2 kilos	[illegible]	[illegible]
Mineira e paulista, lata com 20 kilos	2$400	2$500
Mineira e paulista, lata com 2 kilos	2$400	2$500
BATATAS — Por kilo:		
Mineira e paulista	$520	$560
Do Rio Grande	$540	$580
Estrangeira	$640	$800
BREU		
Americano	280 libras	
Claro	130$000	—
Escuro	130$000	—

	Minimo	Maximo
CIMENTO — Barrica 150 kilos:		
Dova	—	28$000
Theusico	24$500	25$500
Atlas	[illegible]	[illegible]
Excelsior	[illegible]	[illegible]
Outras marcas		Nominal
FARELLO DE TRIGO — Dos Moinhos Nacionaes, 35 kilos	5$000	5$500
FARINHA DE MANDIOCA — De Porto Alegre, 35 kilos	[illegible]	[illegible]
FARINHA DE TRIGO — Do Moinho Fluminense, Sacco de 44 k.	[illegible]	[illegible]
FEIJÃO — Por 60 kilos	[illegible]	[illegible]
FUMO — De Minas, por kilo	[illegible]	[illegible]
KEROZENE — Americano, diversas marcas, caixa	[illegible]	[illegible]
LADRILHOS	[illegible]	[illegible]
MANTEIGA	[illegible]	[illegible]
MILHO — Por 60 kilos	[illegible]	[illegible]
OLEO	[illegible]	[illegible]
POLVILHO	[illegible]	[illegible]
PINHO — Por pé	[illegible]	[illegible]
De rezina	—	2$000
Spruce	—	—
Sueco branco	—	3$000
Sueco vermelho	—	—
Do Paraná: 1ª qualidade	—	1$400
2ª qualidade	—	1$300
3ª qualidade	—	1$000
MADEIRA DE LEI — Por metro cubico:		
Cedro	—	450$000
Peroba branca	—	345$000
Outras qualidades	—	200$000

	Minimo	Maximo
PHOSPHOROS — Por lata:		
Marca "Olho", de cêra	87$000	88$000
Marca "Olho", de páo	98$000	99$000
Marca "Ypiranga", de cêra	93$000	95$000
Marca "Ypiranga", de madeira	87$000	88$000
Marca "Pinheiro"	86$000	88$000
Marca "Brilhante"	85$000	86$000
Outras marcas	85$000	86$000
SAL	[illegible]	[illegible]
SEBO	[illegible]	[illegible]
TAPIOCA	$830	1$100
TELHAS — Por milheiro: Francezas	—	800$000
Nacionaes	—	500$000
TOUCINHO	[illegible]	[illegible]
VINHO	[illegible]	[illegible]
XARQUE	[illegible]	[illegible]

Titulos protestados

PRIMEIRO CARTORIO

[illegible]

SEGUNDO CARTORIO

[illegible]

Portadores, Custodio Mendes & C.; devedores, J. B. Santos & Filho (massa fallida) — 360$ e 638$400, pelo saldo de 553$050.
Portadores, D. Faria & C.; emittente, J. Gonçalves de Souza — 5:582$000.
Portador, o Banco Commercial do Estado de S. Paulo; emittente, N. Leal Couto — 1:000$ e 1:000$000.
Portadores, Moreira Vilgas & C., Ltda.; devedores, J. B. Santos & Filho — 366$000.
Portador, o British Bank; acceitantes, Pestana & Rios — $ 208,60|100.
Portador, o Banco Fluminense; devedor, Goldenberg — 551$100.
Portador, o Banco do Brasil; emittentes, Oliveira, Machado & C.; avalistas, Oliveira & Irmão — 18:000$000.
Portador, o City Bank; devedores, Joaquim Silva & C. — 570$000.

MERCADO DE TRIGO

BUENOS AIRES, 6.

Fechamento:

	Hoje	Anterior
Preço por 10 ks.: Para entrega em outubro	12.90	12.90
Para entrega em novembro	12.85	12.83
Para entrega em fevereiro	12.30	12.35
Mercado	Ap. est.	Acessivel
Disponivel — Typo Barleta, para o Brasil	14.75	14.85
Chicago — Preço por bushel: Para entrega em dezembro	1,37,37	1,38,37
Para entrega em maio	1,42,12	1,43,00

CENTRAL DO BRASIL

O dr. Martins Costa, chefe da subdivisão technica da 5ª divisão, vae fazer uma remodelação geral no serviço e pessoal sob a sua direcção.

Tambem conferenciou com o sub-director sobre os estudos referentes ao novo ramal de Mogy das Cruzes ao porto de Santos.

— Por exercicios findos vão ser pagas as seguintes quantias: de 1:877$184, ao trabalhador da 5ª divisão, Armando Pereira Tiburcio; de 2:487$438, ao ex-trabalhador da 3ª residencia auxiliar da 5ª divisão, Arcebio Conceição de Oliveira; de 66$, ao trabalhador da 2ª divisão, Daniel da Costa; de 160$, ao guarda chaves da 2ª divisão, Manoel Baptista Elizeu; de 73$800, ao trabalhador da 5ª divisão Manoel Jeronymo; de 149$, ao trabalhador da 4ª divisão, Manoel Antonio Lopes; de 160$, ao cavoqueiro da 5ª divisão, Manoel Mendonça e de 126$, ao guarda cancella da 2ª divisão, Militão José Theodoro.

— O ministro da Viação resolveu, nos requerimentos dos foguistas da 4ª divisão, Alfredo Antonio Barboza e do conductor de trem de 1ª classe, José Ribeiro da Rocha, que os mesmos empregados, dirijam-se á repartição a que pertencem.

— Foram concedidas as seguintes licenças para tratamento de saude: de seis mezes, ao praticante de conferente, Genuino de Castro Lessa; ao cabineiro João da Silva Coelho, ao guarda chaves, Oscar Antonio da Paixão e ao escrevente, Pedro Luiz Teixeira Leite; de tres mezes, ao ajudante, Sebastião de Almeida; de dois mezes, ao guarda livros, Polybio Cesar Ribeiro; de um mez, ao guarda chaves, Ubaldino José da Silva; ao guarda sotão, Sebastião Mures da Silva e ao guarda freios, Piro Januario e de 15 dias, ao guarda freios, Juvenal Coelho da Silva.

— Ao fiel de trem, Luiz Gonçalves Vigier, vae ser pago, conforme pediu, a differença de vencimento.

— A estação d. Pedro II forneceu hontem, por conta dos diversos ministerios e outras repartições publicas, 90 passagens, sendo 27 de ida e 63 de ida e volta.

Foi nomeado praticante de conductor de trem, o guarda escripta da 3ª divisão, Dilmar Ramos.

Por abandono de emprego e de accordo com o artigo 113 do Regulamento em vigor foi dispensado dos serviços da Central do Brasil, o praticante de conductor de trem, effectivo, Francisco Uriel Lourival.

NOTAS RELIGIOSAS

IMAGEM DE SANTA CECILIA

Por iniciativa de um grupo de devotos, será collocada á 22 de novembro proximo, no altar de Santo Antonio, da egreja do Ingá, uma imagem de S. Cecilia.

Comprehendendo os appellos que nos foi feito, recebemos para encaminhar á Commissão respectiva, os donativos de quantos se quizerem associar a essa homenagem.

"Habeas-corpus" denegado e uma condemnação na 7ª vara criminal

O juiz da 7ª vara civel denegou o pedido de habeas-corpus em favor de Oscar José Dias.

O mesmo juiz condemnou Francisco Dias a um anno e um mez de prisão, pelo crime de atropelamento e morte.

Club dos Officiaes da Policia Militar

Uma homenagem ao ministro da Justiça

Esteve concorridissima a reunião do Club dos Officiaes da Policia Militar, levada a effeito no salão nobre do Centro Paulista, em homenagem ao dr. Affonso Penna Junior, titular da pasta da Justiça, durante a qual foi empossada a directoria que deve reger os destinos dessa associação, no periodo de 1926-1928.

A's 8 horas, chegava ao local o dr. Affonso Penna Junior, sendo recebido no "salão" pelo general Carlos Arlindo, commandante da Policia Militar e avultado numero de officiaes, membros do Club, todos em uniforme branco. O capitão Albino Monteiro, vice-presidente da directoria que terminou o mandato deu então inicio aos trabalhos, convidando s. ex. a presidir a reunião e o general Carlos Arlindo a tomar parte na mesma.

Explicou os fins da reunião e os motivos porque se reuniam naquelle recinto, onde tão gentilmente foram acolhidos pela directoria do Centro Paulista e agradeceu a presença dos que alli compareceram, passando-se em seguida á ceremonia da posse.

Teve então a palavra o orador official da solennidade, tenente Luiz Armando Lopes Ribeiro, que saudou o ministro.

O dr. Affonso Penna respondeu, agradecendo a manifestação e concitando-os a continuar no caminho até aqui trilhado.

Passaram depois ao buffet, iniciando-se a seguir um esplendido baile, que se prolongou até pela madrugada, ao som de um jazz-band e duas bandas de musica da Policia Militar.

Estiveram presentes os representantes dos ministros da Marinha, Agricultura e Exterior e o do prefeito do Districto Federal, o dr. Candido Pessoa, intendente municipal, grande numero de convidados e representantes da imprensa, e uma quantidade incalculavel de socios do Club e respectivas familias.

Correu tudo na melhor ordem, reinando a maior cordealidade entre os convivas.

O capitão Albino Monteiro abriu a sessão com o seguinte discurso:

"O Club dos Officiaes da Policia Militar, hoje reunido para empossar seus novos directores, resolveu dar o maior brilho a esta solennidade, dedicando-a ao exmo. sr. dr. Affonso Penna Junior, M. D. ministro da Justiça, como vivo testemunho de seu reconhecimento pelas constantes provas de sympathia de s. ex.

O exmo. sr. ministro deu-nos tambem, a honra de presidir esta reunião, isto é, de dirigir os nossos trabalhos.

Cabe-me, porém, na qualidade de vice-presidente da directoria que terminou o seu mandato, iniciar esses trabalhos e explicar o motivo por que escolhemos este recinto para a nossa festa e por que fomos bater á porta dos filhos da terra dos bandeirantes, logrando delles o mais gentil acolhimento.

E' que na galeria dos nossos antepassados figuram dois vultos eminentes que honram as tradições da Policia Militar, nascidos na terra de Amador Bueno, que foi tambem o berço dos Andrades e a patria de Feijó.

Refiro-me ao coronel Joaquim Antonio Fernandes de Assumpção, que no corpo se alistára em 1842, quando deixou os bancos academicos por lhe terem minguado os recursos que deviam custear os seus estudos, e o tenente-coronel Antonio do Rego Duarte, que preparou na cidade os contingentes destinados a reforçar o 31 de voluntarios, alguns dos quaes conduzidos por elle proprio ao theatro da luta.

A bravura do primeiro no Paraguay e do segundo na Cisplatina, honram sobremaneira a corporação a que pertenço e que elles tanto dignificaram.

Justo era, pois, que se perpetuasse no bronze ou no granito esse episodio que a historia registra nas suas mais fulgurantes paginas. O legendario quartel da rua Evaristo da Veiga reclama triste e desolado, uma lembrança que symbolize a heroica occorrencia na manhã de 10 de junho de 1865. Quem fôr a São Paulo e visitar o jardim bellissimo do Quartel da Luz, encontrará um rico obelisco em homenagem aos bravos do 1º Batalhão da Força Publica, que foram a Canudos. E' uma justa homenagem aos heroes dessa jornada, que combateram nos sertões da Bahia. O 31 de voluntarios combateu como elles, cinco annos em terra estranha, compartilhando em todas as agruras que o campo de batalha reserva aos combatentes. Tomou parte nas pelejas mais cruentas do começo ao fim da luta. Viu tombar em holocausto á patria, não só o seu extremecido chefe, o intrepido catharinense Manoel José Machado da Costa, como muitos de seus officiaes e muitos de seus soldados. Fez heroes. Regressou coberto de glorias. Trouxe trophéos. No momento de sua partida recebeu da população os mais calorosos applausos e as melhores provas de encorajamento. Do commercio, uma rica bandeira de seda, que voltou crivada de balas. Do monarcha a sublime honra de comboiar a nave que o conduzia ao sul do imperio. Eis por que não queria deixar o serviço activo da casa a que dediquei todas as minhas energias, porque tudo lhe devo, sem que se concretizasse a idéa da erecção de um monumento representativo desse acontecimento, que define todo um passado de glorias.

E ao visitante que nos interpellasse acerca da sua significação, diriamos: Isto symboliza a bravura dos nossos antepassados que ajudaram o Exercito e a Armada a expulsar do solo patrio a horda invasora, levando-a de vencida até ao ultimo reducto. Aquelle é Machado da Costa, que commandou o 31 de voluntarios e lhe infiltrou licções de bravura e de civismo, affrontando com sangue frio as maiores provações, desde a batalha de 24 de maio em que se realizou o baptismo de sangue desse pugilo de bravos, até ao combate de Boqueirão, quando caiu victimado por uma granada mortifera. Aquelle é Joaquim Antonio Fernandes de Assumpção, o soldado do Corpo de Permanentes, capitão do Corpo Policial, que na guerra conquistou os galões de major e tenente-coronel, e que assumiu o commando do 31 de voluntarios no primeiro anno de refrega, após a perda de seu valoroso chefe; regressou no fim da luta para commandar, como coronel o corpo Militar de Policia, que tanto o venerava. E aquelle outro é Braz Martins dos Guimarães Bilac, que seguiu como cirurgião do corpo e exerceu durante a campanha o sagrado mistér de curar os feridos, com tal devotamento e bondade que se tornou o idolo de todos os que com elle mourejavam.

— Vê aquelle cão?

E' "bruto", um rafeiro anonymo que um dia penetrara no quartel e recebera afagos da soldadesca a que se affeiçoara. Foi tambem para a guerra e tornou-se um heroe, sendo ferido no dorso. Tomou parte em todos os combates em que o corpo se empenhara. Entrou no assalto e tomada do Estabelecimento, nos combates de Tuyuty, Itapirú, Passo da Patria, Estero Bellaco, Perycuici, Humaytá, Itororó, Avahy, Vileta, Lomas Valentinas, Angustura, Assumpção, Campo Grande, Cacupé, etc. Pouco menos fez que os cães da grande guerra e no entanto, foi condecorado no regresso com uma medalha de estrichynina, applicada por um guarda fiscal que nunca tivera idéas, que nunca fôra heroe.

Essa homenagem prestada, por exemplo, a de 10 de julho do anno vindouro, commemorando o 63º anniversario da sua partida para o campo da honra, seria um preito de veneração á memoria desses heroes olvidados, e uma recordação do passado honroso que a nossa historia registra documentadamente.

Mas já me vou alongando. O nosso distincto companheiro, tenente Luiz Armando Lopes Ribeiro, orador official nesta solennidade, dirá melhor do nosso gesto, da nossa conducta, quando lhe fôr concedida a palavra.

Não posso, porém, deixar de dirigir a v. ex., sr. ministro, que já reside em nossos corações, ao exmo. sr. general Carlos Arlindo, a quem de ha muito ligamos os laços de nossa effeição, e a todos quanto nos honram com a sua presença, os nossos sinceros agradecimentos pela comparencia a esta reunião, provando, assim, que não estão de accordo com os que nos attribuem falta de solidariedade e de representação social."

Colhido no trabalho por uma lingada

Quando trabalhava na descarga de um vapor, entre os armazens 17 e 18 do Caes do Porto, o estivador Nicoláo Saturnino, de 38 annos, casado e residente á rua do Lavradio n. 85, foi colhido por uma lingada, soffrendo fractura do femur esquerdo e ferimentos contusos na perna do mesmo lado.

Depois de medicado pela Assistencia, foi o estivador internado na enfermaria do Lloyd Sul Americano, no Hospital da Santa Casa de Misericordia.

O cavallo do sargento prancheou, victimando o cavalleiro

Na madrugada de hontem, quando em serviço de ronda, foi victima de um accidente o sargento da Policia Militar Floriano Peixoto da Silva, de 29 annos de idade, solteiro e brasileiro. Escorregando e caindo a sua montaria, o sargento foi projectado no solo, na avenida das Nações, ficando com ferimentos contusos e escoriações na malar, recebendo soccorros na Assistencia. Em seguida, Floriano Peixoto recolheu-se no hospital de sua corporação.

Chocaram-se duas locomotivas da Central do Brasil

Proximo á Cabine Nova, devido desquido de funccionarios, as locomotivas 420 e 201 chocaram-se, quando manobravam na estação D. Pedro II. A machina 420 que havia deixado o girador encontrou-se com a machina 201 que se destinava ao deposito de S. Diogo, ficando ambas damnificadas. O guindaste Monteiro Lopes esteve no local do accidente encarrilando as duas machinas, o que conseguiu depois de algumas horas de trabalho.

A linha não soffreu interrupção, partindo os trens da estação inicial com ligeiros atrazos.

Foi aberto inquerito a respeito.

MORREU QUANDO ERA SOCCORRIDA NA ASSISTENCIA

Estava enferma atacada de coqueluche, a menina Victoria de 10 annos, residente á rua Bella de S. João n. 52.

Na madrugada de hontem, a menina sentiu-se muito mal, o que fez com que seu pae recorresse á Assistencia.

Removida para o posto Central, ministraram-lhe os medicos, logo que ella alli chegou os precisos medicamentos.

Victimada, porém, por uma brochite capilar violenta, Victoria, a despeito de tudo, falleceu pouco depois.

O seu cadaver foi removido para a residencia de seus paes com permissão do delegado auxiliar de dia.

"Folha da Manhã" e "Folha da Noite"

Diarios independentes, de grande circulação, na capital e no interior de S. Paulo.

Para assignaturas e publicações, dirigir-se á succursal, largo da Carioca n. 13, primeiro andar, das 2 ás 5 horas da tarde.

(6773)

O juiz requisitou os autos

O juiz da 8ª vara criminal, afim de julgar o habeas-corpus em favor de Adelina dos Santos, não satisfazendo as informações pedidas, requisitou os autos.

ASSOCIAÇÃO CHRISTÃ DE MOÇOS

Communicam-nos que foi prorogado até amanhã, a suspensão da joia de entrada para novos socios.

O alvo da associação é de 500 novos socios e até o dia 7 já haviam entrado 358 socios.

Nomeações para os Correios de S. Paulo

D. Rita Loris Oscar e os srs. Roberto Kastrup e Eduardo Sucupira, foram nomeados auxiliares interinos da Administração dos Correios de São Paulo.

NOZ DE COLA — MELISSA — NOZ VOMICA — GERVÃO — NOZ MOSCADA — ANIZ

TRINOZ — DE — Ernesto Souza

Reconstituinte estomacal

TONICO DO SYSTEMA NERVOSO

applicado em casos chronicos que já levavam o doente ao desanimo, o TRINÓZ tem dado resultados sorprehendentes. Pessoas que tinham mesmo verdadeiro horror á comida, sentam-se hoje á mesa com satisfação.

(Ap. D. N. S. P. n. 325. 1—10—917)

Com prazer a gente [come,
Tomar TRINÓZ é [ter fome.

(6826)

ISSO E' PRECISO ACABAR

Um homem preso por não ter troco

Ante-hontem, cerca de dez horas da noite, entrou no Café 7 de Setembro, á Praia de Botafogo, um senhor acompanhado de duas senhoras e sentou-se, pedindo uma garrafa de cerveja e duas sodas.

Na hora do pagamento puchou de uma cedula de 100$000 para pagar a despeza.

O proprietario do café, cuja urbanidade todos os moradores do bairro attestam, respondeu textualmente:

— Meu caro senhor eu não tenho troco.

— Pague-se, eu sou agente de policia e o senhor tem que arranjar troco.

— E' inutil, não tenho troco nem que se tratasse do papa, tornou o sr. José Maria de Carvalho, proprietario do café.

— O sr. está preso a ordem do sr. chefe de policia.

E assim foi o homem conduzido para a 4ª Delegacia Auxiliar, mesmo depois do commissario do 7º districto ter declarado não ser caso de prisão.

O preso permaneceu detido na 4ª Delegacia Auxiliar, até hontem, quando o caso foi levado ao conhecimento da autoridade competente, por senhores que conhecem o sr. José Maria de Carvalho, que acto immediato foi posto em liberdade.

O autor da façanha é o agente n. 383.

Um incidente com os chronistas parlamentares paulistas

S. Paulo, 7, (do correspondente) — Na sessão de hoje, da Camara, o deputado Marrey Junior apresentou um requerimento pedindo a inserção a acta de um voto de pesar pelo fallecimento do sr. Acyino Rangel Pestana, cuja missa de setimo dia foi esta manhã celebrada com grande assistencia. A Camara recusou a homenagem pedida e em consequencia disso, acho continuo os chronistas dos jornaes que assistia á sessão retiraram-se ostensivamente do recinto.

Um orpheão infantil composto de tres mil creanças

S. Paulo, 7, (do correspondente) — No proximo dia 12 será inaugurado o Orpheão Infantil Paulista, composto de tres mil creanças das escolas publicas e organizado pelo maestro João Gomes Junior. A apresentação do Orpheão terá lugar no Theatro Municipal.

Virou o troly, mas não houve feridos

Fortaleza, 7 (Do correspondente) — Quando o dr. Ayres de Souza, sub-inspector de Seccas, fazia em companhia de outros collegas uma excursão de estudo, o troly motor virou, ficando os passageiros sob os destroços. Sairam, porém, todos illesos, pelo que seus amigos farão celebrar missa em acção de graças.

Foram julgados á revelia varios marinheiros nacionaes

Presidido pelo capitão de corveta engenheiro naval Arnaldo Valle Lins, reuniu-se, hontem, á tarde, na séde das Auditorias de Marinha, o conselho extraordinario, convocado, por tres mezes, para julgar marinheiros processados pelo delicto de deserção e que se encontram foragidos, como determina o artigo 10 do decreto n. 17.231 A, de 26 de fevereiro de 1926 que reformou recentemente a Justiça Militar.

Funccionaram como juizes os capitães tenentes José Joaquim Belford Guimarães e Henrique A. Figueiredo Bahia e o primeiro tenente William Canditt.

Foram submettidos a julgamentos, á sua revelia, os marinheiros nacionaes seguintes: Carlos Francisco das Chagas, Edmar Nunes de Campos, Elmano José da Costa, Francellino Baptista da Silva, Domingos Carlos Reis, Francisco Fernandes de Freitas.

O conselho annullou o processo dos quatro primeiros e condemnou os dois ultimos no grau minimo do art. 117 do Codigo Penal da Armada.

Tomaram tambem parte nos julgamentos o Dr. Mario Góes Calmon de Britto, auditor; o Dr. Hermogenes Nogueira de Oliveira, promotor de justiça e o dr. Aurelio Castello Branco, advogado da justiça militar.

Está marcado para amanhã sabbado, á 1 hora da tarde, a continuação de julgamentos á revelia de outros marinheiros.

QUANDO TRABALHAVA

Victima de uma explosão, numa pedreira onde trabalhava, na Gavea o cavoqueiro Manoel Real, soffreu uma contusão na região frontal.

Levado á Assistencia foi medicado recolhendo-se depois a sua casa á rua da Misericordia n. 64.

UM PRINCIPIO, APENAS

Vagoroso, somnolento, o guarda-nocturno de ronda passava pela rua Carolina Meyer, quando, ao chegar em frente ao numero 36, onde é estabelecida com o negocio de carpintaria a firma Cunha & Machado, notou que pelas bandeiras das portas saia muita fumaça.

Assustou-se, perdeu o somno e apressando o passo foi chamar os bombeiros. Commandados pelo tenente Paulo Costa, os valentes soldados da estação do Meyer compareceram rapidos ao chamado e entretanto logo em acção, arrombaram as portas, penetraram no predio e dirigindo-se ao ponto onde o fogo lavrava, num monte de fitas de madeiras, nos fundos da casa, apagaram-no facilmente a baldes dagua.

Esteve tambem no local tendo registrado o facto, o commissario Abilio, do 19º districto.

Goiabada "Rosa"

Os srs. Antonio Couto & Cª., estabelecidos nesta capital, tiveram a gentileza de offerecer-nos uma amostra da excelente goiabada "Rosa", fabricada em Pesqueira pelo sr. José Didier.

---

(192) FOLHETIM DO "CORREIO DA MANHÃ"

OS ERROS DA MOCIDADE

POR

Xavier de Montépin

"— Depois accrescentou:

"— Não é pelo seu valor que te dou essa pobre joia... é como lembrança... Esse é meu... veiu-me de minha mãe... Se não fosse isso, não poderia dispôr delle.

"Estava tão profundamente commovido que nem tive palavras para lhe agradecer.... Em seguida, como a senhora se dirigia para a porta, perguntei-lhe:

"— A senhora vae sair?

"— Sim meu amigo, respondeu ella, sair.

"— A senhora determina que a acompanhe?...

"— Não só o não determino, como tambem o prohibo.

"— Ao menos a senhora virá cedo?...

"— Não volto nunca mais...

"— Nunca! repeti eu não podendo acreditar os meus ouvidos.

"— Nunca! repetiu. nunca! pela terceira vez.

"Então, accorreu-me uma idéa terrivel.

"— Meu Deus! meu Deus! balbuciei eu, não saberei eu tudo! estará o senhor cavalheiro morto e quererá a senhora morrer tambem...

"O capuz caido sobre o rosto da senhora não lhe deixava descoberto senão a boca e a barba! Vi sorrirem-lhe os labios, descorados; mas com que sorriso!... Ah cem annos que eu viva nunca o esquecerei!...

"Depois respondeu-me:

"Socega, meu amigo, teu amo não morreu... Se morresse, poderia eu viver...

"Estas palavras, senhor, estas palavras que eu ouvi muito bem, estas palavras que me parece ouvir ainda, transtornaram-me o juizo, aniquilaram-me a razão, pregaram-me os pés ao sobrado.

"Quando tornei a mim, quando me recordei do que acabava de se passar, estava só na sala; a senhora tinha partido para não mais voltar, porque ella assim o disse, e pelo modo como o dizia, bem conheci que era a verdade... Não volta, senhor cavalheiro, não volta mais!...

Thiago calou-se.

Raul guardou silencio ainda por alguns minutos depois da conclusão desta lamentavel narrativa.

— Escuta-me, disse elle depois ao escudeiro, escuta, meu bom Thiago, tu, que d'óra avante, não será mais meu creado, mas sim meu amigo... Ainda agora, emquanto me falavas, lembrei-me de morrer... Mas morrer agora seria cobardia! E' preciso viver!... E' preciso viver, Thiago, e para um duplo fim!... Em primeiro logar, para procurar a minha muito amada Joanna, depois para me vingar da perversa creatura que acaba de fazer tanto mal...

— Ah! senhor cavalheiro, exclamou Thiago, em primeiro logar, e antes de tudo, procuremos a senhora, depois, se Deus o permittir, teremos tempo para nos vingar.

— Havemos de achal-a, juro-te disse-m'o uma voz que nunca me tem enganado!

— Deus o ouça!...

— Apressemo-nos pois a sair daqui, parece-me que estou livre mas não o estou: a casa está cercada de espiões e guardada á vista...

— Ah!... que hovemos de fazer?...

— E' provavel, é até mesmo certo que estes espiões ignorem a passagem secreta que communica com a rua do Cherche-Midi atravessando o quarto dos Magos e a passagem secreta; é por ahi que havemos de sair, e para prevenir qualquer eventualidade, iremos disfarçados, bem armados, e desgraçados dos que quizerem apoderar-se de mim!... juro-te pela minha honra que não me hão de apanhar vivo!...

— E [illegible], senhor cavalheiro, [illegible] Thiago, eu tambem antes me farei matar do que deixal-o prender!

— Vae, meu amigo, vae abrir a passagem secreta emquanto eu entro pela ultima vez neste quarto, neste divino santuario de amor e de felicidade, que nunca mais tornarei a ver...

Thiago obedeceu.

Raul tendo ficado só transpoz o limiar daquelle quarto onde tinha sido tão venturoso!

Cousa singular!... as almas mais perversas, os corações mais friamente scepticos, fundem-se ao fogo da dor como a cera num brazeiro!... Raul que apenas acreditava em Deus, Raul, que não resava desde o dia em que, tendo sido expulso do castello de la Tremblaye pelos herdeiros collateraes de seu pae adoptivo, tinha ajoelhado sobre a campa havia pouco fechada do marquez Reginaldo Raul rogou a Deus e pediu-lhe que lhe restituisse a sua amada.

Depois, de joelhos deante da cama solitaria, cobriu de beijos e de lagrimas o travesseiro onde tantas noites havia repousado a encantadora cabeça de Joanna, e que conservava ainda o suave perfume dos seus louros cabellos.

. . . .

Quando Raul se levantou, ouvia mais distinctamente ainda a voz dos seus presentimentos que lhe falava á alma e que dizia:

— Has de achal-a!

Um tanto reanimado por esta vaga esperança, o senhor de la Tremblaye, revistou alguns moveis, queimou papeis a que não queria que a policia do regente lançasse a mão, encheu de dinheiro em ouro um saquinho de lontra que podia conter umas vinte mil libras, e indo reunir-se a Thiago que o esperava á entrada da passagem secreta, encaminhou-se com elle ao quarto dos Magos, cujos armarios, como sabemos, continham uma multidão inaudita de trajos de todas as fórmas, de todos os feitios e de todas as côres.

Ali, bem certo de estar ao abrigo de qualquer surpresa, porque tinha fechado os retabulos que occultavam a passagem mysteriosa, e para quem não soubesse das molas secretas, seria preciso demolir a casa antes de descobrir a passagem: ali, dizemos, procedeu conjuntamente com o seu fiel creado á operação minuciosa de um disfarce completo, que devia não só modificar-lhe o porte e o aspecto geral do corpo, mas metamorphosear-se-lhe o semblante a ponto de o tornar desconhecido.

LXXI

Dois reformados

As necessidades da sua vida aventurosa tinham feito de Raul um mestre consummado na grande arte dos disfarces e das transformações. Nenhum actos sabia melhor do que elle, caracterizar-se, e, como se diz em termos theatraes, fazer uma cabeça.

No momento em que se dirigiu para o quarto dos Magos, Raul tinha decidido dar, tanto a si como a Thiago a apparencia e a physionomia daquelles soldados reformados a meio soldo, que já não estão arregimentados e que fazem do seu vestuario um mixto de trajo militar e paisano, conservando sempre o ar marcial e os modos soldadescos.

Estes disfarces, além de tornarem os nossos personagens desconhecidos, tinham a inapreciavel vantagem de lhes permittir usar armas sem attrairem sobre si a attenção.

Em poucos minutos e ajudado de um liquido contido num dos innumeraveis frascos rotulados e enfileirados em bôa ordem num armario, Raul deu ao seu parecer e ao do seu creado, essa côr listrada que se nota no semblante dos soldados velhos a quem o sol, o vento e a chuva têm tostado a pelle durante quarenta annos. Compridos e retorcidos bigodes grisalhos, lhes encobriam as bocas, os sobr'olhos tornaram-se espessos como por encanto, e algumas rugas se cavaram no apergaminhado das faces. Cabelleira tosca e grisalha, completou estas cabeças acentuadas e tornadas dignas do lapis de Chatel, se Chatel vivesse no tempo da regencia.

Uma vez terminadas as physionomias, o resto não era mais que um accessorio.

Fardas azues, com vistas brancas, de um feitio antigo, calções cinzentos, grandes polainas pretas que chegavam até acima do joelho, chapéos triangulares já usados, com galões marcados, postos ás tres pancadas sobre a orelha direita, completavam a metamorphose.

— Senhor cavalheiro, exclamou Thiago mirando seu amo, se o encontrasse na rua vestido desse modo não o conhecia, ainda quando do podesse salvar a sua vida e a minha reconhecendo-o.

— E' isso mesmo o que convem, respondeu Raul. Agora, escuta-me bem, e não te esqueças do que te vou dizer.

— Póde o senhor cavalheiro ficar descançado que me não hei de esquecer, respondeu Thiago.

— Pois bem, até nova ordem faze-me o favor de perderes o costume de me dizer a todo o momento: senhor cavalheiro...

— Como hei de então tratar o senhor cavalheiro?

— Chama-me camarada.

— Camarada?

— Sim. E' breve e simples como vês.

— Certamente, camarada. Oh! senhor cavalheiro, isto não parece nada, e comtudo ha de me custar muito a costumar.

— Tu bem sabes que é indispensavel. Agora já não sou fidalgo, somos dois soldados... dois egues... Ora, se continuas a dar-me um titulo, apezar do meu disfarce, é o mesmo que gritar de cima dos telhados, que eu não sou o que pareço.

— Fico entendendo, camarada, farei de modo que não denuncie o seu incognito.

— Muito bem, mas ainda não é tudo.

— Que mais ha?

— E' preciso não só falar-me familiarmente mas até tratar-me por tu.

— Tratar por tu o senhor cavalheiro... quero dizer, tratal-o por tu, camarada! exclamou Thiago, isso é que eu nunca poderei fazer?

— E eu digo-te que é preciso que o faças.

— Mas, camarada.

— Quero-o eu.

— Seja assim, camarada... eu o... eu te tratarei por tu... Mas santo Deus! Como isso ha de ser difficil.

— E' um costume que tens de tomar. Começa já dizendo-me.

— E' um costume que tens de tomar... Começa já dizendo-me que te afivelle o cinturão da espada.

— Camarada, balbuciou Thiago ousarei pedir-te que me faças o favor de me afivelar o cinturão da espada.

— Não é isso meu amigo!... isso assim não tem geito nenhum.

— Como hei então de dizer?

— Has de dizer: camarada, afivela-me aqui o cinturão.

— Isso mesmo.

E Raul, conformando-se com a ordem que tanto lhes custara a obter do seu escudeiro, afivelou na cintura de Thiago o cinturão da sua comprida espada, cuja fórma tinha completamente passado de moda, mas que se podia tornar brandida por mão vigorosa, em arma formidavel.

— Agora, tu, disse, presta-me o mesmo serviço que te acabei de prestar.

O fiel escudeiro gostava mais de obedecer que de mandar.

Afivelou com o maior cuidado o cinturão do amo, cinturão de que estava suspensa uma espada não menos comprida e não menos temivel.

(Continúa)

Já fazem 100 annos que o VERMIFUGO de B.A.
FAHNESTOCK
tem dado bons resultados para VERMES-PALLIDEZ-AMARELLÃO
CONVULSÕES-APPETITE VORAZ-BARRIGUDO de creanças e adultos - experimente hoje mesmo

(6850)

DECLARAÇÕES

CONSTIPAÇÕES, TOSSES, BRONCHITES
Bryonilla
AGENTES GERAES
ARAUJO FREITAS C.ª
88-RUA DOS OURIVES-90-RIO

(6834)

Crepon de Seda em Fantazia Metro 5$900

"A NOBREZA" acaba de receber um colossal lote de finissimo crepon de seda pura, em fantazia deslumbrante, que devido á grande quantidade que adquiriu póde vender a 5$900 o metro ou côrte com 2,50, por 14$800, larg. 1 metro. Novidade recente em Paris, que está causando grande successo mundial.

"A Nobreza"

95 - URUGUAYANA - 95

(10248)

MOSQUITOS?
Z
MARCA REGIST.
USE ZAMPIRONI

(6754)

ASSOCIAÇÃO BRASILEIRA DE EDUCAÇÃO

Assembléa geral ordinaria
(2ª convocação)

São convocados todos os socios mantenedores para a assembléa geral ordinaria, a realizar-se no proximo dia 13, ás 17 horas, afim de eleger a nova Directoria e o Conselho Director.

Heitor Lyra da Silva, Secretario.
(A 26684)

RADIUM LAVRADO

Pura Seda — Mtr. 19$600

"A NOBREZA" está vendendo radium lavrado, grande novidade, pura seda, largura 1 metro, padrões de alto gosto á 16$900 o metro, côres bellissimas e de alta novidade franceza.

95 URUGUAYANA 95

(10250)

INDICADOR

ADVOGADOS

Dr. Alvaro Goulart de Oliveira — Avenida Rio Branco 114, sala 5.
D. Salgado Filho — R. General Camara 47, 1º and. Tel. 5304. Norte.
Drs. Verissimo de Mello e Domingos Louzada — Quitanda 45. T. C. 3907.
Dr. J. M. Mac Dowel da Costa — General Camara 66. Tel. N. 4747.
Dr. João de Almeida Rodrigues — Misericordia n. 6 — Tel. C. 693.
Dr. C. Daniel de Deus — Advogado Ecs. S. José, 81-sob. Tel. C. 1631.

MEDICOS

Dr. Luiz Ramos — P. Saenz Pena, 3. R. Conde Bomfim 185. Tel. V. 1639.
Dr. I. Malagueta — R. do Carmo, 5. (Esq. de S. José). Tel. 2652. C.
Dr. A. Pamplona — Medeiros Passaro, 27, Tijuca. V. 1276, 1º de Março 13, N. 5303, das 14 ás 16 horas.
Dr. Henrique Duque — Rodrigo Silva n. 5. Resid.: R. Ibituruna, 73.
Dr. Moncorvo — (Creanças), Had. Lobo, 61 (3 ás). Moura Brito, 58.
Dr. Bandeira Rodrigues — Mar. Floriano n. 154. 3ªs. 5ªs e sabs. 1 ás 2 1/2
Dr. W. Schiller — (Mentaes e nerv.) R. M. Olinda (1-3). Tel. S. 2404.
Prof. Eurico Villela — S. José 82; 2ªs., 4ªs. e 6ªs. A's 5 hs. C. 2393.
Prof. Austregesilo — Cons. doenças nervosas. Praça Marechal Floriano — Edificio do Cine-Theatro Gloria, 3º andar — Telefone C. 1995.
Dr. Flavio de Moura — R. Buarque n. 33, Leme. Tel. Sul. 1052.
Dr. José Bastos d'Avila — Rua 7 de Setembro 231, (das 4 ás 6 hs.) res.: rua Gal. Polydoro 185. Tel. S. 2748.

MEDICOS ESPECIALISTAS

Dr. Renato de Souza Lopes, prof. da Fac. — Doenças do app. digest. e nervosas. Raios X — S. José, 39.
Dr. Nelson Miranda — Mol. das senhoras. RAIOS X nhoras, syphilis, vias urinarias e tumores malignos. R. Carioca, 48. C. 1525. Res.: V. 1649.
Dra. Ursulina (Senhs. e creanças) — Av. 28 de Set. 182. Tel. V. 2104.
Dr. A. F. da Costa Junior — (Ass. da Fac.) Pelle, syphilis, tumores. Radiumtherapia R. Conceição, 153.
Dr. Werneck Machado — (Pelle e syphilis). Largo da Carioca, 11, 1º and.
Dr. Guilherme Eisenlohr — (Tuberculose), com 34 annos de pratica. Rua Marechal Floriano Peixoto, 44, das 12 ás 5 horas.
Dr. Murillo de Campos — D. mentaes e nervosas. Carioca, 28, ás 2 hs.
Dr. M. Gonçalves Paes — Tratamento conservador do utero e ovarios. Novos processos de cura. Av. Mem de Sá 45, 1º, 3 ás 6. C. 404.
Dr. Montenegro Villela — Coração e pulmões. Raios X. Cons.: r. Carioca, 48. Chamados V. 5551.
Dr. J. Pacifico — V. urinarias e rheumatismos. Av. Mem de Sá, 335.
Prof. Dr. Rabello — Syphilis, doenças da pelle. Trata os tumores e doenças da pelle pelo radium e outros agentes physicos. — Assembléa n. 85.

Cl. creanças, Heliotherapia
DR. MASSILON SABOIA
com prat. hosp. Europa e N. America 52. Russell. B. M. 1603. Cons. 3 hs.

CIRURGIA, MOL. SENHORAS VIAS URINARIAS

Dr. Eugenio Decourt — Consultas diarias — Assembléa, 34, de 3 ás 5 hs.
Dr. Osorio Mascarenhas — Av. Rio Branco, 257 (3 ás 5). C. 920.
Dr. Rego Lins — Cons. Av. Rio Branco 175, das 3 ás 5. Res. Bambina 37.

PARTOS E MOLESTIAS DAS SENHORAS

Dr. Daciano Goulart — R. Uruguayana, 35, (4 ás 6). Tel. C. 3763.
Dr. Camacho Crespo — R. Conde de Bomfim 527 Tel. V. 1171.
Casa de Saude e Maternidade dos drs. A. Hyino — R. Haddock Lobo 13 — Tel. V. 1850. Installações modernas. Preços modicos.

OLHOS, GARGANTA, NARIZ E OUVIDOS

Dr. Raul David de Sanson — S. José, 43, 1º, das 2 ás 5. Tel. C. 5197.

OCULOS

Dr. Sergio Saboya — Molestias de olhos e receitas de oculos. Cinco annos nos Hosp. de Berlim, Vienna e Paris. Trav. S. Francisco 9 (1º and. sala 15) 1 ás 6 hs. Tel. C. 509.
Dr. Joaquim Vidal — Molestias dos olhos e receitas de oculos. Chefe do serviço de sua especialidade no Hosp. S. Fco. de Assis. Rua S. José 45 (3 1/2 hs.)

GARGANTA, NARIZ E OUVIDOS

Dr. Souza Mendes — Rodrigo Silva, 28, de 2 ás 4. C. 1838.
Dr. Sebastião Cesar da Silva — R. Carioca, 31. N. 5508, 2 ás 5 hs.

OCULISTAS

Dr. Moura Brasil e Gabriel de Andrade — Uruguayana, 37 (1 ás 4).
Dr. Eutychio Leal—Oculista da Policia Geral. S. José, 50 — A's 3 1/2 hs.
Dr. Edilberto Campos — Assembléa, 45, ás 2 horas. Tel. C. 1299.
Dr. Chaves de Freitas — Consultas das 3 ás 5. Rua Assembléa 56. Casa Rocha. Tel. C. 2028.

DOENÇAS DA PELLE E SYPHILIS

Dr. F. Terra — Professor da Faculdade de Medicina; rua Uruguayana n. 22, ás 14 horas. Applicações de radium.

DOENÇAS VENEREAS E DAS VIAS URINARIAS

Dr. Alvaro Moutinho, Rosario, 163 8 ás 20, diariamente. N. 2622.
Dr. A. Costallat — R. Carioca 30 (das 4 ás 6 hs.) Tel. C. 3950.

CIRURGIA, DOENÇAS DO RECTO E ANUS

Dr. Raul Pitanga Santos—Rua do Passeio 56 (1 ás 5). Tel. C. 2369.

CLINICA CIRURGICA, VIAS URINARIAS

Dr. Mario Kroeff — Uruguayana, 104, das 3 ás 6 horas. (N. 6404).

LABORATORIOS DE ANALYSES CLINICAS

Dr. Gervasio de Araujo — Ex. de sangue, urina, escarro, puz, etc. R. 7 de Setembro 75 (2º sala 5) C. 784.
Drs. E. Lindemberg e A. Madeira — Assembléa 58 — Ex. urina, sangue, escarro, etc. R. Wassermann, Bordet, Besredka. Vaccinas autogenas. Tel. C. 451.

PARTEIRAS

Mme. Virginia Madruga — Parteira dip. Conc. e residencia; á rua General Bruce, 98. Phone Villa 149. Consultas 2ªs, 4ªs e 6ªs. das 2 ás 5. Acceita parturientes em sua casa de Saude Sta. Maria. Diaria de 10 a 30 mil réis.

CIRURGIÕES-DENTISTAS

Dr. Barros Henriques — Ramalho Ortigão 9; s. 10, 1º a C. 1456.
Octavio Euricio Alvaro — Rua Carioca, 30. Phone C. 3392.
Dr. Octavio C. Gonçalves — Rua 7 de Setembro 145. Tel. C. 984.

HOTEIS E PENSÕES

Hotel Avenida — O mais importante do Brasil. End. telegr. "Avenida".

OS MELHORES CAFÉS

Café Ideal — Sempre puro. Deo. rua Saude 142 e 150. Tel. 707. Norte.

CORRETORES DE FUNDOS PUBLICOS

Lucrecio Fernandes de Oliveira, Rua 1º de Março, 83. Tel. 4468. Norte.

ANNUNCIOS

Dr. Silvino Mattos, laureado especialista em dentaduras parciaes e duplas. Corrige e repara chapas defeituosas.

Preços razoaveis. Rua 7 de Setembro 231. Phone: Central, 1.555. (A 26.677)

ESCRIPTORIO

Aluga-se esplendido, á rua do Rosario, 78, com direito a empregado, luz e telephone. (A 27287)

Fazenda á venda

Vende-se uma fazenda no 2º districto do Municipio de Barra de S. João, em Aldeia Velha, districto da estação de Indayassú — uma hora e vinte minutos, com 180 alqueires de terra, mais ou menos, 60 em mattas, 50 mil pés de café frutavel, 11 casas para colonos, inclusive a fazenda, 35 cabeças de gado, 12 burros novos, pasto para 150 animaes, todo cercado. Preço de occasião. Trata-se com Nestor Souza — Aldeia Velha — Estado do Rio. (A 27316)

Bello palacete na Urca

Aluga-se á Avenida Portugal nº 16, um recentemente construido e ainda não habitado. Pode ser visto de 10 ás 12 e de 1 ás 4 horas. Informações com Ipanema 2004. (A 26681)

MOÇAS

Precizam-se moças brancas, desembaraçadas e capazes de agenciar Clubs de terrenos. Exigem-se referencias. Trata-se na Agencia da Companhia Predial, á Rua 13 de Maio nº 64 A (em frente ao Theatro Lyrico). (10251)

NER-VITA
Se tem melancolia tome NER-VITA
Umas colheriadas de NER-VITA bastarão para devolver-lhe a sã alegria de viver. Prove este famoso e antigo tonico.

(6727)

CASACARIA

Alugam-se ternos de casaca, frack, smoking e cartolas; rua Sete de Setembro, 199. Tel. 4282 Central, Rio. (A 27336)

PIANO DE 1/4 DE CAUDA

Vende-se um, magnifico, inteiramente novo, de reputado fabricante allemão. Para ver, Senador Furtado, 62. (A 27198)

CASAMENTOS

Para as pessoas pobres, sem o menor incommodo para os noivos; á rua dos Invalidos n. 66 A. (A 26450)

QUARTO OU SALA

Em casa de familia alugam-se ambos, mobilados, com ou sem pensão, á rua do Cattete n. 321, largo do Machado, perto dos banhos de mar. (A 26492)

TYPOGRAPHIA

Vende-se uma com uma machina formato AA, outra formato A, machinas Minervas, grampeador, cortador, etc. Tratar com o sr. Valente, á rua do Senado n. 38. (A 26403)

PENSÃO NA RUA LARGA

Alugam-se os grandes sobrados onde foi estabelecida a Pensão Americana; tratar na mesma rua, n. 174. (A. 26531)

QUEREIS GANHAR 1:000$000?

COMPRAE a louça "AÇOSMALTE"
A MAIS DURAVEL (PATENTEADA)
A MAIS BARATA
A MAIS ELEGANTE
A MAIS HYGIENICA

A ultima palavra em louça de cozinha

Superior a todas as louças estanhadas e esmaltadas nacionaes e estrangeiras

A Companhia "ALBA" offerece durante um anno o

PREMIO DE 1:000$000

por qualquer peça que, em uso legitimo e honesto, perder no fogo o revestimento interno antes de qualquer outra louça estanhada ou esmaltada — Experimentae!

A' venda em todas as boas casas

Fabricação de: Industrias Reunidas ALBA Rio de Janeiro

TINTUREIRO

Competente, com longa pratica, offerece-se para fabrica de tecidos, preferencia de lã. Tendo exercido o cargo de chefe dessa sessão em importante fabrica nesta capital, dispõe de amplas referencias sobre sua capacidade. Cartas por favor a Arthur Meyer — Rua dos Pilares n. 17, Inhauma. (A 27253)

PREDIO EM COPACABANA

Vende-se com tres quartos, duas salas e restantes dependencias, tendo jardim e bom quintal, situado no melhor ponto do bairro. Trata-se á rua Copacabana numero 852. (A 26631)

PHARMACIA

Vende-se uma, L. Auxiliar, estação de Sertão — Estado do Rio. (A 26630)

VILLA ISABEL

Vende-se diversos lotes de terreno; informações á rua do Senado n. 269. (A 26640)

PHARMACIA

Em localidade de grande futuro vendendo mensalmente 3:000$000, vende-se por 8:000$000, prompto pagamento. — Trata-se á rua Commendador Pinto n. 49, Cascadura. (A 26645)

AVENIDA ATLANTICA

A vagar até fins do corrente, arrenda-se ou vende-se um dos melhores palacetes desta avenida. — Primeiro de Março, 127, sobrado, sala da frente. (A 26635)

CASA MOBILADA

Para pequena familia de toda a distincção, esperada nesta capital, durante o mez de dezembro, precisa-se com tres quartos, nos bairros de Botafogo ou Laranjeiras. Carta a C. L. neste jornal. (A 26631)

AGUA DE BELLEZA INSUPERAVEL

Indispensavel para tratamento da cutis. Repr: A. MAIA & WAGNER. Rua dos Ourives, 139, 1º andar. (6383)

CORTE DE CABELLOS

Por especialistas, para senhoras e creanças. Mme. Augusta — Rua Sete de Setembro n. 134, sobrado. Entrada pela loja. Tel. C. 1551. (A 26461)

DIVISÕES

Compram-se divisões envidraçadas para consultorios. Trata-se á rua Sete de Setembro n. 231, sobrado. (A 26628)

ASMATHYL

Tratamento definitivo da asthma, bronchite, conqueluche e tosses. Exclusivamente de vegetaes. Tel. N. 108. (A 27150)

ENCERADOR

Raspa, calafeta e encera assoalhos com machinas electricas. Tel. Norte 8341, Antenor Corrêa. Rua Alfandega, 197. (A 27258)

PIANO

Vende-se um "Pleyel" legitimo. — Preço de occasião. — Ver e tratar á rua Jockey Club, 157, casa 19. (A 27256)

PROFESSOR DE VIOLINO

Precisa-se um em Nictheroy. Rua Vereador Duque Estrada, 20, Cubango. (A 25898)

Petropolis — Rs. 30 contos

Preço casa antiga, espaçosa, conducção á porta. Informações á rua Silva Xavier n. 70. (A 27242)

QUEREIS UMA CHACARA POR 250$000?

Servida por bonde electrico e autoomnibus, em prestações de 25$000, tereis uma chacara em Campo Grande, a cidade suburbio de clima mais ameno e mais salubre do Rio. Duplicae, rapidamente vosso capital: os nossos titulos de propriedade liquidos e certos, á vossa disposição, convencer-vos-ão que o vosso dinheiro estará aqui melhor applicado do que em deposito, nos bancos. Rua do ROSARIO n. 160, sobrado. (A 27275)

FERROS DE CIRURGIA

Vendem-se em perfeito estado e em boas condições. Ver e tratar com o cabineiro do elevador n. 1, edificio do Lyceu de Artes e Officios. (A 26669)

CINEMA NO CENTRO

Traspassa-se um bem localizado, 5 annos de vantajoso contrato, bom movimento. Motivo retirada urgente de seu proprietario para a Europa, pelo que se combinar, com os srs. Figueiredo & Gonçalves. — RUA URUGUAYANA N. 95. (A 27278)

HOTEL OU RESTAURANT (Rio ou Interior)

Estrangeiro, falando diversas linguas, activo e com longa pratica neste ramo, muito conhecido em todo o Brasil, primas referencias, procura engagement como gerente. Acceita tambem estabelecimento por conta propria, com direito da compra mais tarde. Informe-se por favor na "Confeitaria Mundial", rua do Rosario n. 168, Rio, com sr. Bastos. (A 27274)

Casa em Corrêas

Alugam-se ou vendem-se confortaveis para familia de tratamento. Informações com sr. Villa Verde, Rua da Candelaria n. 53, sala 4. Telephone Norte 4101. (A 26662)

FABRICA

Vende-se uma bem installada, com machinas, caldeiras, fornos e accessorios; propria para o fabrico de tintas, esmalte, oleos, vernizes, etc. — Tratar com M. Bastos, das 8 ás 10 e das 15 ás 17 horas, na sala 5 da rua do Mercado n. 36, sobrado. (A 27280)

DACTYLOGRAPHA

Precisa-se de uma com pratica de correspondencia; tratar á rua Ramalho Ortigão n. 9, 3º andar, sala 4, das 12 ás 13 horas. (A 27240)

FABRICANTES DE GAZOZAS

Vende-se uma machina para fabricar e engarrafar em perfeito estado. Rua Saude, 41, casa José Balsells. (A 26553)

ESCRIPTORIO

Aluga-se com saccada de frente, encerado, servido por elevador, por 300$000. Rua Uruguayana n. 96, 3º andar. (A 27236)

CASA — LEME

Alugam-se ou vendem-se dois bons predios com todo o conforto para familia de tratamento, á rua Barata Ribeiro ns. 16 e 18. Tel. 2486 Sul. (A 26109)

Banco Commercial do Rio de Janeiro

ESTABELECIDO EM 1866

COBRANÇAS — DEPOSITOS
DESCONTOS
ADMINISTRAÇÃO DE PREDIOS

TAXAS PARA DEPOSITOS

C/c de Movimento	4 %
C/c Particular	4 1/2 %
C/c Limitada	5 %
C/c a Prazo fixo	Condições especiaes
C/c de Aviso prévio	Condições especiaes

81 - RUA 1 DE MARÇO - 81

(7065)

Tossís? Tomae BRONCHITAL

Ap. D. N. S. P. — N. 396 — 31/10/912.
Deposito: — RUA URUGUAYANA, 111.
PHARMACIA BITTENCOURT.

(6828)

FARINHA PERY

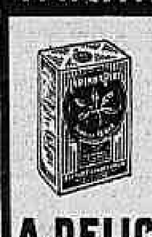

ALIMENTO IDEAL DOS CONVALESCENTES E DEBILITADOS
EXCELLENTE PARA DOCES E BOLOS
A DELICIA DAS CREANÇAS

Depositario: *PLINIO CAVALCANTI & CIA.* RUA DA ALFANDEGA, 147 — RIO TEL. N. 3394.

(6757)

Armações
PHILIPS
para illuminação externa são efficientes e duraveis

A' venda em todas as casas especialistas no ramo

(6751)

MOLDES PARA CAMISAS

Cuecas e pyjamas, os aperfeiçoados, são vendidos na Camisaria Chile, á rua Rodrigo Silva, 15. Preço 5$000. (A 25974)

Sellos de collecção

Santos Leitão & Cia. — Avenida Rio Branco, 12 A — Avisam os seus amigos que estão vendendo sellos rarissimos a 200 réis o franco, pelo catalogo Yvert, de 1927. — Este catalogo vende-se por 20$000. (A 27115)

CAMISAS SOB MEDIDA

Cuecas e pyjamas, mesmo com o tecido do freguez, feitio modico. Camisaria Chile. Rua Rodrigo Silva, 15. — Telephone Central 1786. (A 25043)

CASA MOBILADA

Aluga-se uma á rua Clarice Indio do Brasil n. 46 — Botafogo. (A 26435)

PIANOS USADOS

Vendem-se garantidos, a 500$, 700$, 900$, 1:200$, 1:500$ e 2:000$000. Compram-se, paga-se o dobro, afinam-se, fazem-se concertos a qualquer preço (garantido). Facilita-se o pagamento. Rua Visconde de Itauna, 75. Telephone 4.973 Norte. (A 24991)

PRECISA-SE COMMODOS

Precisa-se de dois bons quartos com pensão, em casa de familia de tratamento, entre Flamengo, Botafogo e transversaes a Cattete. — Cartas neste jornal a Soares Maia. (A 26416)

TERRENOS EM BOTAFOGO

Vendem-se lotes de 10 x 18,50, 10 x 22, 12 x 22 e 10 x 46. — Rua Humaytá, entre os numeros 36 e 42, (nova rua Cesario Alvim). Tratar com Araujo — Casa Sucena. (A 27177)

TERRENOS

Vendem-se bons lotes situados nas melhores ruas de Copacabana, Ipanema e Leblon, com frentes diversas e fundos variando entre 15 e 60 metros e dotados de todos os melhoramentos urbanos. Facilita-se o pagamento. — Tratar com a proprietaria Companhia Constructora Brasil, AVENIDA RIO BRANCO n. 112, 3º andar. (A 27162)

A'S COMPANHIAS DE SEGUROS

Dois agentes, activos angariadores, dispondo de vastas relações, capazes portanto de incrementar o progresso de qualquer companhia de seguros de vida, ou contra fogo, offerecem os seus serviços ás referidas empresas. Cartas a R. A. M. neste jornal. (A 26411)

SITIO EM MENDES

Vende-se um com 8 alqueires, boa casa, luz electrica e tudo o preciso; para mais amplas informações, rua do Mattoso ..., com o proprietario. (A 26310)

Vos trateis as constipações pela indifferença. Será muito melhor tratal-a pela SOLUÇÃO PAUTAUBERGE que facilita a expectoração, abre o appetite e remonta as forças.

L. Pautauberge, 10, rue de Constantinople - Paris.

App. D. N. S. P. n. 286, em 25-4-87 (8395)

CAPAS PARA MOBILIAS

Na rua Senador Euzebio n. 75 — Acceitam-se encommendas pelo telephone Norte 1326. (A 24349)

VILLA

Vende-se uma villa com 41 CASAS, todas occupadas, em perfeito estado de conservação, a 30 minutos do centro commercial, produzindo uma renda superior a 5:000$000 mensaes. Trata-se directamente com o proprietario, á rua Buenos Aires, n. 45, 2º andar, das 11 ao meio dia e ás terças e quintas feiras á rua Silva Rego 35 das 3 ás 5 horas (A23451)

Padaria e Confeitaria

Vende-se uma muito bem installada em Nictheroy. Pedir informações para a Caixa do Correio n. 384 — Rio de Janeiro. (A 25880)

CINEMA

Vendem-se todos os pertences, cadeiras, machina, cortinas, espelhos, etc., a preço baratissimo. Enviar carta a ANTONIO COELHO. Rua D. Pedro 1º., 15. (Antiga Espirito Santo). (A. 27142)

ENCERADOR

Raspar, calafetar e encerar assoalhos. Manoel Maia. Rua João Ricardo, 55. Telephone Norte 1009. (A 26263)

Molestias dos intestinos

Ha um grande numero de pessoas que soffrem dos intestinos, e não se curam porque não usaram o grande remedio dos intestinos

GUARANOL

a base de guaraná, tão aconselhado para as diarrhéas chronicas, ventre crescido, colicas, perturbação da digestão, figado ingorgitado, sêde exaggerada, perda de appetite, debilidade de estomago e intestinos provocada pela má digestão e irregularidades, os quaes serão combatidos com efficacia em poucos dias pelo

GUARANOL

A' venda em toda parte. Drogaria Rodolpho Hess (5751)

TERRENOS PARA LAVOURA

Vendem-se optimos sitios na estação de Belém, para lavoura, em pequenas prestações mensaes. Tratar no local em frente da estação com o sr. Alves. (6739)

PEÇAM CAFE' CAMARA O MAIS PURO. (2823)

"Formitonicum"

PODEROSO FORTIFICANTE. Abre o appetite, engorda e dá forças. Vende-se em todas as pharmacias. Um vidro, 3$000. Depositario: Drogaria Pacheco, rua dos Andradas, 43. Lab. Homoeopathico: Alberto Lopes, rua Eng. de Dentro 26. (6760)

Molestias das Senhoras

Corrimentos, perdas sanguineas, colicas, inflammações, tumores, Hemorrhoides. Trata-se com o DR. CRISSIUMA FILHO. R. Rodrigo Silva, 7, ás 15 horas. — Tel. C. 5730. (6749)

"MEDIUMS SOMNAMBULOS"

CAIXA POSTAL 2.258 — RIO DE JANEIRO

O Instituto Humanitario Medium Somnambulico dos "NE'O INVISIVEIS", fornece meios a qualquer pessôa, de se tratar, gratuitamente, uma vez satisfeito o seguinte: Manifestações symptomaticas das molestias que sente — as causas e motivos — com explicações bem claras — endereço certo e um envelope já subscriptado e sellado para a resposta, afim de, por esta maneira, obter uma consulta rapida, conforme desejo.

Observação: — Correspondencia com os Mediums Somnambulos — Caixa Postal n. 2.258 — Rio de Janeiro. (6759)

MOTORES ELECTRICOS

Companhia Paulista de Material Electrico. Rio de Janeiro. Rua São José, 76. (6750)

Livraria Alves

Livros collegiaes e academicos. — RUA DO OUVIDOR, 166. (6761)

"915 Homœopatha"

EM TABLETTES

Medicamento approvado pelo Departamento Nacional de Saude Publica do Rio de Janeiro, empregado com efficacia contra as impurezas em todas as suas manifestações taes como: rheumatismo, feridas, manchas da pelle, eczemas, empigens, espinhas, herpes, escrophulas, darthros, bubões, erysipelas, tumores, etc. Não tem dieta. Tubo, 3$000. Pedidos a Casa Huber, 7 de Setembro, 61 ou Granado & Cia., 1º Março, 14. (6758)

WANTED

An experienced lady shorthand typist apply — Rua do Costa n. 39. (7194)

Predios para commercio

Arrendam-se tres predios novos, de dois sobrados cada um, todos com grandes fundos para armazens, á rua Riachuelo ns. 31, 33 e 35, podendo ser vistos todos os dias, das 8 ás 16 horas. Informações na secretaria do Hospital do Carmo, na mesma rua. (6865)

CASA — IPANEMA

Traspassa-se o contrato do predio da rua Visconde de Pirajá n. 31. — Ver e tratar no local. (A 26501)

Cachorro com fita na cabeça

Perdeu-se um, branco, felpudo; gratifica-se a quem o levar ou der noticias á rua 24 de Maio n. 83. (A 26534)

PAQUETA'

Precisa-se comprar ou alugar uma casa pequena e confortavel em centro de bom terreno, de preferencia nas praias; negocio urgente. Offertas e detalhes em carta a J. Thomé, á rua Bolivar 74, Copacabana. **(A. 26494)**

PALACETE

Vende-se confortavel, na rua Almirante Cockrane n. 95, com duas frentes, jardim e garage para dois carros; trata-se na mesma; não se acceita intermediarios. (A 27191)

COMMANDITARIO

Precisa-se de um com trinta contos para bom negocio. Rua Marquez de Sapucahy, 336, com dr. Americo. (A 26477)

PREDIO — LARANGEIRAS

Aluga-se um á rua Moura Brasil numero 40. Chaves á rua Paysandú, 162, casa 9. Trata-se á Avenida Rio Branco n. 136. (A 27193)

FAZENDA

Vende-se uma a 40 minutos do centro da cidade, na Estrada Nova da Tijuca — Villa Marianna — com 800 metros de frente por 550 de fundos, agua nascente em abundancia, 50 mil bananeiras ou mais e grande numero de arvores frutiferas de quasi todas as qualidades. Actualmente rende 1:000$ mensal de producção vendida no local, boa casa de morada e para empregados. Negocio urgente. Não se admitte intermediarios. Informações mais amplas com o sr. Rezende, no Fluminense Hotel. (A 26450)

Carteiras de identidade

Folhas corridas, passaportes, naturalizações, certidões de edade, justificações, registros atrazados de nascimento, tutelas, petições para cancellamentos de notas de prisão, matricula na Inspectoria de Vehiculos, procurações para o estrangeiro, etc.: á rua dos Invalidos numero 66 A. (A 26451)

EM NICTHEROY

Ideal Hotel — E' o mais confortavel, que melhor tratamento dá aos seus hospedes e pensionistas, tudo por preço commodo, com banhos de mar á porta. Rua Presidente Domiciano numero 178. — Telephone 1655. (A 26415)

Ajudantes de caldeireiro

Precisa-se na Fundição Americana — Rua General Pedra n. 153, de bons ajudantes de caldeireiro. (A 26343)

Injecções a domicilio

Doutorando Eugenio Chaves, com pratica de hospitaes, faz injecções a domicilio, a preços modicos. Rua Paulino Fernandes, 19. Tel. Sul 2581. (A 26322)

Divisões para escriptorios

Compram-se divisões envidraçadas, á rua Sete de Setembro, 231, sobrado. (A 26674)

As colicas uterinas mesmo de gravidez por mais violentas que sejam cedem em 2 horas com a

FLUXO-SEDATINA

E' o GRANDE REGULADOR E CALMANTE DA MULHER. Combate as COLICAS UTERINAS em 2 horas. Actua rapidamente nas inflammações do UTERO e dos OVARIOS.

A "FLUXO-SEDATINA" é de acção prompta e efficaz em todos os casos de suspensões, irregularidades REGRAS EXCESSIVAS, faltas de regras, REGRAS DOLOROSAS, corrimentos, CATHARRHO DO UTERO, flores brancas e accidentes DA EDADE CRITICA.

Nos PARTOS é um poderoso auxiliar, porque facilita, diminue as dôres e EVITA AS HEMORRHAGIAS.

A "FLUXO-SEDATINA" é usada com optimos resultados nos hospitaes e maternidades, dando sempre RESULTADOS CERTOS.

Licenciado pelo D. N. de S. P. sob o n. 67, em 28—6—1915.

TOME VIGOGENIO
O VERDADEIRO FORTIFICANTE

Porque é um tonico alimento. Altamente concentrado.
Porque substitue com vantagem o Oleo de Figado de Bacalhão. As gorduras dão diarrhéa e erupção na pelle.
Porque contem Phosphoros, Cal, Vanadato e Arseniato.
Porque dá sangue e cria carnes.
Porque dá côres ás moças pallidas.
Porque desenvolve as creanças rachiticas e anemicas, augmentando o peso 2 kilos por cada vidro.
Só os fracos estão expostos á tuberculose.

O VIGOGENIO é o tonico do sangue, nervos, pulmões, coração e dos impotentes.

PREÇO, 5$000. — VENDE-SE EM TODA PARTE (6002)

Ilha do Governador

Alugam-se por quatro mezes, na Praia da Ribeira, uma sala e um quarto, muito bem mobilados, com entrada independente. Trata-se na Av. Rio Branco, 117, 2º andar, sala 18. (10246)

GRANDE EXCURSÃO Á GUANABARA

A pedido da maioria dos que já adquiriram passagens, forneceremos um almoço ás 13 horas, no grande Restaurant Hirticular da Ilha das Flôres, — O menú será: Sopa á Juliana, Gulasch Hungaro, Beefsteack a vec pomme de terre, doces e café. Em substituição do chá, leite, café e biscoitos, que deveria ser fornecido a bordo.

O paquete "DIAMANTINO" sairá da Praça Mauá, no dia 10 de outubro (domingo), ás 10 horas da manhã, iniciando a série de passeios maritimos pela bellissima bahia da Guanabara, voltando ao ponto da partida ás 6 horas da tarde.

MUSICA PELO JAZZ BAND COMPLETO DO REGIMENTO NAVAL.

Completo serviço de buffet a bordo, a preços communs. — Preço por pessoa, Rs. 20$000 (vinte mil réis). Para ingressos e demais informações, em todas as casas de cambio e passagens, ou na

AGENCIA GERAL DE PASSAGENS DAS COMPANHIAS DE NAVEGAÇÃO
5 — AVENIDA RIO BRANCO — 5
TEL. NORTE, 3644

MOTORISTA PARA GUINDASTE

Precisa-se de um para guindaste com bastante pratica. Exigem-se documentos. Apresentar-se á Rua Botucatú nº 144, Andarahy. Proximo á Praça Verdun. (A 26652)

BICYCLETTES «FLYING-WHEEL»

Marca que o mundo inteiro admira!!!
Novo stock e só por este mez
Preço novo
Em lote superior a 10 a 250$000
Prompto pagamento

ALFREDO PAVAGEAU
Rua Constituição n. 63 -- Rio

Restitute a Saude da Mocidade, Como por Magia

São aos milhares as pessoas que soffrem de má digestão, falta de energia nervosa e perda de vigor, sendo a causa simplesmente a falta de phosphatos no organismo. Uma volta milagrosa do vigor e uma resistencia igual á da mocidade, acompanham um curto e rapido tratamento pelo PHOSPHATO ACIDO DE HORSFORD. 8-49

O HORSFORD vem em dois tamanhos. V.S. pode usar o vidro menor ou maior. O vidro menor custa menos.

Este famoso medicamento restaura a vossa saude força e vitalidade, com a maxima rapidez e segurança. Compre 1 vidro hoje mesmo em sua pharmacia.

Phosphato Acido de HORSFORD

(12176)

As pessoas idosas ou não

que têm a bexiga preguiçosa e cuja urina se decompõe facilmente devido á retenção, encontram, na UROFORMINA DE GIFFONI, um verdadeiro especifico, porque ella não só facilita e augmenta a DIURESE, como desinfecta a BEXIGA e a URINA, evitando a fermentação desta e a infecção do organismo pelos productos dessa decomposição. Numerosos attestados dos mais notaveis clinicos provam a sua efficacia. Encontra-se nas bôas drogarias e pharmacias da Capital e dos Estados, e no deposito: DROGARIA GIFFONI — Rua Primeiro de Março n. 17 — RIO DE JANEIRO. (6752)

ALUGA-SE

uma casa nova para pequena familia. Tem 3 quartos, bom banheiro com aquecedor moderno, dando agua quente para todos os bicos, boa cozinha, etc. E' muitissimo arejada e fica perto da cidade. Ver e tratar á rua Barão de Guaratiba n. 178, sobrado, (subir ao lado do Hotel Gloria). (A 27215)

PREDIO

Aluga-se com 5 quartos, 3 salas e grande jardim. Rua S. Francisco Xavier n. 707. (A 23974)

VIAJANTE

Com muitos annos de pratica, possuindo algumas representações, em vespera de seguir para o Norte do paiz, onde conta com innumeras relações, acceita algumas representações. Dá referencias. Cartas a Sol neste jornal. (A 26526)

Habitações modernas

Por 28:000$000 (vinte e oito contos), com 2 pavimentos, constróem-se por empreitada ou a prazo, tendo 2 quartos, 2 salas, saleta, varanda, hall, cozinha, quarto de banho e 2 apparelhos sanitarios. Projectos e especificações, na Casa Guanabara, de Amaral Anjos & Cia. — Rua da Assembléa n. 81. (A 25865)

PHARMACIA

Precisa-se um bom pratico á rua Buenos Aires n. 114, com o sr. Marques — Drogaria Teive. (A 26510)

HYPOTHECAS

Particular empresta sobre predios em qualquer bairro, de 7 a 150 contos. Juros bem modicos. Adeanta dinheiro. Rua Uruguayana n. 96, 3º andar. Tel. Norte 1018. Alexandre. (A 27238)

FUNEBRES

Dr. Jovino da Trindade Miranda

Pacifica Martins Miranda, Anna de Miranda (ausente), Estephania de Miranda (ausente), João Martins Seara, senhora, filhos e genro, Maria Isabel Seara, João Albino de Souza, senhora e filha participam aos seus amigos o fallecimento de seu querido marido, irmão e tio DR. JOVINO DA TRINDADE MIRANDA, saindo o enterro da rua José Bonifacio n. 210, ás 3 horas, para o cemiterio de Inhauma, e desde já agradecem. (A 27332)

Paulo Gomes Ferreira

A. d'Araujo & Cia., penalizados com o fallecimento de seu extremoso chefe e amigo PAULO GOMES FERREIRA, hontem ás 12 horas do dia, convidam todos os parentes e amigos a assistir ao seu enterramento, que será effectuado no cemiterio de S. Francisco Xavier, hoje, sexta-feira, 8 do corrente, saindo o feretro ás 4 horas da tarde da rua Lucio de Mendonça n. 44. (A 27324)

Paulo Gomes Ferreira

D. Lydia Mendes Ferreira e seus filhos, Alcydes Gomes Ferreira, esposa e filhos, Jayme Gomes Ferreira e esposa, Antonio Gomes Ferreira, esposa e filha, Rogerio Gomes Ferreira, d. Ignez Ferreira Antunes, esposo e filhos, d. Palmyra Ferreira Mellino e esposo, participam o fallecimento de seu extremoso esposo, pae, sogro e avô PAULO GOMES FERREIRA, hontem, ás 12 horas do dia, e convidam todos os parentes e amigos para o seu enterramento que será effectuado no cemiterio de S. Francisco Xavier, saindo o feretro hoje, sexta-feira, 8 do corrente, ás 4 horas da tarde, á rua Lucio de Mendonça, 44. (A 27324)

Maria Elisa Schutel da Conceição

Durval Telles e familia, cunhados, sobrinhos e mais parentes (ausentes), da fallecida MARIA ELISA SCHUTEL DA CONCEIÇÃO, penhorados com as provas de amizade e dedicação com que os acompanharam no transe porque passaram, convidam para assistir á missa de setimo dia que será celebrada no altar-mór da egreja de S. Francisco de Paula, no dia 11 do corrente, ás 8 1/2 horas da manhã, por cujo acto se confessam agradecidos. (A 26627)

Maria Eugenia Chagas de Castro

(30º DIA)

Armando Ribeiro de Castro, filhos, genros e sogra fazem rezar uma missa de trigesimo dia por alma de sua pranteada esposa, mãe, sogra e filha MARIA EUGENIA CHAGAS DE CASTRO, amanhã, sabbado, 9 do corrente, ás 8 horas, no altar-mór da egreja de S. Francisco de Paula. Agradecem ás pessoas que comparecerem. (A 26646)

Francisco de Carvalho

João de Carvalho, tios, filhos e primos agradecem a todas as pessoas que acompanharam o enterro de seu pae e de novo convidam a assistirem á missa de setimo dia, amanhã, sabbado, 9 do corrente, ás 9 horas, na egreja de S. João Baptista da Lagôa, confessando-se desde já gratos. (A 27260)

Antonio Mendes Valle Quaresma

Ernestina Leopoldina Valle Quaresma, Zeferino e Eurydice Valle Quaresma, Antonio Mendes Corrêa, Antonio Pagani, Hilda Corrêa e demais parentes convidam as pessoas de suas relações para assistirem á missa de trigesimo dia que por alma de seu idolatrado esposo, pae, tio e padrinho ANTONIO MENDES VALLE QUARESMA, mandam celebrar amanhã, sabbado, 9 do corrente, ás 9 horas, no altar-mór da matriz da Candelaria, e por este acto de caridade se confessam profundamente gratos. (A 27285)

Pedro Marcos Serra

General Lindolpho Serra, senhora e filhos convidam as pessoas de suas relações para assistirem á missa de trigesimo dia, por alma de seu idolatrado filho e irmão PEDRO MARCOS SERRA, amanhã, sabbado, 9 do corrente, ás 9 horas, no altar-mór da egreja do Carmo, á rua Primeiro de Março. Antecipam seus agradecimentos. (A 26319)

Marcel Numa Hoehnlé

(BOUBOU)

Numa Hoehnlé e Therese Hoehnlé agradecem de coração ás pessoas que acompanharam os restos mortaes do seu inesquecivel filho MARCEL NUMA HOEHNLÉ e de novo as convidam para assistir á missa de setimo dia em intenção á sua alma, que farão celebrar amanhã, sabbado, 9 do corrente, ás 8 1/2 horas, no altar-mór da egreja de S. Francisco de Paula, antecipando seu eterno reconhecimento. (A 27.222)

CORÔAS de flôres Naturaes — CASA JARDIM - Rua Gonçalves Dias n. 38 — Telephone 2852, C. — LEBRÃO & WALDEMAR. (6836)

OURO E JOIAS

COMPRA-SE

Ouro paga-se a 3, 4 e 5$ a gramma. Platina 30$ a gramma. Prata moeda 80 % de agio. Pratarias antigas em obra a 400, 500 e 1$000 a gramma. Brilhantes a 2, 3 e 4 contos o quilate. Joias com brilhantes fazem-se grandes offertas. THESOURO DO CASTELLO RUA URUGUAYANA, 9, perto da Carioca. (A 27305)

A JUJU'

Cabelleireiros para senhoras e creanças. Asseio, ordem. Não ha gorgeta. Telephone Central 1806. — Rua Sete de Setembro n. 180, 1º andar. (A 25991)

LEILÃO

O leiloeiro F. SALGADO effectua amanhã, em seu armazem, á rua de S. José n. 18, ás 2 horas da tarde, leilão de uma grande remoção de moveis. (A 27282)

MILHO

Especial para pipocas, vende-se qualquer quantidade. RUA MARECHAL FLORIANO n. 216, sobrado. (A 26538)

BOTEQUIM

Vende-se um bem montado, fazendo bom negocio e com boa morada para familia. Ver e tratar á rua dos Coqueiros n. 33. — Catumby. (A 26502)

CASA EM VILLA ISABEL

Aluga-se esplendida casa com dois pavimentos e todos os requisitos hygienicos, grande pomar, jardim, etc., propria para familia de tratamento, á rua Emilia Sampaio n. 25 e trata-se na mesma rua n. 31, onde estão as chaves. (A 27221)

LEILÕES

LEILÃO DE PENHORES
Em 14 de Outubro de 1926
CASA SIMON ETTINGER
LEVY, GOMES & COMP.
55, Rua Luiz de Camões, 54
De todas as cautelas vencidas.
(A 25711)

Leilão de Penhores
JOSÉ COHEN
EM 18 DE OUTUBRO DE 1926
RUA SILVA JARDIM
(A 26499)

A MUTUANTE (S.A.)
Rua 7 de Setembro, 179
Leilão de penhores em 21 de Outubro
Os prazos das cautelas vencidas serão reformados até a vespera. Serão vendidos em Bolsa os titulos de cauções vencidas, cujos prazos não tenham sido reformados até o fim do corrente mez. (A. 26427)

Implorando a caridade

ANGELA PECURANO, viuva, com 55 annos de edade, completamente cega e paralytica;
MARIA VENTURA, de 96 annos de edade, viuva;
PAULINA DE FIGUEIREDO, viuva, com tres filhos e impossibilitada de trabalhar;
ENTREVADA, rua do Chichorro n. 47, casa XVIII, doente, impossibilitada de trabalhar, tendo duas filhas, sendo uma tuberculosa.
CARLOTA, pobre velhinha sem recursos;
ELVIRA DE CARVALHO, pobre cega e sem amparo da familia;
FRANCISCA DA CONCEIÇÃO BARROS, cega de ambos olhos e aleijada;
UM INFELIZ ALEIJADO;
FELICIANA LUCAS, viuva, paralytica;
VIUVA SANTOS, com 68 annos de edade, gravemente doente de molestias incuraveis;
JULIETA — EMILIA, duas pobres loucas;
THEREZA, pobre ceguinha sem auxilio de ninguem;
VIUVA SOARES — Sem poder trabalhar;
JOSEPHINA GUIMARÃES DA SILVA, viuva com filhos e sem recursos.

Amas seccas e de leite

AMA SECCA — Precisa-se de uma para tomar conta de duas creanças, dando-se preferencia á ama portugueza. Bom ordenado. Exigem-se boas referencias. Rua Sá Ferreira n. 69, Copacabana. (A 26649) C

PRECISA-SE de uma ama-secca e de uma cozinheira, para casa de familia, á rua Sorocaba n. 138. (A 26685) B

COZINHEIROS

PRECISA-SE de boa cozinheira, que cozinhe o trivial bem para 6 pessoas modestas e passar para 4 pessoas, não lava nem engomma; entrada ás 7 da manhã, saida ás 6 da tarde. Sae todos os domingos á 1 da tarde: ordenado 100$; é casa de familia. Rua do Cattete, 357, sob. Tel. 3180, B. M. (A 26648) A

CREADA — Precisa-se para cozinhar e arrumar para um casal; fogão a gaz; paga-se 80$000. Rua Dr. Sattamini n. 83, largo da Segunda-Feira. (A 26395) A

COZINHEIRA — Precisa-se de uma boa, na rua da Passagem n. 115. (A 27213) A

PRECISA-SE de cozinheira que lave e passe para casal; rua Constante Ramos n. 84. (A 26668) A

CREADOS

PRECISA-SE de empregada que durma no aluguel, para serviços de casal sem filhos; r. Ibituruna, 64, casa V. (A 26678) B

PRECISA-SE de uma creada para pequena familia. Paga-se 60$000. Rua S. Francisco Xavier n. 240. (A 26604) B

EMPREGOS DIVERSOS

ALFAIATE (official) — Precisa-se, que seja perfeito em paletot; paga-se bem, á rua S. Leopoldo, 46, sobrado. (A 26629) C

AS PESSOAS de boa conducta, de ambos os sexos e de qualquer nacionalidade que desejarem trabalhar a bordo dos grandes transatlanticos, das marinhas nacional ou estrangeiras, tratar dos documentos necessarios para a matricula, de accordo com o grão de habilitação dos candidatos. Informações gratis. Rua dos Invalidos n. 66-A. (A 26449) C

ADMITTEM-SE um palmilhador, aprendizes com pratica de pospontar e um furador de gaspea. Rua, Barão de Ubá n. 45. (A 26613) C

ADMITTE-SE um pintor de liso. Rua do Mattoso n. 132. (A 26614) C

COSTUREIRA — Precisa-se, que saiba casear; tratar á rua S. Leopoldo n. 46, sobrado. (A 26629) C

Empregos —
A R. J. T. Light & Power Cia. tendo limitado numero de vagas a preencher no quadro effectivo de Motorneiros e Conductores facilita a entrada de candidatos que satisfizerem as condições necessarias e [illegible] **informações á Rua do Costa n. 39. (7025) C**

Trabalhadores --
Precisam-se de trabalhadores para serviços braçaes. Para mais informações á Rua do Costa n. 39. (7024) C

CENTRO

ALUGA-SE um quarto mobilado em casa de familia [illegible] Sampaio [illegible] (A 26682) D

ALUGA-SE [illegible] rua Taylor [illegible] (A 27230) D

[illegible]

ALUGA-SE á praça Vieira Souto, 26, salas vagas, mobiladas, sem pensão, a moças; toda liberdade. (A 27210) D

ALUGA-SE um bello sobrado com 3 grandes commodidades para familia ou escriptorio, á rua Marechal Floriano Peixoto n. 133; trata-se na loja. (A 25991) D

ALUGA-SE o sobrado com 3 quartos, 2 salas, banheiro (gaz), [illegible] Cattete n. 176. (A 26661) D

ALUGA-SE um bom consultorio para medico. Tratar das 8 ás 11 da manhã, á rua Uruguayana n. 31, 1º. (A 26408) D

ALUGA-SE um predio grande para hotel ou pensão, no melhor local para esse ramo; rua Senador Pompeu n. 240; em frente á Central. (A 26122) D

ALUGA-SE uma sala para escriptorio, á avenida Rio Branco n. 79, 2º andar. (A 26420) D

ALUGA-SE um escriptorio á rua do Rosario n. 139, 1º andar. (A 26464) D

ALUGAM-SE salas e quartos luxuosamente mobilados com pensão, para casaes á rua do Senado, 334, entre Riachuelo e Av. Mem de Sá. [illegible] D

ALUGA-SE um bom quarto a um casal com ou sem pensão, para rapazes ou casal, [illegible] agua corrente, bem mobilados e preços modicos; rua Senador Dantas, 3, em frente á Central. (A 25642) D

ALUGAM-SE espaçosos escriptorios [illegible] 1º de Março n. 20, proximo á Ouvidor. (A 27100) D

ALUGA-SE uma sala de frente mobilada em casa de familia na avenida Gomes Freire n. 21, sobrado. (A 26609) D

ALUGAM-SE dous quartos mobilados, um de frente, em casa de todo o conforto; tem telephone. R. Rezende n. 77, sobrado. (A 26597) D

ALUGA-SE uma sala de frente mobilada com telephone, á rua Paulo de Frontin n. 5. (A 26608) D

ALUGA-SE sala mobilada sem pensão a meio minuto da avenida, a cavalheiro ou moços do commercio, em predio novo, vista para o mar, logar alto e fresco, todo conforto, telephone (casa de familia), rua Senador Dantas n. 95. (A 26600) D

ALUGA-SE uma casa na av. Mem de Sá n. 214 (loja), com 2 salas, 3 quartos, cozinha, banheiro e dispensa, terraço, a quem ficar com os moveis. Aluguel 510$. Trata-se na mesma. (A 26599) D

ALUGA-SE em casa de familia de tratamento, dois quartos, com ou sem moveis e com optima pensão a casal ou a rapazes do commercio, na rua Sylvio Romero n. 25. Tel. Central 3903. (A 26479) D

ALUGA-SE uma sala de frente com 4 janellas e um quarto luxuosamente mobilados, para casal ou dois cavalheiros de respeito, banhos quentes e frios, cozinha de primeira ordem, á rua Evaristo da Veiga n. 126. (A 26620) D

ALUGA-SE uma pequena loja com duas portas e uma boa sala de frente, para solteiros, na rua Luiz de Camões n. 112. (A 26522) D

ALUGA-SE grande sobrado, novo, perto da central, á rua Senador Pompeu n. 181, para familia ou negocio. (A 26580) D

ALUGA-SE á rua 7 de Setembro n. 185, 1º andar, um bom escriptorio, dividido em tres compartimentos, servindo tambem para consultorio medico ou costureira; com telephone e saleta de espera. (A 26551) D

ALUGA-SE um quarto com pensão, para tres rapazes de tratamento. Trata-se á rua Senador Dantas, 83. (A 26560) D

ALUGA-SE a casal sério, ou a dois senhores, á rua Sylvio Romero, 24, esplendido quarto mobilado, com boa pensão e tambem um quartinho independente, proprio para um rapaz. — Tem telephone. (A 26570) D

ALUGAM-SE os sobrados á rua Senador Euzebio n. 352 e 354 e os pavimentos terreos n. 348 e 352 á mesma rua; trata-se na Secretaria da Ordem de S. Francisco de Paula; as chaves acham-se no botequim, da esquina da rua João Caetano. (A 27223) D

QUARTO — Aluga-se um ou dois, bem mobilados a rapazes do commercio, á rua Sete de Setembro, 183, 2º andar. (A 27322) D

SALA de frente e quartos, moveis novos, casa estrangeira a casal ou srs. distinctos com ou se mpensão. — Rua Carlos de Carvalho n. 20, terreo, E. do Senado. (A 26618) D

CATTETE

ALUGA-SE na rua Machado de Assis n. 26, praia do Flamengo, confortaveis aposentos mobilados, e tendo agua corrente para familias e cavalheiros de tratamento com ou sem refeições. Cozinha de primeira ordem e variadissima. Proximo dos banhos de mar. Preços multissimo modicos e especialmente feitos para as pessoas moradoras nesta capital. Tel. Beira Mar 1857. Ver e tratar, a qualquer hora. (A 27328) E

ALUGA-SE optima sala mobilada com conforto e grande limpeza, com janellas para rua. Ver e tratar. Cattete n. 98, 1º andar. (A 27284) E

ALUGA-SE um appartamento, bem mobilado, com optima pensão, a casal de tratamento, á rua Buarque de Macedo n. 81. (A 27327) E

ALUGA-SE um aposento mobilado em casa de familia a casal sem filhos ou moços do commercio; rua Silveira Martins n. 84. (A 27178) E

ALUGAM-SE salas e quartos mobilados a casaes ou senhores de tratamento com ou sem pensão. Rua Pedro Americo n. 37. Cattete. (A 25992) E

ALUGAM-SE á rua Benjamin Constant n. 40, uma espaçosa sala de frente, e dois quartos, ricamente mobilados, sendo dois com entradas independentes. (A 26132) E

ALUGA-SE uma grande sala no largo do Machado, mobilada, em casa de respeito, conforto e asseio, café — perto dos banhos de mar; rua Bento Lisboa n. 161. phone 841 B. M. (A 26641) E

ALUGA-SE uma sala mobilada com [illegible]

[illegible]

SALA E QUARTO em casa de familia, alugam-se a casal, com ou sem moveis, com pensão, á rua Andrade Pertence n. 49. T. B. M. 4039. (A 26467) E

TO LET — A very comfortable furnished room in a fine house near sea shore. All requisites required for a couple or gentleman. Apply to Cattete Street 98, first floor. (A 27284) F

LARANJEIRAS

ALUGAM-SE em casa de familia distincta uma boa sala de frente, com tres sacadas e um quarto muito arejado, mobilada, com optima pensão, se dirigida pela proprietaria, á rua das Laranjeiras n. 17, 1º andar. (A 27267) F

LARANJEIRAS — Aluga-se a casa da rua Guanabara n. 34, para ver e tratar no n. 33 da mesma rua. (A 26421) F

SALA ou QUARTO — Aluga-se com pensão e agua corrente, com todo conforto. Laranjeiras n. 356. (A 27251) F

SALA ou quarto, independente, a cavalheiro. Rua Guanabara n. 36. (A 27250) F

BOTAFOGO

A pessoas sem creanças alugam-se uma sala e quarto independente, em casa de familia. Informa-se á rua Real Grandeza n. 218. (A 27337) G

ALUGA-SE para familia de tratamento, o predio da rua Conde de Irajá n. 131, falar para sul 2701. (A 27294) G

ALUGA-SE uma sala de frente mobiliada, um quarto a dois rapazes, em casa de familia. Rua Marquez de Abrantes n. 191. (A 27232) G

ALUGA-SE um bom quarto [illegible] amplo e confortavel, etc., á rua David Campista n. 22. Trata-se á rua Municipal n. 13. Norte 6737. (A 26638) G

ALUGA-SE uma sala de frente com janellas, mobilada, independente, e um quarto no interior de casa de familia distincta, na rua São Clemente n. 168, Villa Moraes, casa XXI. (A 27140) G

A' praia de Botafogo n. 468, telephone 1033 Sul, casa de familia aluga-se um bom commodo mobilado fornecendo-se boa pensão a casal. Fornece-se, tambem pensão a domicilio, a preços commodos. (A 27166) G

ALUGA-SE uma boa sala de frente, em casa de familia. Tel. B. M. 3901. Rua Silveira Martins n. 82. (A 27161) E

ALUGA-SE por 450$ mensaes o predio da rua Muniz Barreto, 24, com 3 q., 2 s. e mais dependencias; as chaves no 28 e tratar á rua 1º de Março n. 2, casa de cambio. (A 27169) G

ALUGA-SE um bom quarto de frente mobilado com pensão a casal distincto ou moços, perto dos banhos no Flamengo, Marquez de Abrantes n. 142. (A 26448) G

ALUGA-SE um quarto e sala independente, á rua Humaytá n. 205. (A 26517) G

QUARTO e sala, alugam-se separadamente, mobilados e com pensão, a casal ou pessoas sérias; Bambina, 55, Botafogo. (A 27154) G

SALA — Aluga-se uma em Botafogo mobilada, com pensão em casa de viuva distincta, a senhor de tratamento, preferencia estrangeiro. Cartas neste jornal para Mme. L. (A 27207) G

SALAS optimas, todo o conforto, alugam-se duas de frente, á rua Marquez de Abrantes n. 151, em casa no centro de grande jardim. Casaes de tratamento. B. M. 3543. (A 27314) G

COPACABANA

ALUGA-SE, com ou sem mobilia, sobrado novo, com 5 quartos, grande sala de jantar, terraço com vista para o mar. Posto 3, dos banhos. Telephone Ipanema 1758. (A 27290) H

ALUGA-SE em casa de familia, 2 salas de frente, com linda mobilia. Rua Copacabana n. 609. Teleph. Ipanema 1758. (A 27289) H

ALUGAM-SE dois espaçosos quartos mobilados e com pensão, a casaes ou cavalheiros de tratamento; em casa de familia respeitavel; perto da praia de banhos, á rua Figueiredo Magalhães n. 141; telephone Ipanema 1625. (A 27291) H

ALUGA-SE na rua Fanne de Almoedo n. 109, Ipanema, uma boa casa. Tratar na rua Copacabana, 875, ou Rosario n. 137. (A 26632) H

ALUGAM-SE dois quartos e sala independentes e arejados mobilados ou não, com pensão; fornecendo-se tambem a domicilio, na rua Copacabana n. 1073, posto 6. (A 26425) H

ALUGA-SE uma pequena casa ricamente mobilada; rua Visconde de Pirajá n. 30. Ipanema. Ver e tratar das 2 ás 4. Chaves estão no n. 32. (A 27153) H

ALUGA-SE em Copacabana a rua Toneleiros 40 uma casa completamente nova com cinco quartos duas salas mais dep. Garage F. Ip. 1358. (A 25931) H

ALUGA-SE por 360$ a casa VIII Prudente de Moraes n. 417, Ipanema, com 2 quartos, 2 salas, aquecedor, a quem comprar alguns moveis novos. (A 26542) H

ALUGA-SE nova, com ou sem mobilia, á rua Hilario de Gouvêa, 9, proximo ao mar. (A 26579) H

ALUGA-SE o predio á rua Dias da Rocha n. 45. Aluguel 750$. — Exige-se fiador idoneo. Chaves por favor no armazem Americano, rua Copacabana n. 761. (A 26615) H

LEME — Aluga-se um bom quarto de frente, com ou sem pensão; rua Salvador Corrêa n. 62, casa 15. Sul 1683. (A 26680) H

GAVEA

ALUGA-SE a boa casa da rua Vinte de Novembro n. 224, toda pintada e forrada de novo; as chaves estão na mesma. Trata-se na rua Buenos Aires n. 45, loja. (A 26683) I

RIO COMPRIDO

ALUGA-SE a casa da rua Campos da Paz n. 105-A. Chave n. 107. Rio Comprido. (A 27266) J

ALUGA-SE boa casa da rua Carmo Netto n. 210. Tratar na rua Sta. Alexandrina n. 120; chaves no armazem ao lado. (A 26585) J

TIJUCA

ALUGA-SE um confortavel aposento, em andar superior, a casal sem filhos ou a senhor, á rua Aristides Lobo n. 26, quasi esquina de Haddock Lobo. Dá-se pensão. (A 27312) K

ALUGA-SE uma casa, 4 quartos, 430$, á rua Barão Homem de Mello n. 63, Tijuca. Ver das 3 ás 5 da tarde. Tratar: tel. Sul 1511. (A 27283) K

ALUGA-SE uma boa sala de frente mobilada, com entrada independente, para um ou dois cavalheiros de tratamento. Rua Barão de Itapagipe, V. 249. (A 27288) K

ALUGA-SE o bungalow da Estrada Velha da Tijuca n. 9, com quatro quartos e grande terreno, por 450$ mensaes. Bondes de 300 réis á porta. Trata-se na rua Hospicio n. 85, 1º andar. (A 27270) K

APPARTAMENTO ou quarto, aluga-se em confortavel casa de familia, a casal ou moços do commercio, com ou sem pensão, rua Moura Brito n. 42. (A 27257) K

ALUGA-SE a casa VII da rua Professor Gabizo n. 100. Trata-se na casa II. (A 27186) K

ALUGA-SE uma sala de frente, sem moveis, em casa de casal, á rua Haddock Lobo n. 87. (A 27187) K

ALUGA-SE a parte assobradada do predio n. 82, da rua S. Francisco Xavier, á familia de tratamento que não tenha creanças menores, com ou sem moveis. Tem 3 q., 3 s., copa, banheiro, fogão a gaz, etc. (A 26411) K

ALUGAM-SE bons quartos mobilados com entrada independente, serviço esmerado de cozinha, para casaes e cavalheiros, rua Conde de Bomfim, 255. Telephone Villa 4621. (A 26621) K

ALUGA-SE o excellente predio da rua Affonso Penna n. 46. As chaves no n. 42 da mesma rua. (A 26562) K

ALUGA-SE o espaçoso e bem situado do armazem da rua Haddock Lobo n. 85; trata-se na rua Santo Antonio n. 11 (Ponto Chic). (A 26584) K

PREDIO NOVO — Aluga-se, acabado de construir, todo o conforto, com dois pavimentos, 5 quartos, quarto de banho com todos os apparelhos, demais dependencias e GARAGE, Rua Derby-Club n. 293. Chaves na rua Conselheiro Olegario n. 32. Trata-se na rua dos Bandeirantes n. 63. Tel. Villa 1089. (A 27302) K

QUARTO com pensão — Em casa de familia aluga-se quarto sem mobilia e com pensão, a casal sem filhos, á rua Conde de Bomfim, 109. Tel. Villa 521. (A 26387) K

SALA de frente, quarto com ou sem pensão, em casa de familia de tratamento. Rua Conde de Bomfim, 190. (A 26508) K

SÃO CHRISTOVÃO

ALUGA-SE uma esplendida casa com 2 salas, 3 quartos e mais dependencias, na rua São Luiz Gonzaga n. 214. As chaves estão com o encarregado. (A 27244) L

ALUGA-SE um esplendido quarto a rapazes do commercio, com ou sem pensão, em casa de familia, Rua S. Christovão n. 578, sobrado. (A 27261) L

ALUGA-SE com ou sem mobilia o predio recentemente construido, á avenida Maracanã n. 441-D, proximo ao Collegio Militar, com todo o conforto moderno para familia de tratamento. Trata-se no mesmo. (A 26454) L

ALUGA-SE uma casa com 4 quartos, 2 salas, banheira, bidé, chuveiros, fogão a gaz e lenha, quintal na avenida Pedro Ivo n. 61, casa 4. Trata-se casa 49. Aluguel 400$. (A 25818) L

ALUGA-SE uma boa casa á rua S. Francisco Xavier n. 570. (A 27094) K

ALUGA-SE uma bella sala independente, encerada, bem mobilada, e um quarto separado, á rua Mariz e Barros n. 406, tem banhos quentes e frios e telephone. (A 25052) L

ALUGA-SE com amplas accommodações para duas familias, o confortavel predio novo, de esmerada construcção, e bom gosto, á rua São Luiz Gonzaga n. 196, tendo 4 salões, 6 dormitorios, 2 banheiros, cozinha a gaz, etc. Chaves á rua Emancipação, 36, proximo, onde se trata. (A 27228) L

ALUGAM-SE casas novas, com dois quartos e duas salas, fogão a gaz e quintal, á rua Curuzú n. 16, ponto dos bondes de S. Januario; tem casas com tres quartos e banheira; chaves na casa XIII; tratar á avenida Rio Branco n. 117, 2º andar; salas 1 a 3. Edificio do "Jornal do Commercio". (A 27160) L

VILLA ISABEL

ALUGA-SE um quarto ou sala magnifica, de frente, para moradia ou escriptorios, etc. Dá-se pensão. Av. 28 de Setembro n. 335, sobrado. (A 27217) M

ALUGA-SE ou vende-se o bom e confortavel predio da rua Luiz Barbosa n. 136. (A 20624) M

ALUGA-SE mobilado um sobrado, novo, com tres quartos, 2 salas, banheiro, aquecedor, etc., logar salubre, perto do jardim Zoologico. Rua Barão de Bom Retiro n. 332. (A 26559) M

ALUGA-SE uma esplendida casa n. 8 da Villa Hortencia, á Avenida 28 de Setembro n. 316, c|3 quartos, 2 salas, cozinha e mais dependencias; as chaves estão no n. 3 e trata-se c|Sr. Santos á Rua São José n. 55, sobrado. (A. 26445) M

CASA nova — Aluga-se uma, com ou sem contrato, á rua Jardim n. 17; as chaves no n. 11, casa 1; saltar na rua Barão de Bom Retiro n. 374; com dois quartos, duas salas, quarto de banho, porão habitavel, varanda ao lado e jardim na frente, com entrada para auto; trata-se na rua Mariz e Barros n. 111, com Fidalgo. (A 26429) M

SALA e quarto, independentes, alugam-se com ou sem moveis a casal sem filhos ou senhor distincto em casa de familia distincta. Mariz e Barros, 395. (A 26611) M

ANDARAHY

ALUGA-SE o predio novo, sito á rua do Uruguay n. 531, logar muito pitoresco e saudavel, em centro de terreno, com tres quartos, duas salas e outras dependencias, assoalhados, encerados, etc., jardim e grande terreno. Trata-se na rua General Camara n. 44, com o sr. Olympio. (A 27207) K

ALUGA-SE uma casa á rua Barão de Itapú n. 132, quasi no ponto de 100 réis do Uruguay, com 2 q., 2 s., fogão a gaz, banheiro e quintal; chaves no botequim da esquina. (A 27268) N

ALUGA-SE boa casa com 3 quartos, etc., á rua Araripe Junior, n. 9. Andarahy. (A 26555) N

SALA DE FRENTE com ou sem moveis aluga-se a pessoas de todo o respeito, em casa de familia, á rua Barão de Mesquita n. 143. (A 26486) N

ESTACIO

ALUGA-SE o predio da rua Dr. Pessôa de Barros n. 10. Trata-se na rua do Ouvidor n. 35, charutaria. (A 27227) O

ALUGA-SE a magnifica casa da rua Viscondessa de Pirassununga, 68, junto á avenida Salvador de Sá, com 2 quartos, 2 salas e outras dependencias inteiramente nova; aluguel 320$, fóra as taxas; trata-se á rua do Ouvidor n. 8, sobrado, com Oliveira & Filho das 3 1|2 ás 5; as chaves por favor no n. 64. (A 26511) O

LAPA

ALUGAM-SE quartos e salas de frente, mobilados com ou sem pensão. Augusto Severo n. 50. Tel. C. 528. Praia da Lapa. (A 26659) P

SANTA THEREZA

ALUGA-SE uma esplendida moradia construcção nova, com uma grande sala, 3 quartos, um grande quintal, varanda ao lado, na rua Padre Miguelino n. 110, aluguel 350$. Bonde Paula Mattos. Trata-se Oriente, 37. (A 27293) S

SUB. CENTRAL

VENDE-SE ou aluga-se por 180$000 uma casa nova, com 3 quartos, 3 salas e mais dependencias, á rua Clarimundo de Mello, 795, perto da Escola 15; trata-se na mesma, com Hercilio — Cascadura. (A 27325) U

ALUGA-SE um quarto a rapazes ou casal sem filhos, em casa de familia. Anna Nery n. 313. (A 26664) U

ALUGA-SE uma casa assobradada á rua Souza Barros n. 99, com 4 quartos e 2 salas, podendo ser vista diariamente. A chave está com o encarregado na travessa Luiz Soares, 1, "Villa Sampaio". Aluguel Mensal 286$. (A 27273) U

ALUGAM-SE quarto, sala e cozinha com luz, independente, á pequena familia séria, em casa de respeito. — Rua Ignacio Goulart n. 122. Sampaio. (A 27265) U

ALUGA-SE boa casa com 3 q., 2 s. mais dependencias, quasi em frente á matriz do Engenho Novo, na rua Monsenhor Amorim numero 23. — As chaves estão no n. 27. Trata-se á rua 1 de Março n. 13 (1º andar), das 15 ás 17 horas. Preço 250$. (A 26525) U

ALUGA-SE ou vende-se uma casa, com ou sem mobilia, á rua Coronel Soares n. 43, em Nilopolis. Para ver e tratar na mesma. (A 26159) U

ALUGA-SE uma sala de frente, independente, bem mobilada e com todas as commodidades, em casa de familia. Rua Columbia n. 51. Quintino Bocayuva, em frente á estação. (A 25787) U

ALUGA-SE uma casa com 2 quartos, 2 salas, cozinha e quintal; rua Martha da Rocha n. 203, as chaves na rua Abolição n. 174. Tratar á rua de S. Pedro n. 166. (A 26437) U

ALUGA-SE uma casa com 2 quartos duas salas, saleta, jardim e quintal; trata-se com Custodio Marques. Rua Pereira da Costa n. 140. Madureira. Aluguel 180$000. (A 26481) U

ALUGA-SE sala e quarto, em casa de casal sem filhos, a outro em igualdade de condições, na rua Tavares Ferreira n. 22 "Rocha". (A 26128) U

ALUGA-SE uma casa com tres commodos no Meyer, trata-se á rua Ferreira de Andrade n. 78, Cachimby. (A 27174) U

SUB. LEOPOLDINA

ALUGA-SE o predio n. 111 da rua 24 de Fevereiro em Bomsuccesso, E. F. Leopoldina, com 5 quartos, 2 salas, agua e luz; trata-se no mesmo. (A 26457) V

NICTHEROY

ALUGA-SE uma casa na praia de Icarahy n. 197 (3º lado esquerdo), para familia de tratamento. (A 26663) W

ALUGA-SE uma boa casa á rua Tiradentes n. 114, proximo á praia de Icarahy. Trata-se no n. 118. (A 26657) W

A pensão S. Domingos dispõe de optimos aposentos para familias. Asseio, conforto, banhos de mar. — R. José Bonifacio n. 56. Tel. 2264, Nictheroy. (A 26625) W

ALUGA-SE em Nictheroy na rua Dr. Domingues de Sá n. 416, 420, 424 e 430 e na rua Dr. Geraldo Martins n. 152, casa I, boas casas com 2 bons quartos, e 2 salas, quintal, etc. Informações na rua da Assembléa, 101. As chaves estão na rua Santa Rosa, 133. (A 27243) W

ILHAS

PAQUETA' — Familia de tratamento aluga grande sala mobilada, frente para o mar, a casal de tratamento, e dois quartos com varanda, independentes, a senhores, de preferencia estrangeiros. Informações com o sr. Frederico, rua Primeiro de Março n. 22, restaurante Macedo. (A 26670) Y

PAQUETA' — Aluga-se, mobilada, a bella casa da praia da Covanca n. 11; ou vende-se, facilitando-se o pagamento. Av. Rio Branco n. 151, dr. Otto. (A 27099) Y

VENDAS DE PREDIOS E TERRENOS

CASA na Tijuca—Vende-se de preferencia, ou aluga-se por contrato, a bella vivenda sita á rua Maria Amalia n. 212; trata-se na mesma. Bonde Uruguay-E. Novo. (A 27263) 1

AREAS DE TERRENO — Quem tiver grandes, médias ou pequenas, no Districto Federal ou Estado do Rio, A Edificadora do Lar, Limitada faz negocio, arrua, lotes e edifica, dando valor; condições excepcionaes. Escrever ou procurar o gerente, das 16 ás 18 horas, na séde, largo de S. Francisco n. 23, sobrado, sala 9, lado da egreja. (A 26466) 1

CASA e terreno na Muda da Tijuca. Construcção solida e elegante. Condição vantajosa no pagamento, 2:000$000 no inicio da construcção e 2:000$ na entrega das chaves e o restante em 40 prestações de 183$000, depois de estar de posse da casa; trata-se na Edificadora do Lar Ltda., no largo de S. Francisco n. 23, sala 9, sobrado, lado da egreja. (A 26466) 1

CHACARA em Jacarépaguá — Vende-se por preço de occasião, tendo boa casa. Trata-se á rua Uruguayana n. 96, 3º andar — Alexandre. (A 27235) 1

COMPRAM-SE propriedades bem localizadas para renda de 18 °|° pelo seu justo valor; offertas á Caixa nº 2 do escriptorio do "Jornal do Commercio" á "Empresa". (A 25622)

TERRENOS, lotes de 800$000 a 4:000$, com 10 x 30. Pechincha. São poucos lotes. A' vista ou prestações, sitos á rua São Miguel, Muda. Saltar na rua Conde de Bomfim, em frente á Ordem da Penitencia e atravessar o campo de football, os terrenos ficam defronte. Tem sempre trabalhadores e encarregado no local, com planta para mostrar. Tambem fazem-se casas a prestações nestes terrenos. Livre e desembaraçado, escriptura á disposição. Para tratar na Edificadora do Lar Ltd., lado da egreja, largo de S. Francisco de Paula n. 23, sala 9, sob. Aos domingos no local. (A 26466) 1

VENDE-SE um lindo predio novo, construido no meio de jardim, com todas as commodidades para familia de tratamento, no bairro mais saudavel da capital, situado á rua Indiano n. 41, Aguas Ferreas; trata-se á rua da Quitanda n. 29. Acceitam-se offertas. (A 26564) 1

VENDE-SE bom terreno na rua do Eng. Novo, marginando a E. F. C. B., com mais de 4.000 metros quadrados, tendo tambem 10 metros de frente para a rua Monsenhor Amorim. Trata-se á rua Primeiro de Março, 13 (1º andar), das 15 ás 17 hs. (A 26524) 1

VENDE-SE um terreno de esquina em Ramos, 11,50 x 36. Phone Ipan. 1040. (A 25703) 1

VENDEM-SE magnificos lotes de terrenos na rua Barcellos, proximo á rua Bulhões de Carvalho, e nesta rua, entre Souza Lima e Sá Ferreira, em Copacabana, com 10 x 54, 10 x 40 e 16 x 40, e na rua 28 de Agosto, com 10 x 50; trata-se na rua General Camara n. 41, sobrado. (A 25829) 1

VENDE-SE uma casa nova, 2 quartos, uma sala, cozinha e mais dependencias, grande quintal todo plantado; Avenida Roma n. 121, Bomsuccesso. (A 27170) 1

VENDE-SE por 20 contos um chalet com 4 lotes de terreno ao lado, á rua 24 de Fevereiro n. 111, Estrada de Ferro Leopoldina. (A 26458) 1

VENDEM-SE os pequenos predios, estylo moderno, á rua Canadá ns. 133 e 135 (estação da Penha), com 2 quartos, 2 salas, cozinha, W.C., tanque para lavagem e quintal, em leilão, sabbado, 9 de outubro, ás 5 horas da tarde, em frente aos mesmos e ao correr do martello, pelo leiloeiro FABIO. (A 25906) 1

VENDEM-SE magnificos lotes de terrenos em frente ao Boulevard 28 de Setembro, nas ruas Justianiano da Rocha, Hyppolito da Costa e José Mauricio, com 10 x 50 e 10 x 30; trata-se na rua General Camara n. 41, sobrado. (A 25838) 1

VENDEM-SE magnifico predio assobradado e dez casas de aluguel, á rua Olga n. 49, perto da estação de Bomsuccesso. Maiores informações na sub-gerencia do Banco Allemão Transatlantico ou no mesmo predio. (A 26110) 1

VENDA DE TERRENOS — Vendem-se optimos lotes nas ruas: Pontes Corrêa, Uruguay, Barão de S. Francisco Filho e adjacentes a Barão de Mesquita e Maxwell (futura Avenida do Rio Joanna), livres e desembaraçados, á vista ou a prazo, em modicas prestações mensaes; trata-se com o proprietario, á rua São Pedro n. 132, sobrado, phone Norte 3259. Bondes: Andarahy-Leopoldo, Barão de Mesquita-Uruguay e Uruguay-Engenho Novo. Saltar no numero 552 da rua Barão de Mesquita. Domingos e feriados, a qualquer hora. (6709) 1

VENDEM-SE dois magnificos lotes de terreno de 12 x 40 e 14 x 36 (esquina), á rua Haritoff (entre a Avenida Atlantica e rua Copacabana). Pagamento: parte á vista e maior parte a prazo. Trata-se na Companhia Predial (filial), á rua Treze de Maio n. 64 A (em frente ao theatro Lyrico). (7164) 1

VENDE-SE um predio antigo, em terreno de 22 x 66 metros, á rua Cardoso n. 271 (Meyer), por 20:000$; trata-se á rua da Conceição n. 166. (A 26532) 1

VENDE-SE importante lote de terreno de 10 x 50, na Avenida Vieira Souto (Ipanema). Pagamento: parte á vista e maior parte a prazo. Trata-se na Companhia Predial (filial), á rua Treze de Maio n. 64 A (em frente ao theatro Lyrico). (7166) 1

VENDE-SE, na cidade de Vassouras, casa para familia de tratamento, com ou sem mobilia, em terreno de 110,m00 x 270,m00, todo plantado e cercado. Ver e tratar com o sr. major Brito, á rua Barão de Mambambara n. 286. (A 27232) 1

VENDE-SE um lote de terra na estação de Cavalcanti; informa-se á rua Barão do Bananal n. 119, com o sr. Lima. (A 27277) 1

VENDEM-SE tres boas vivendas, sendo duas pequenas, com grande terreno plantado na 1ª secção de Jacarépaguá; rua Telles n. 215. (A 27238) 1

VENDE-SE ou aluga-se o solido predio á praia de Gragoatá n. 19; tem seis amplos dormitorios e mais dependencias; tratar com o proprietario, no n. 91. Telephone 1618 Henrique — Nictheroy. (A 26523) 1

VENDEM-SE superiores lotes de terreno de 16 x 35 e 11 x 35, na Avenida Delfim Moreira, Leblon. Pagamento: parte á vista e maior parte a prazo. Trata-se na Companhia Predial (filial), á rua Treze de Maio n. 64 A (em frente ao theatro Lyrico). (7163) 1

VENDE-SE esplendido terreno de 30 x 32, na Avenida Atlantica, esquina da rua Barroso. Trata-se na Companhia Predial, á rua Treze de Maio n. 64 A. (em frente ao theatro Lyrico). (7165) 1

VENDEM-SE, na estação de José Bulhões, E. F. Rio d'Ouro, logar muito futuroso, esplendidos lotes de terrenos; tem clima e aguas superiores. A venda que iniciamos possue terrenos altos, com matto, de onde se póde tirar madeiras para construcções. Lotes desde 100$, em quarenta prestações mensaes, sem juros. Dezeseis trens suburbios diarios, com passe mensal a 7$500. Para mais informações na mesma estação, no escriptorio, com os proprietarios. Paga a 1ª prestação, o comprador toma posse do terreno. (A 27331) 1

VENDAS DIVERSAS

CANARIOS — Vendem-se a preços baratos. Rua Conde de Bomfim n. 301, loja. (A 26221) 2

PIANO Pleyel — Vende-se, com bons vozes, perfeito estado; rua do Senado n. 10, terreo. Phone Cent. 1839. (A 26589) 2

VENDE-SE uma carroça gary quasi nova, com dois animaes bons, com os seus respectivos pertences, tendo licença paga. Trata-se á rua Ernesto de Souza n. 153 (Olaria). (A 26469) 2

VENDEMOS todos os moveis da Casa do Povo; rua Larga, 50. Phone Norte 1538. (A 26518) 2

VENDE-SE fabrica de roupas brancas, 12 machinas novas, motor de 2 cavallos, licenças da Prefeitura e Thesouro em ordem. Tratar e visitar das 9 ás 12, todos os dias. Bomsuccesso; rua Olga n. 49, ou tratar no Banco Allemão Transatlantico. (A 26418) 2

ACHADOS E PERDIDOS

COMPANHIA Aurea Brasileira — Av. Passos, 11. Perdeu-se a cautela n. 35.440, da serie B, da secção de penhores desta Companhia. (A 26658) 4

CASA Liberal — Rua Luiz de Camões n. 60, Rio de Janeiro. Perdeu-se a cautela n. 209.578 desta casa. (A 27208) 4

PERDEU-SE a cautela sob. o numero 23.916, da Casa Salvadora; becco do Rosario n. 2. (A 27143) 4

PERLEU-SE a cautela numero 119.238. (A 26639) 4

TRASPASSA-SE

CASA — Traspassa-se o contrato de uma, á rua Honorio de Barros n. 16 (Av. Ligação). Optimas installações. Tel. B. M. 2109. (A 27300) 5

PASSA-SE um contrato de um predio proprio para hotel, proximo á praça Tiradentes; trata-se á rua Frei Caneca n. 92, sobrado, com Adelino. (A 26656) 5

TRASPASSA-SE casa mobilada ou aluga-se para pensão ou familia, tem grande jardim e espaçosas salas e quartos, e todos confortos no bairro das Laranjeiras; tratar telephone Beira Mar 3156. (A 27249) 5

TRASPASSA-SE uma casa mobilada para pensão ou outro qualquer negocio á rua Frei Caneca n. 64, sob. Preço de occasião. (A 27211) 5

DIVERSOS

ALUGA-SE ternos de smoking, casacas, fraks, cartolas, cócos. Menos 20 °|°. Rua Senador Dantas, 75. (A 26403) 3

COMPRAM-SE roupas usadas e machinas de costura; paga-se mais 35 % do que outra casa, á rua Bento Lisboa n. 65. Tel. B. M. 1842. (A 25893) 3

COMPRAM-SE moveis e pianos; moveis avulsos e casas mobiladas, tapetes, louças, crystaes, metaese cortinas, machinas, cofres, etc., e tudo que represente valor; negocio decidido; chamados a André — Telephone Norte, 6332. (A. 25942) 3

COMPRAM-SE vestidos, manteaux, capas e pelles, qualquer quantidade. Paga-se bem — R. Lapa 43, sob. — Tel. C. 2009 — Mme. Machado. (A. 27148) 3

COMPRAM-SE roupas usadas, de homem e senhora; paga-se mais 35 %. Telephone Central 3344. Rua Senador Dantas n. 75. (A 26404) 3

CHIMICO, dispondo de algumas horas, offerece seus serviços em analyses, pesquizas e controle industrial em geral. J. Cunha; rua São José n. 55, 2º andar. (A 27201) 3

CHAPÉOS — Lindos modelos, para senhoras e senhoritas, em taffetá, palha, setim, clina e timbol, côres da moda, 15$, 20$, 30$ e 40$000. Tinge-se e reforma-se qualquer a 12$000. Mme. Bós; rua do Theatro n. 29, loja. (A 26556) 3

CAPAS para mobilias e grupos, fazem-se na Casa Verde; rua Senador Euzebio n. 88. Tel. Norte 4079. (6829) 3

DINHEIRO — Particular empresta sobre predios, em qualquer bairro, de 7 a 150 contos. Juros bem modicos; adianta dinheiro. Rua Uruguayana n. 96, 3º andar. Teleph. Norte 1018 — Alexandre. (A 27237) 3

Dinheiro
Ao Commercio
Sob promissorias, contas assignadas, hypothecas e caução de titulos a juros reduzidos; solução immediata. Informa-se com Silva, á rua Uruguayana n. 43, 1º andar. (A 26413) 3

DISCOS para gramophone — Compra-se usados; vende-se de 1$ a 3$. Troca-se usados ou novos. Concerta-se gramophones. Rua Larga n. 57 A, sob., perto de Andradas. (A 26590) 3

ELECTRICISTA — Attende chamados para qualquer concerto. Elect. motores. B. M. 1112. (A 27308) 3

Impotencia seu tratamento. Avenida Almirante Barroso (antiga Barão de S. Gonçalo) n. 1, 2º andar — 9 ás 19. Dr. Pedro Magalhães (A 26484) 1

MYSTERIOS na vida trabalhos garantido. Cartas com envelope prompto para resposta. Mme. O. Fernandes. Nova Iguassú. E. do Rio. (A 27152)

MACHINAS Gritzner novas. Vende-se a 360, 380 e 400, para coser e bordar, na casa Cotrim á rua da Constituição 58 loja, a 60, de mãos novas. (A 27132) 2

MACHINAS de escrever, grande liquidação de Underwood Remington, Royal, Corona e outras, a preços sem exemplo; no largo do Capim n. 8, E. Magalhães. (A 26406) 3

MANICURE, massagista. Attende a cavalheiros, em seu consultorio. Lavradio n. 8, sala 5. Tel. C. 670. (A 27326) 3

MASSAGENS — Manicure — Madame Furtado attende sua gentil clientella em seu consultorio em sua residencia, sala de frente, 1º andar; rua do Cattete n. 1, phone 1112 B. M. (A 27310) 3

Não compre caro o seu calçado. A Casa Dias vende o mesmo artigo mais barato 20%; experimente, r. Assembléa 10. Não tem filial. (A 25193) 3

Doenças venereas Cirurgia geral com especialidade dos orgãos genitaes e urinarios. Tratamento da gonorrhéa (corrimentos) e das suas complicações na urethra, prostata, testiculos, bexiga e rins; da syphilis, dos cancros molles, das adenites, etc., pelo DR. JULIO DE MACEDO, á rua da Carioca n. 54-A, (do 8 ás 11 e 1 ás 6). Serviço nocturno do 8 ás 9. (A 27317) 6

MME. ORIENTAL — Espirita vidente, grande poder sobre transmissão de pensamento, lê toda a sina da pessôa, incomparavel nos seus trabalhos, nas suas prophecias, consultas todos os dias; rua da Constituição, 47 (1º andar). Tel. C. 2508. (A 27209) 3

OFFICINA de estufador e armador, e capas para mobilias — acceitam-se encommendas, á rua Senador Euzebio n. 75, telephone Norte 1326. (A 26654) 3

OPILAÇÃO — Resultado seguro com o PHENATOL. — Não exige dieta nem purgantes. A' venda em todo o Brasil. Caixa postal, 2.208.

PIANOS e auto-pianos allemães. R. Ferreira & Cia. Rua São Francisco Xavier n. 388. Tel. V. 3968. A maior casa importadora; a que mais vende e melhores preços e prazos offerece para primorosos instrumentos. Peçam catalogos. (6764)

PIANO bichado, transforma-se em um piano novo e de estylo moderno; afina-se; perito em pianolas; faz-se funccionar por electricidade qualquer pianola, na Renovadora de Pianos, rua do Senado n. 84. Phone Cent. 2666. (A 27318) 3

PIANO allemão R. Gors Kollman, vende-se um, completamente perfeito e sem uso; motivo urgente; Av. Gomes Freire n. 108, terreo. (A 27292) 2

PIANOS LUX
Não têm rival, unicos fabricados com madeiras nacionaes, estando, por isso, isentos de cupim. VENDAS A DINHEIRO E A PRESTACÕES.
Avenida 28 de Setembro n. 341
TEL. VILLA 3228
(6765)

UMA moça tendo sua progenitora enferma, precisando embarcal-a para o interior com urgencia, pede a uma pessoa liberal que a auxilie com 100$ dando garantia de um objecto de mais valor. Cartas nesta folha á I. W. Y. (A 25087) 3

VIOLINO vende-se um esplendido antigo e autentico para concerto com dois arcos, estojo de luxo e mais pertences. Ver e tratar á Avenida Rio Branco n. 105. (A 26377)

VENLEM-SE ternos de casimira fina, de paletot sacco, frak, smokings, casaca, d e400$, liquidam-se a 25$, 30$, 40$, 45$, 50$, 60$ e 150$, e paletots desde 5$ e colletes desde 3$000. Rua Senador Dantas n. 75. (A 26405) 3

TELEPHONE — Vende-se um telephone Norte. Caixa postal 406. (A 27279) 2

MEDICOS

CLINICA SO' DE SENHORAS
Tratamento garantido sem operação, da falta de regras, suspensão, colicas, vomitos, enjôos da gravidez; regulariza os atrazos menstruaes por processo rapido e seguro. Dr. Cesar Esteves, rua 7 de Setembro, 219. Tel. Central 1591, de 9 ás 11 e 1 ás 4. (A 26006) 6

Gonorrhéa Syphilis — Syphilis, poucos dias aguda ou chronica, em ambos sexos, cura radical em injecções indolôres Av. Almirante Barroso. (Barão S. Gonçalo), 1, 2º and. 9 ás 19. T. C. 1.009. DR. PEDRO MAGALHÃES (A 26482) 6

FERIDAS — ECZEMAS
Usa o pó de Liége. E' o melhor e o mais garantido. V. no Rio á rua 1º de Março n. 10; na rua Uruguayana 91 e em Nictheroy; na drogaria Barcellos. (A. 26438)

CONSULTAS GRATIS
Pelo Dr. Luiz Lima Bittencourt, especialista em molestias dos
OLHOS, OUVIDOS, GARGANTA e NARIZ,
todos os dias, das 9 ás 11 horas e pagas das 16 ás 18 horas. Consultorio — Rua Buenos Aires, 158 (entre Andradas e Uruguayana)
Tambem faz o tratamento da catarata sem operação, nos casos indicados. (A 25384) 6

DOENÇAS DO RECTO E VIAS URINARIAS
Cura radical das hemorrhoides sem operação e sem dôr. Blenorrhagia por processo moderno, usado nas clinicas de Berlim. Operações em geral. Dr. Mario Kroeff, ex-chefe do Dispensario Central de Doenças Venereas, (Saude Publica). De volta de sua viagem á Europa — Uruguayana, 104. Das 3 ás 6 horas. Tel. N. 6404. (A 27196) 6

HEMORRHOIDAS
Cura radical garantida por processo especial sem operação e sem dôr.
Das 9 ás 19 horas
Av. Almirante Barroso, 1
2º andar
Dr. Pedro Magalhães
(A 27319) 6

BLENORRHAGIA
Cura radical pela diathermia e raios ultra-violeta (methodo inteiramente novo no Brasil), o de melhores resultados, actualmente conhecido, tratamento rapido, cura em poucas applicações, indolores e sem o menor perigo — technica de Negelschmith, Berlim e Kowrschik, Vienna). Dr. Cocio Barcellos, ex-assistente da Fac. de Med., medico da Polic. de Botafogo. Das 9 ás 11 e 4 ás 6. Tel. C. 3864. São José, 53.
Aviso — Faz tambem tratamento fóra das horas de consulta — com hora marcada. (6748) 6

DOENÇAS DE NARIZ GARGANTA OUVIDOS E BOCCA — **Cura garantida e rapida do OZENA (fetidez do nariz) Processo inteiramente novo.**
DR. EURICO DE LEMOS
professor livre dessa especialidade na Faculdade de Medicina do Rio de Janeiro. Consultorio: rua da Republica do Perú n. 13, 1º andar (antiga rua da Assembléa), das 12 horas ás 3 da tarde. (A 26653) 6

**10$** mensaes. Dactylographia 3 vezes por semana na ESCOLA IDEAL. curso rapido e completo 50$. Largo da Carioca, 6. (A 26636) 9

RAIOS X — Exames e photographias. Dr. von Doellinger da Graça. Da Academia de Medicina, director do Serviço de Raios X na Benificencia Portugueza. Rodrigo Silva, 5, de 3 ás 6 horas. 834 Sul. (A 25875) 6

LOTERIAS

CAPITAL FEDERAL

Extracção de hontem:

44247	20:000$000
9942	3:000$000
24244	2:000$000
4985	1:000$000
40631	1:000$000
39580	1:000$000

PREMIOS DE 500$000

55487	5791	35114	7360	15856

PREMIOS DE 200$000

52258	14427	29190	24028	32937
56065	31856	60327	67016	7807
56821	31676	62356	24518	65319
58959	43396	2600	8101	26524

PREMIOS DE 100$000

11415	67213	32826	49460	16389
29611	67041	39030	16159	60709
1202	24539	9134	68029	65262
52419	4810	66357	26902	43066
36791	44921	68307	53072	45968
66331	14778	39040	31599	55550
22164	47138	25238	8116	64451
22723	2858	52667	21060	33760
49564	65475	64809	15870	38457
54483	24736	41577	58324	35125
64439	24511	68553	52383	20548
	4739	23365	59574	

APPROXIMAÇÕES

44246 e 44248	300$000
42941 e 42943	200$000
24243 e 24245	150$000
4784 e 4786	100$000
40630 e 40632	100$000
39579 e 39581	100$000

DEZENAS

44241 a 44250	40$000
42941 a 42950	30$000
24241 a 24250	20$000
4781 a 4790	10$000
40631 a 40640	10$000
39571 a 39580	10$000

TERMINAÇÕES
Todos os numeros terminados em 47 têm 4$000 e os terminados em 7 têm 2$000. Exceptuando-se os terminados em 47.

ESTADO DE Sta. CATHARINA

Sabe-se por telegramma.
Extracção de hontem:

2420	Rio	60:000$000
6521	Santos	20:000$000
15173	S. Paulo	10:000$000
2298	S. Paulo	5:000$000
1538	Florianopolis	1:000$000
1570	Rio Grande	1:000$000
5501	S. Paulo	1:000$000
5830	Corumbá	1:000$000
6131	Corumbá	1:000$000
8685	Rio	1:000$000

ESTADO DE MINAS GERAES

Sabe-se por telegramma.
Extracção de hontem:

1659	Rio	200:000$000
1108	S. João del Rey	100:000$000
8656	S. João de Nepomuceno	50:000$000
13816	Bello Horizonte	10:000$000

Loteria do Estado de Sergipe

Sabe-se por telegramma.
Extracção de hontem:

9274	Pará	100:000$000
5681	Penedo	10:000$000
165	Aracajú	2:500$000
95	Rio	1:500$000
4273	Rio	800$000

RIO MENSAGEIRO

Junto a este jornal — Entrega volumes a domicilio e recados urgentes e garantidos. Telephone Central 58. (A 25398)

CONTRATO

Traspassa-se uma casa para negocio em bom ponto central, com 5 annos de contrato. Negocio de occasião. — Trata-se com sr. Domingos, na rua Uruguayana n. 73, das 8 1|2 ás 9 1|2 horas. (Sobrado). (A 25993)

LOTERIA DO ESTADO DO RIO
Systema de urnas e espheras — Fiscalizada pelo Governo do Estado. — Extracções ás 3 horas.
HOJE — HOJE
30:000$000
INTEIRO, 2$000. — TERÇO, $800
GRANDE E EXTRAORDINARIA LOTERIA
SEXTA-FEIRA, 15 DO CORRENTE
100:000$000
INTEIRO, 16$000. — VIGESIMO, $800.
VENDE-SE EM TODA A PARTE.
Concessionaria: COMPANHIA INTEGRIDADE FLUMINENSE — Rua Visconde do Rio Branco n. 499. Nictheroy
(10237)

Blenorrhagia e suas complicações (cystite, prostatite, impotencia e rheumatismo) Cura radical — DR. JORGE A. FRANCO. Assistente do Instituto Oswaldo Cruz. — 15, Largo da Carioca, das 9 ás 11 e das 3 ás 7, todos os dias. Telephone Central 3128. (6766)

DOENÇAS DE SENHORAS

Corrimentos (flôres brancas), regras irregulares, abortos, fraqueza sexual. DR. LEMOS DUARTE. Rua Evaristo da Veiga, 30. — Segundas, quartas e sextas-feiras. (A 27232) 6

ESTOMAGO E INTESTINO
Tratamento moderno pelo processo do prof. Zuelzer de Berlim, especialmente de ulceras do Estomago e duodeno, sem operação. Novos meios de diagnostico e tratamento da hyperchlorhydria (acidez), diarrhéas, colites, dysenterias, prisão de ventre (atonica, espasmodica, etc.).
Dr. Ernesto Carneiro, com longa pratica nos hospitaes da Europa. São José 69. C. 515. Das 3 ás 6 horas. (A 27262) 6

Gonorrhéa ou blenorrhagia, cura absoluta em todos os casos, com a restauração da funcção genital, quando compromettida, só com a *Diathermia, tratamento especifico*, com apparelhos chegados ha pouco da Allemanha, Dr. Raul Rocha; das 9 ás 12 e das 3 ás 7. Rua 7 de Setembro n. 195. Cura com poucas applicações. (A 27298) R

ESPECIALIDADE em pulmão, coração, app. digestivo, figado, rins, syhilos, na creança e no adulto; DR. DORMUND MARTINS — Cons.: Gonçalves Dias, n. 51; tel. Cent. 2204; res.: Barão de Itaipú n. 69; 3-350. (6857)

GONORRHÉAS e suas complicações. Cura radical por processos seguros e rapidos. Drs. JOÃO DE ABREU e BRANDINO CORRÊA, das 8 ás 19 horas. Telephone 5803 Norte. — Rua São Pedro, 64 (6762)

DENTISTAS

Dr. Silvino Mattos laureado especialista em dentaduras anatomicas, SEM CHAPAS em alguns casos e em PONTES (BRIDGE-WORKS). Preços modicos. Rua 7 de Setembro, 231, das 8 ás 5. Phone Central 1.555. (A 26676) 7

DENTISTAS — Vende-se por 1:300$ cadeira de disco, com todos os movimentos, "Ingleza", e por 900$000 um motor electrico, suspensão, modelo Ritter, com pouco uso. Rua Uruguayana n. 220, sobrado. (A 26603) 7

As dentaduras
por mais *quebradas* que estejam ou *defeituosas*, sem pressão, sem articulação ou sem segurança para os movimentos mastigatorios, concertam-se, reparam-se ou reformam-se, com brevidade, perfeição e garantia, no laboratorio do laureado especialista DR. SILVINO MATTOS, á *rua 7 de Setembro*, 231.
Preços modicos. (A 26675) 7

PARTEIRAS

MME. GUIU, prof. parteira de Barcelona e Rio. Partos e outros trabalhos. Cons. 2 ás 6 hs. S. José, 27. Central 1127. Acceita parturientes. — r. Buarque de Macedo, 78. B. M. 104. (A 22767) 8

A SENHORA Está triste? As suas regras são dolorosas e irregulares, tome CAPSULAS SEVENKRAUT (Apiol, Sabina e Arruda). Tubo 7$. A' venda na Drogaria Huber. R. 7 de Setembro 61. (A. 26379) 8

PROFESSORES

AULAS de chapéos. Desejam ser chapeleiras com poucas lições? Systema rapido moderno. Cattete, 1761. (A 26382) 9

AULAS individuaes. Preparatorios e concursos. Linguas e mathematica, pelos professores dr. Washington Garcia e Darcy Garcia, praça 15 de Novembro n. 101. Faculdade de Philosophia, de 1 hora em deante. (A 26503) 9

AULAS particulares de physica, chimica, historia natural e inglez, pelo eng. E. Mello, rua Buenos Aires n. 287. 1º andar. (A 27101) 9

DACTYLOGRAPHIA Mensalidade 10$000. ESCOLA ROYAL, ruas Carioca 41 e Archias Cordeiro, 139. (A 26215) 9

INGLEZ nato ensina o seu idioma, theorico, Pratico e commercial; 7 Setembro 107. Escola Urania. (A 26443) 9

DACTYLOGRAPHIA, com inglez ou portuguez, 25$ mensaes; curso commercial, arithmetica, escript. mercantil, tachygraphia e linguas, ambos os sexos. Sete de Setembro n. 107, Escola Urania, Tel. 751 Central. (A 26444) 9

INGLEZ — Professora ingleza lecciona este idioma theorico e pratico; vae a domicilio; á rua São Clemente 250. — Tel. Sul 2665. (A 27259)

Cópias á machina e ao mimiographo; Sete de Setembro 107 ESCOLA URANIA. Tel. Central 751. — Traducções. (A 26443) 9

PROFESSORA — Senhora com longa pratica de ensino, lecciona portuguez, historia, geographia, desenho, pintura, trabalhos manuaes, francez e inglez, pratica e theoricamente. Vae á casa dos alumnos. Chamados: tel. Ipan. 574. (A 25358) 9

A SENHORA Está triste? As suas regras são dolorosas e irregulares, tome CAPSULAS SEVENKRAUT (Apiol, Sabina e Arruda). Tubo 7$. A' venda na Drogaria Huber. R. 7 de Setembro 61. (A. 26378) 9

REFORMAM-SE chapéos de todas as classes; capricho e perfeição. Attende-se a domicilio. Cattete, 94. Tel. B. M. 1701. (A 26381) 9

PRATICO porf. portuguez ensina, só em particular, portuguez, francez, arithmetica, escripturação mercantil, correspondencia, calligraphia, dactylographia, etc., na r. S. José, 34, 2º. (A 27246) 9

PROFESSOR de francez — Ensina rapidamente. Pratico e theorico. Rua do Cattete n. 1. Attende a domicilio. B. M. 1112. (A 27309) 9

DA maneira como a vida se está a tornar difficil, tudo cada vez mais caro, e cada um a só querer tratar de si, pobre da mulher que agora não vae aprender portuguez, arithmetica, etc., na rua S. José n. 34, onde a professora só ensina e mparticular. (A 27246) 9

FRANÇAIS, parisiense, diploma superior — Lições a domicilio. Escrever: "Professora" — Assembléa, 87, papelaria. (A 27245) 9

ARMAZEM

Aluga-se. Avenida dos Democraticos, 1036. Trata-se no mesmo das 2 ás 5 horas. (A 26623)

LEME

Aluga-se uma casa de tres quartos e duas salas, na rua Araujo Gondim numero 21. Trata-se na mesma. (A 26673)

OFFICINA DE BOMBEIRO E ELECTRICISTA

Vende-se muito afreguezada, com tres annos de contrato, livre e desembaraçada. Situada no trecho de Maia, movimento da rua General Caldwell, em frente á agencia do Banco Ultramarino, junto á rua Senador Euzebio. Casa com duas portas, servindo tambem para outro ramo de negocio. Ver e tratar na mesma com Serra. (A 27272)

Fazenda mixta

Vende-se uma grande fazenda de lavoura e criação, situada sobre a Central, a 4 horas da Capital, satisfazendo a todas as exigencias de uma grande exploração agricola, completamente colonizada, tendo grande e importante engenho movido por agua, casas de moradia, armazem, etc. Para informações dirigir-se á caixa 23 do "Jornal do Commercio". (A 25991)

MÃE MARIA

A famosa e renomada espirita hespanhola MÃE MARIA, avisa á sua distincta e numerosa clientela que chegou nestes dias e continua fazendo os mesmos prodigios e trabalhos por impossiveis que sejam; consultas das 8 ás 5 horas. Rua Visconde do Rio Branco n. 365, sobrado, Nictheroy, em frente ás barcas. (A 26635)

PREDIO EM PETROPOLIS

Aluga-se ou vende-se o esplendido predio, mobilado, á rua Nunes Machado n. 95, completamente reformado, tendo 7 quartos, 2 salas e demais dependencias, jardim e grande terreno. Chaves á rua Monte Caseros n. 332. Trata-se na Secção Predial do Banco Commercial do Rio de Janeiro, á rua Primeiro de Março, 81, 1º andar. (A 25782)

PALACETE

Aluga-se um na rua Conde de Bomfim n. 177. (A 27334)

SALA

Aluga-se uma boa de frente com entrada independente, com bonde Aguas Ferreas á porta, á rua Cosme Velho, 250. (A 27333)

BOMBONNIÈRE

Vende-se uma bem afreguezada. — Trata-se na rua Conde de Bomfim numero 177. (A 27335)

COMPANHIA BRASIL CINEMATOGRAPHICA

ODEON

Anna Q. Nilsson
é a figura linda que surge na tela — heroina do romance tambem lindo da
First National Pictures

A INCONSCIENCIA DO AMOR

Huntley Gordon
é o galã

Film do
Programma SERRADOR

2ª. FEIRA
A
First National Pictures
nos dará
Percy Marmont,
M. Mc Grean
Warner Oland
E
Corinne Griffith

EM
Sonhadora
Um fino lavor do
Programma SERRADOR

E continua o enorme successo das

GIRLS Americanas

Pela 1ª vez no Brasil — um conjuncto tão perfeito

Podem ser vistas
em todas as sessões
Nas sessões das 2 e das 4 — ás 4,10
Nas sessões das 6 e das 8 — ás 8,10
e ainda ás 10,20

2ª. FEIRA
as GIRLS
cantarão ao WKELELE do Hawai — e cantarão o Charleston

GLORIA

Sem eira — nem beira
o pobre desgraçado foi ter á ALASKA

EM BUSCA DO OURO

São 10 actos esplendidos, da melhor comedia de
Charles Chaplin
(O Carlitos)
— UNITED ARTISTS —

RUDOLPH VALENTINO

no papel de
O Filho do Sheik

obra prima da
UNITED ARTISTS
Na proxima
2ª. FEIRA | 2ª. FEIRA

Capitolio Imperio

Capitolio

HORARIO:
Jornal: 2; 3,40; 5,20; 7; 8,40 e 10,20.
Super-Comedia: 2,10; 3,50; 5,30; 7,10; 8,50 e 10,30.
Fita comico: 3,20; 5; 6,40; 8,20 e 10 horas

HOJE

finalmente:
a festejada super-comedia da Paramount

Somos da Patria Amada...

com
Wallace Beery
Raymond Hatton
e
Mary Brian

NÃO tinham disposição para matar, nem mesmo um passarinho. E assim, resolveram empregar o seu tempo amando, bebendo, dansando, farreando, pintando o sete de todos os meios e modos!

Um film que fará epoca entre os que gostam de rir!

Fox News n. 41
revista cinegraphica dos acontecimentos mundiaes,
e
Agarrado a gancho
2 actos comicos movimentados a cargo dos artistas da Paramount.

Pela orchestra
THE METROPOLITAN-MARCH

Imperio

HORARIO:
Jornal: 2; 4; 6; 8; 10.
Drama: 2,20; 4,20; 6,20; 8,20 e 10,20.
Comedia: 3,40; 5,40; 7,40 e 9,40.

HOJE

Um film da «METRO», distribuição da PARAMOUNT
Protagonista:
NORMA SHEARER

O Amor não Morre!

Outros artistas:
Charles Emmett Mack
Carmel Myers,
Claire McDowell, etc.

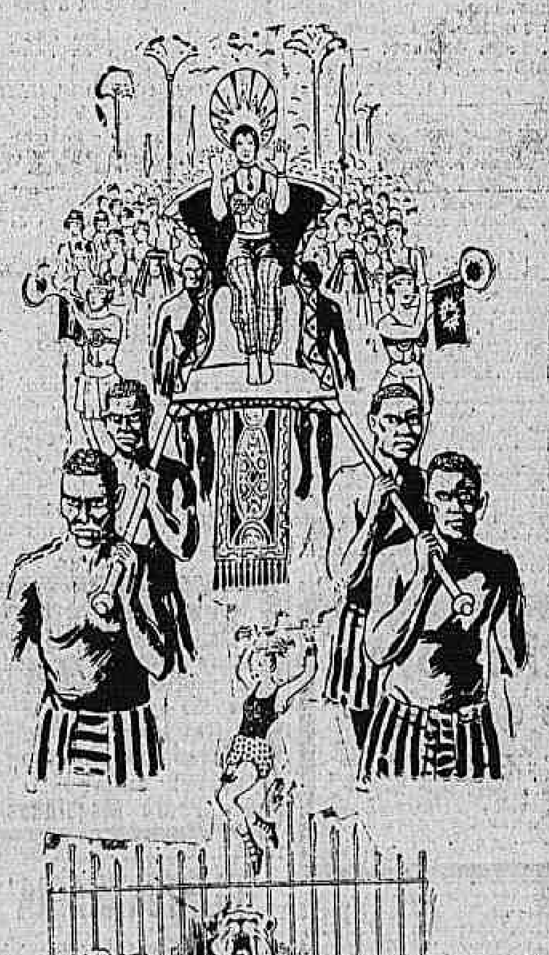

Uma grande creação de [illegible]

NESTE film vemol-a, agora, uma creança, que ha pouco, ainda saiu de um orphanato, uma pobre creancinha infeliz, cujo unico amigo é um relés cachorro de rua; depois, é a mulher que desperta ao toque de um amor que as circumstancias rapidamente destróe; mais tarde, é uma mundana, que affecta um falso amor e vive secretamente as memorias do verdadeiro; annos depois, é uma aleijadinha infeliz, que corre as ruas, ao frio e á fome, vendendo bonecas de céra, e finalmente, a mulher que o amor de novo restitue á saúde, á vida, ao contentamento de viver.
(Do «Correio da Manhã», de 3 do corrente)

Autos a granel
Uma soberba comedia pelos artistas da FOX

MUNDO EM FOCO N. 112
Resumo cine-graphico da vida universal.

Pela orchestra — TOSCA, de Puccini.

A SEGUIR
BREVEMENTE
DESFRUCTANDO A ALTA SOCIEDADE
Ultima creação de ADOLPHE MENJOU
NO IMPERIO

Segunda-feira

Cinema Parisiense

Avenida Rio Branco, 179 — Telephone Central 128

Um film que é um monumento á grandeza e á belleza da Patria Luza!

A poesia da passagem,
as glorias do passado,
a vitalidade do presente.

Lisbôa — Coimbra — Mafra — Cintra — O rio Ave — Cascaes — Vizella — Evora — e cem outros sitios pittorescos de Portugal.

HOJE

John Barrymore

ao lado de
Coleen Moore
Mary Carr
Anna Q. Nilson

em DESILLUDIDO DAS MULHERES

BRASIL ACTUALIDADES
Ultimos acontecimentos sociaes e urbanos

PROGRAMMA MATARAZZO

SIEGFRIED

Um prodigio da arte cinematographica, reproduzindo uma das maiores creações artisticas da humanidade.

CINE THEATRO AMERICANO
Rua Copacabana 743. Tel. Ip. 622
HOJE:
MARIE PREVOST, MONTE BLUE e LOUISE FAZENDA, no maravilhoso drama da Warner Bros
QUEM AMA PERDOA
7 actos bellissimos
E mais o athleta Charles Paddock ao lado de George Fawcett e Helene Ferguson em
9 3|4 DE SEGUNDO
7 extraordinarias partes
E ainda uma desopilante comedia em dois actos
AMANHÃ:
Um film de Cecil B. De Mille, com Rod La Roque
AMA-ME E ESPERA

BRASIL.
Rua Haddock Lobo 437 — Tel. Villa 2012
HOJE:
O sympathico Richard Dix, e a linda Lois Wilson, Noah Beery em ALMA CABOCLA
11 grandiosos actos da Paramount
A mimosa Norma Shearer, Irene Rich, Monte Blue e Alec B. Francis em
PAIXÃO ARDENTE
7 emocionantes actos da Warner Bros
AMANHÃ:
MAE MURRAY, em
AMOR, VICIO E VIRTUDE

HOJE

Haddock Lobo
RUA HADDOCK LOBO N. 20
TELEPHONE: VILLA, 480
HOJE:
A fascinante MAE MURRAY e FRANCIS BUSHMAN em
AMOR, VICIO E VIRTUDE
maravilhosa producção da Metro em 7 actos
E mais DOROTHY RIVIER e FORREST STANLEY em
QUANDO OS MARIDOS "FLIRTAM"
7 estupendos actos
AMANHÃ:
NORMA TALMADGE em
A GRANDE DAMA

TIJUCA
Rua Conde de Bomfim n. 344
Tel. V. 3655
HOJE, Matinée:
Um film sob a direcção de Cecil B. de Mille
Ama-me e espera
com ROD LA ROQUE, GETTA GOUDAL e NOAH BEERY e mais:
O NOVO CAMPEÃO
com William Fairbanks
E ainda uma comedia
AMANHÃ:
WILLIAM RUSSELL em
DEFENDE-ME E SEREI TUA

CINE THEATRO CENTRAL

Empreza Pinfildi

Avenida RioBranco 168. Tel. C. 4218 — **Varieté familiar — Grandes attracções mundiaes Equestre, gymnastica, acrobacia, musical, canto, baile, comico**
4 Grandiosas Sessões chics familiares com film e palco ás 8 hs. 5 1|2, 8 1|2 e 10 1|2 — Soberbo Programma

HOJE | HOJE

NA TELA
O »Programma Excelsior« apresenta
Stuart Holmes
E
Clara Bow
na super producção
Nas Sombras da Lei
E mais a comedia Parlez Vous Dynamite com JOHNNY AUBREY

NO PALCO — Ultimas Novidades — Attracções — Variedades — **NO PALCO**

Estréa HALIFAX e seus cachorros comicos:
LES LOUPS — Haway Guitarr
celebres guitarristas
Estréa de NINA e TANA bailarinas classicas
Olga & Remo, equilibristas excentricos
LOLA RAMOS — Estylista criolla
ROSITA ROSS
Soprano ligeiro
LES PLASTONS equilibristas de sensação
RAPOLI — imitador athleta musical
ELENA ANTUNES
Vedetta hespanhola
ALICIA BARD, bailarina fantasista
PURA LOPEZ — cantante e bailarina
D'ALBA — barytono da ex Companhia Billoro
Bailes Cantos Fados

Pela TROUPE
PLUS ULTRA
Novos bailes e phantasias pelo artista
Ferreira da Silva'
Novas cançonetas caipiras
Angeles Luly
Maria Alvarez
Dimas Torregrosa
MISS VERGAN
Trio Wagner
Luiz American
PABLO PALOS
(Palitos)
e REMS num grande match de box
Preto x Branco
La Soberana

DOMINGO — Grande matinée infantil com surprezas ás creanças. — SEGUNDA-FEIRA Reed Howes, em UM DE MOLIDOR ORIGINAL